

# 至尊版用户手册

|                      |     |
|----------------------|-----|
| 第 1 章 软件登录与开机页面..... | 2   |
| 1.1 软件登录方法.....      | 2   |
| 1.2 软件登录设置.....      | 2   |
| 第 2 章 股票功能介绍.....    | 5   |
| 2.1 热点 .....         | 5   |
| 2.2 浏览 .....         | 19  |
| 2.3 指数 .....         | 44  |
| 2.4 个股 .....         | 106 |
| 2.5 选股 .....         | 162 |
| 2.6 魔方 .....         | 186 |
| 2.7 藏龙 .....         | 205 |
| 第 3 章 实用工具平台.....    | 217 |
| 3.1 软件实用工具.....      | 217 |
| 3.2 软件快捷键.....       | 222 |
| 3.3 沪深交易所公告平台.....   | 222 |
| 3.4 培训平台.....        | 224 |

## 第 1 章 软件登录与开机页面

### 1.1 软件登录方法

双击天狼 50 软件的图标，即弹出软件登录框（1-1-1）。这个图标一般位于您的电脑桌面，它是在您下载并安装了天狼 50 软件后，在桌面自动生成的。



(1-1-1)

- ① 在“账号”和“密码”栏分别准确输入您的天狼账号和密码；
- ② 点击“登录”，即完成登录软件的操作；
- ③ 如果您不想每次登录都重复上述操作，可以将“保存密码”和“自动登录”前的方框打上“√”，下次双击软件图标后，软件会自动完成登录操作。

### 1.2 软件登录设置

点击登录框上的“登录设置”，弹出的“登录设置”窗口中包含“服务器设置”、“代理设置”和“升级设置”三个标签页面，为用户优化自己的数据传输速度提供了便利。

#### 1.2.1 服务器设置

“服务器设置”页面显示了当前软件提供的所有服务器，它们在初始状态下都处于被选中的状态，即序号前面的方框内都有一个“√”（1-2-1）。软件每次登录，会自动在方框内有“√”的服务器中选择速度最快的那个服务器登录。

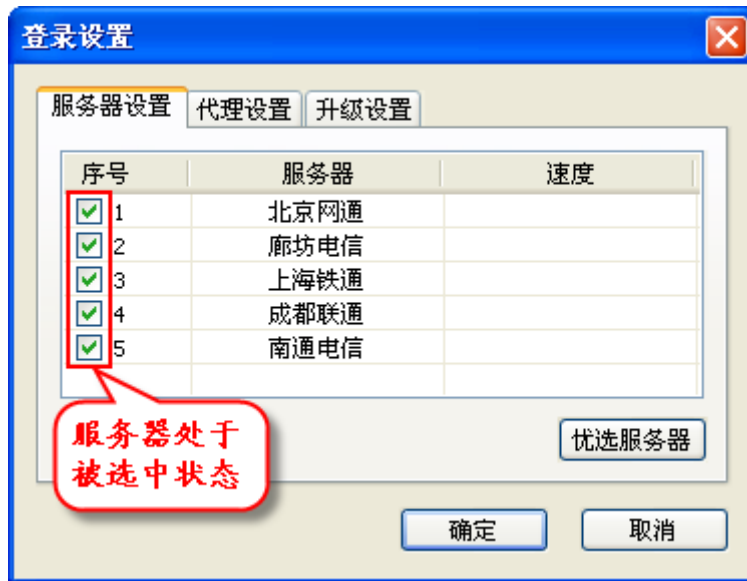

(1-2-1)

点击页面右下角的“优选服务器”，软件会对服务器分别进行速度测试，并将测速的结果显示在“速度”栏（1-2-2），括号中的数字越小，速度越快。

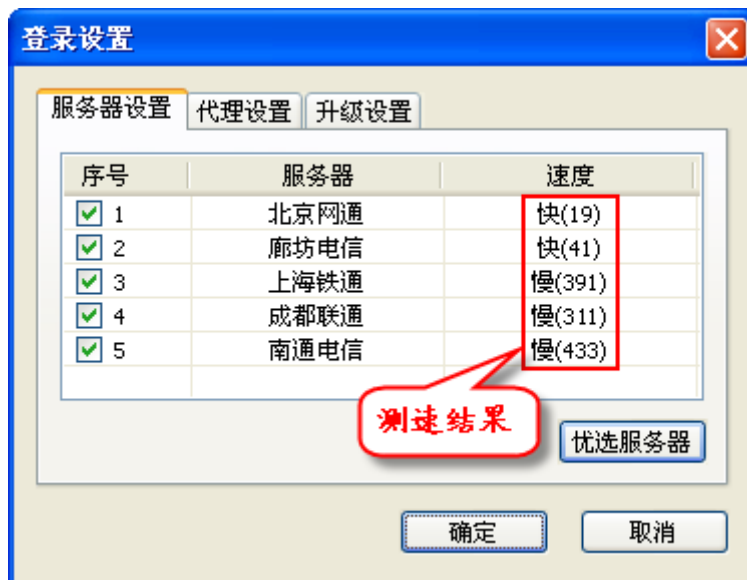

(1-2-2)

**温馨提示：**

您可以通过软件的优选服务器功能，剔除掉不适合您的服务器。

例如图（1-2-2）中，“上海铁通”、“成都联通”和“南通电信”的速度明显慢于另外两个，此时，可以点击“序号”栏“3”、“4”和“5”前面的方框，去掉方框内的“√”，再点击“确定”，则下次软件登录时，将只在“北京网通”和“廊坊电信”中选择更快的一个服务器登录。

## 1.2.2 代理设置

“代理设置”页面用于为软件设置代理服务器，这项功能适用于因网络限制而不能正常使用软件的用户。

将页面上“使用代理”前的方框打上“√”，填写您使用的代理服务器信息后，再点击

“确定”，即可完成代理服务器的设置（1-2-3）。

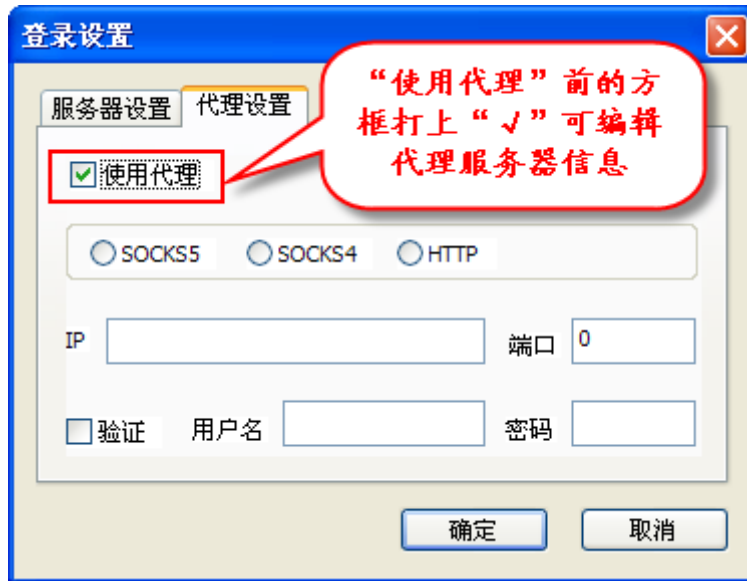

(1-2-3)

### 1.2.3 升级设置

“升级设置”页面用来设置软件的升级方式，天狼 50 提供手动升级和自动升级两种方式。软件默认采用自动升级的方式，即每次软件升级后，您将会在第一时间使用到最新版本的软件。

如果您想采取手动升级的方式，只要将“升级设置”页面上“自动升级”前方框中的“√”去掉即可（1-2-4）。

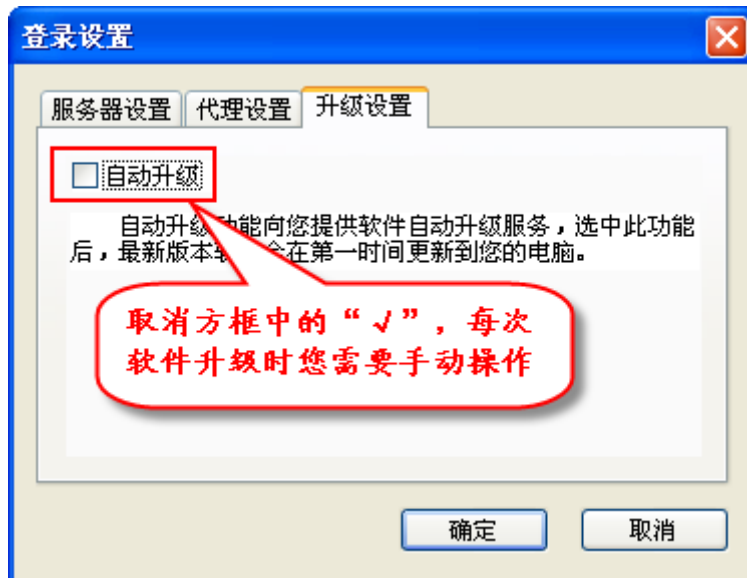

(1-2-4)

# 第 2 章 股票功能介绍

## 2.1 热点

用户通过天狼账号,成功登录软件后,首先进入的是天狼 50 证券分析软件的首页界面。首页主要展示了天狼 50 软件的部分核心指标数值。

首页界面左上方为“大盘形势”图;左下方为“我的持仓”和“我的关注”;中间部分分别显示了符合“主力建仓”、“主力拉升”和“低价长线”条件的相关股票列表;右侧则显示了当前交易日沪深两市的公告信息以及前一交易日“板块大单动量”和“基金增减仓幅”的排序信息(2-1-1)。



(2-1-1)

### 2.1.1 大盘形势图

大盘形势图分为“基金”、“大单”和“资金”三个页面,点击最下面的标签,可切换页面显示(2-1-2)。



点击相应的标签,可在“基金”、“大单”和“资金”页面间进行切换

(2-1-2)

大盘形势图用天狼 50 的基金仓位、大单流向和资金流向三个指标宏观揭示了当前大盘的总体环境,接下来将对它们逐一进行介绍:

### 1、基金仓位

软件默认显示的是“基金”页面,在这个页面可查看近期的基金仓位走势。右侧的柱状图显示了 T-1 日的基金持仓情况,柱状图的上方标注了增/减仓的比例,柱状图的下方标注了对应的日期,一般显示为前一交易日 (2-1-3)。



(2-1-3)

为方便用户了解基金增减仓量相对于基金整体持仓量的大小，天狼 50 将基金仓位的变化也显示在基金持仓的柱状图上。

当基金增仓时，右侧的柱状图代表了基金 T-1 日的持仓情况，T-2 日的持仓填充成正红色 (2-1-4)：



(2-1-4)

当基金减仓时，右侧的柱状图代表了基金 T-2 日的持仓情况，T-1 日的持仓填充成正蓝色 (2-1-5)：



(2-1-5)

## 2、大单流向

点击“大单”标签，即可查看一段时间以来，市场中大单的进出情况。市场中的大单往往在主力手中，大单动向代表了主力对后市的看法，在主力集体看空时持币能够在一定程度

上规避大盘下跌带来的风险。

大单流向图中，红色折线表示大单流入，绿色折线表示大单流出。红线高于绿线，两线之间的区域填充成红色，表示大单呈现净流入；绿线高于红线，两线之间的区域填充成绿色，表示大单呈现净流出。

右侧的柱状图中，红色部分为大单流入，绿色部分为大单流出，中间的柱状区域为[大单流入-大单流出]，即大单净流量。大单净流量为正即净流入，中间的柱状区域显示在红色部分，且颜色为正红；大单净流量为负即净流出，中间的柱状区域显示在绿色部分，且颜色为正蓝。大单净流量值和指标的日期分别标注在柱状图的上方和下方（2-1-6）：



(2-1-6)

### 3、资金流向

点击“资金”标签，可以查看一段时间以来，市场中资金的流入流出情况。实践证明，缺乏资金的市场往往缺乏上涨的动力，因此在资金净流入时持股，在资金净流出时持币是比较安全的投资模式。

资金流向图的设计和大单流向图一致，红色区域代表市场资金净流入，绿色区域代表市场资金净流出。右侧柱状图的含义也和“大单”标签中的类似，不过这里的流入、流出和净流量均表示市场资金的流入、流出和净流量（2-1-7）：





(2-1-7)

#### 4、指标点评和指示灯

“基金”、“大单”和“资金”图的下方都附有指标点评的内容；各页面标签旁边有个灯，提示了指标当前的状态，当状态良好时亮红灯，状态不佳时亮绿灯，中间状态则亮黄灯。下图（2-1-8）展示了“资金”亮红灯，“大单”和“大盘形势”亮黄灯，“基金”亮绿灯的情形：

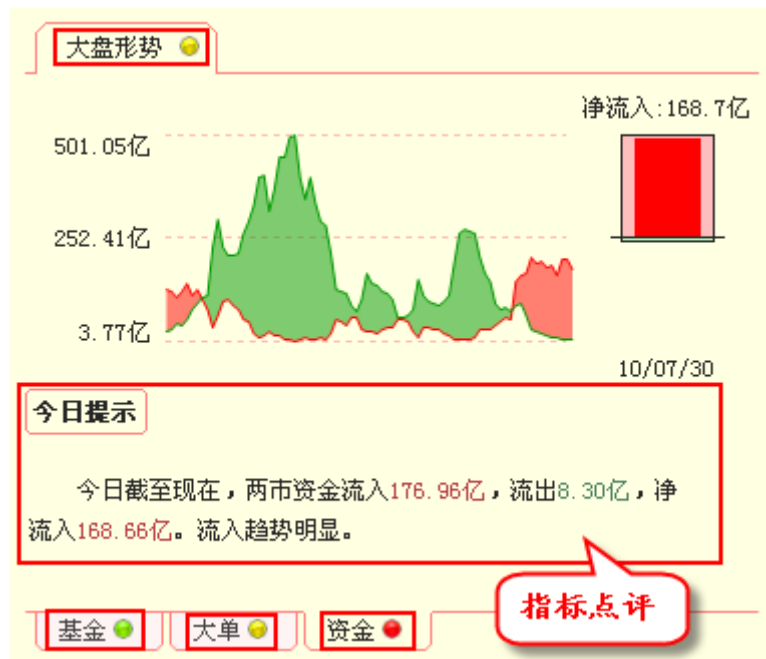

(2-1-8)

## 2.1.2 我的持仓和我的关注

### 1、股票信息的添加和修正

“我的持仓”和“我的关注”为用户自定义的个性化板块，因此当用户初次使用软件时，这里不显示任何股票的信息，您需要手动添加自己持仓或关注的股票信息。

点击“我的持仓”和“我的关注”区右上角的“+”图标或者底部文字的“这里”，会弹出一个“添加股票”窗口（2-1-9），您只需在“代码”栏输入您所持仓/关注的股票代码，再在“成本”栏和“持仓”栏，分别输入您购入股票的平均成本和持仓数量，然后按键盘上的“Enter（回车）”键或者用鼠标点击“添加股票”窗口上的“确定”按钮，该股票就被添加到“我的持仓”或者“我的关注”中。点击“取消”按钮，则之前在窗口内填写的所有信息将被全部清除。



(2-1-9)

软件提供“追加”和“覆盖”两种添加股票的方式。选择“追加”方式，之前添加的数据不会被删除，新的数据会在原来已有数据的基础上添加；选择“覆盖”方式，之前添加的数据会全部被新添加的数据覆盖，这种方式可以用来修改之前填错的信息。

软件默认的添加股票方式是“追加”，如果您需要切换到“覆盖”方式，需要点击窗口右侧的箭头，再在下拉菜单中进行添加股票方式的切换（2-1-10）。

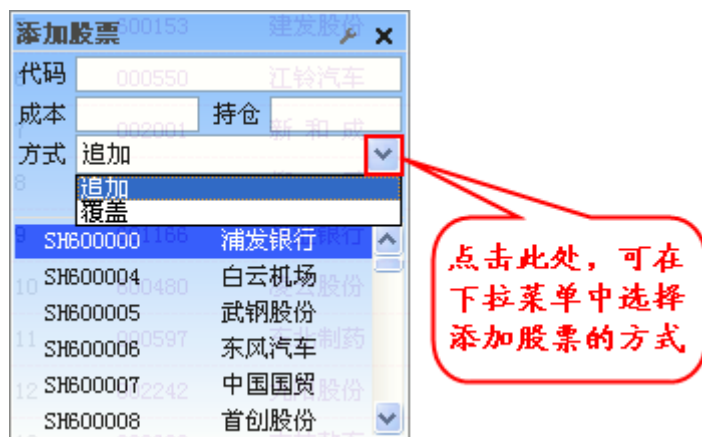

(2-1-10)

当用户的持仓或者关注股票超过窗口显示限制时，股票列表右侧会出现滚动条，拖动滚动条，可以浏览更多股票信息 (2-1-11)：



(2-1-11)

将鼠标定位于“我的持仓”或“我的关注”列表中的某一行，在该行的最末端会出现一个红色的“×”图标 (2-1-12)，点击该图标，将弹出删除确认提示 (2-1-13)。如果您确实要删除这只股票，点击对话框上的“是”即可将股票从“我的持仓”或者“我的关注”列表中删除；如果您是由于误操作，则只需点击对话框上的“否”，即可关闭对话框而保留股票。



(2-1-12)

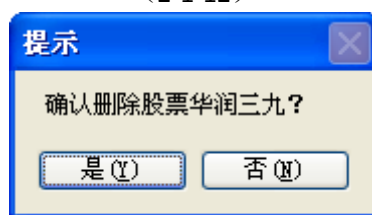

(2-1-13)

温馨提示：

“我的持仓”和“我的关注”中除可以添加股票外，还可以添加权证和上市交易的基金。

## 2、持仓股票和关注股票的基本信息

“我的持仓”中显示的是用户当前持仓的股票，它的基本信息包括代码、名称、现价、涨幅、盈亏率、成本、持仓和总盈亏等八项，其中“成本”和“持仓”为用户手动输入，“盈亏率”和“总盈亏”是在“成本”和“持仓”数据基础上计算出的结果，因此如果用户在添加股票时没有添加“成本”和“持仓”数据，“盈亏率”和“总盈亏”的信息将不显示。

“我的持仓”的“成本”、“盈亏率”、“持仓”和“总盈亏”在一列中显示，软件默认显示的是“盈亏率”，如果想查看其他三个指标，只需右键单击指标栏上的“盈亏率”，即可在

弹出的菜单中选择显示“成本”、“持仓”或“总盈亏”（2-1-14）：



(2-1-14)

温馨提示：

“我的持仓”中“盈亏率”和“总盈亏”的计算未考虑印花税和手续费等因素。

“我的关注”中显示的是用户当前关注的股票，它的基本信息包括代码、名称、现价和涨幅等四项，由于关注的股票尚未被购买，因此它不包含“成本”、“持仓”、“盈亏率”和“总盈亏”的信息。

“我的持仓”和“我的关注”的股票列表默认按“现价”降序排列，即“现价”数值最大的股票排在第一位。点击“现价”，可改变为升序排列。点击其他列的指标名称，如“代码”、“名称”、“涨幅”等，则名称的右侧会出现向上的小红箭头，股票列表改为按照这个指标进行升序排列。

### 3、持仓股票和关注股票的评级信息

天狼 50 会根据个股的实时指标对股票进行评级，并用星星的形式展示，在当前评级标准下，获得的黄色星星更多的股票更好（2-1-15）。



(2-1-15)

右键点击指标栏上的“主力动向”，可以对评级的标准进行选择，软件提供“主力动向”、“抛压”和“涨停雷达”三个评级标准（2-1-16）：

| 序号 | 代码     | 名称   | 现价    | 涨幅    | 盈亏率  | 主力动向 |
|----|--------|------|-------|-------|------|------|
| 1  | 600000 | 浦发银行 | 19.66 | -1.16 | 0.64 | ☆☆☆☆ |

(2-1-16)

和大盘形势图一样，“我的持仓”和“我的关注”的标签上也有指示灯。当用户持仓或关注股票的评级标准显示良好时，亮红灯；评级标准显示不佳时，亮绿灯；评级标准为中性时，亮黄灯（2-1-17）。

| 序号 | 代码     | 名称      | 现价   | 涨幅    | 盈亏率 | 主力动向  |
|----|--------|---------|------|-------|-----|-------|
| 1  | 000488 | 晨鸣纸业    | 7.12 | 0.71% | --  | ☆☆☆☆☆ |
| 2  | 159901 | 深100ETF | 3.29 | 0.86% | --  | ☆☆☆☆☆ |
| 3  | 600019 | 宝钢股份    | 6.32 | 0.80% | --  | ☆☆☆☆☆ |
| 4  | 000683 | 远兴能源    | 7.78 | 1.57% | --  | ☆☆☆☆☆ |

(2-1-17)

温馨提示：

当鼠标在我的持仓和我的关注区移动时，光标定位处的股票代码或名称下将出现下划线，此时，若点击鼠标左键，将进入该股票的盘后页面（2-1-18）。

| 序号 | 代码     | 名称   | 现价    | 涨幅    | 盈亏率     | 主力动向  |
|----|--------|------|-------|-------|---------|-------|
| 1  | 600000 | 浦发银行 | 15.17 | 1.27% | 1.13%   | ☆☆☆☆☆ |
| 2  | 600036 | 招商银行 | 14.75 | 1.58% | -26.25% | ☆☆☆☆☆ |
| 3  | 600581 | 八一钢  | 11.82 | 0.34% | -1.50%  | ☆☆☆☆☆ |
| 4  | 6008   |      |       |       | 20.10%  | ☆☆☆☆☆ |

(2-1-18)

### 2.1.3 相关股票列表

天狼 50 将符合主力建仓、主力拉升和低价长线条件的股票显示在首页的中部，用户直接用鼠标点击“主力建仓股”、“主力拉升股”或“低价长线股”标签，可切换到相应的股票列表（2-1-19）：

| <span>主力建仓股</span> <span>主力拉升股</span> <span>低价长线股</span> |        |      |       |
|--|--------|------|-------|
| 排名   | 股票代码   | 股票名称 | 建仓强度  |
| 1  | 00221  | 三全食品 | ★★★★★ |
| 2  |        |      | ★★★★☆ |
| 3  |        |      | ★★★★☆ |
| 4  | 600790 | 轻纺城  | ★★★★☆ |
| 5  | 600811 | 东方集团 | ★★★★☆ |
| 6  | 600814 | 杭州解百 | ★★★★☆ |
| 7  | 601998 | 中信银行 | ★★★★☆ |
| 8  | 000024 | 招商地产 | ★★★★☆ |
| 9  | 000078 | 海王生物 | ★★★★☆ |
| 10   | 000595 | 西北轴承 | ★★★★☆ |
| 11   | 000626 | 如意集团 | ★★★★☆ |
| 12   | 000875 | 吉电股份 | ★★★★☆ |
| 13   | 000890 | 法尔胜  | ★★★★☆ |
| 14   | 002348 | 高乐股份 | ★★★★☆ |
| 15   | 002352 | 鼎泰新材 | ★★★★☆ |
| 16   | 000043 | 中航地产 | ★★★★☆ |

 鼠标左键单击标签，可以切换股票列表

 个股的主力建仓强度主要由该股的现价，及主力控盘状况决定。详细信息请看[个股->盘后页面](#)。

(2-1-19)

软件默认显示“主力建仓股”列表，这里展示的都是主力建仓强度高的股票，并按照建仓的强度进行排序。个股的主力建仓强度主要由该股的现价，及主力的控盘状况决定。

点击“主力拉升股”标签，可以查看主力拉升强度高的股票列表。个股的拉升强度主要由大单流向决定，也常与所在板块的整体动向有关。

点击“低价长线股”标签，可以查看最具有潜力的股票列表，这里的个股潜力主要是由该股当前价及其业绩表现决定的。

影响个股表现的因素很多，主力建仓股、主力拉升股、低价长线股这三个界面并不能全面反映个股情况，点击相关列表下面文字中的“个股→盘后页面”(2-1-20)、“魔方页面”(2-1-21)、“魔方→PB-ROE 页面”(2-1-22)可以了解到影响个股因素的详细情况。

 个股的主力建仓强度主要由该股的现价，及主力控盘状况决定。详细信息请看[个股->盘后页面](#)。

(2-1-20)

 个股拉升强度主要由大单流向决定，也常与所在板块的整体动向有关。更多信息请看[魔方页面](#)。

(2-1-21)

 个股潜力主要由该股当前价及其业绩表现决定。  
更详细的信息请看 [魔方->PB-ROE页面](#)。

(2-1-22)

温馨提示：

当鼠标在股票列表区移动时，光标定位处的股票代码或名称下将出现下划线，此时，若点击鼠标左键，将进入该股票的盘后页面 (2-1-23)。

| 主力建仓股 |               | 主力拉升股 |       | 低价长线股 |  |
|-------|---------------|-------|-------|-------|--|
| 排名    | 股票代码          | 股票名称  | 建仓强度  |       |  |
| 1     | 600696        | 多伦股份  | ★★★★☆ |       |  |
| 2     | 002293        | 罗莱家纺  | ★★★★☆ |       |  |
| 3     | 600859        | 王府井   | ★★★★☆ |       |  |
| 4     | 600052        | 浙江广厦  | ★★★★☆ |       |  |
| 5     | 600310        | 桂东电力  | ★★★★☆ |       |  |
| 6     | <u>600598</u> | 北大荒   | ★★★★☆ |       |  |
| 7     | 601106        | 中国一重  | ★★★★☆ |       |  |
| 8     |               |       | ★★★★☆ |       |  |
| 9     |               |       | ★★★★☆ |       |  |
| 10    | 600993        | 马应龙   | ★★★★☆ |       |  |
| 11    | 600802        | 福建水泥  | ★★★★☆ |       |  |
| 12    | 600585        | 海螺水泥  | ★★★★☆ |       |  |
| 13    | 000002        | 万科A   | ★★★★☆ |       |  |
| 14    | 600665        | 天地源   | ★★★★☆ |       |  |
| 15    | 000573        | 粤宏远A  | ★★★★☆ |       |  |
| 16    | 600594        | 益佰制药  | ★★★★☆ |       |  |

点击将进入600598  
的盘后页面

(2-1-23)

## 2.1.4 沪深两市公告

首页右侧的最上面显示了沪深两市的公告信息，点击某条公告的标题，会弹出这条公告的详细信息，右上角的蓝色小三角图标可以帮助您完成前后翻页的操作 (2-1-24)：



(2-1-24)

“公告信息”窗口上有四个功能键(2-1-25): 第一个功能键的作用是翻查当前公告上面一条公告的内容; 第二个功能键的作用是翻查当前公告下面一条公告的内容; 第三和第四个功能键的作用和“短线精灵”窗口的类似。

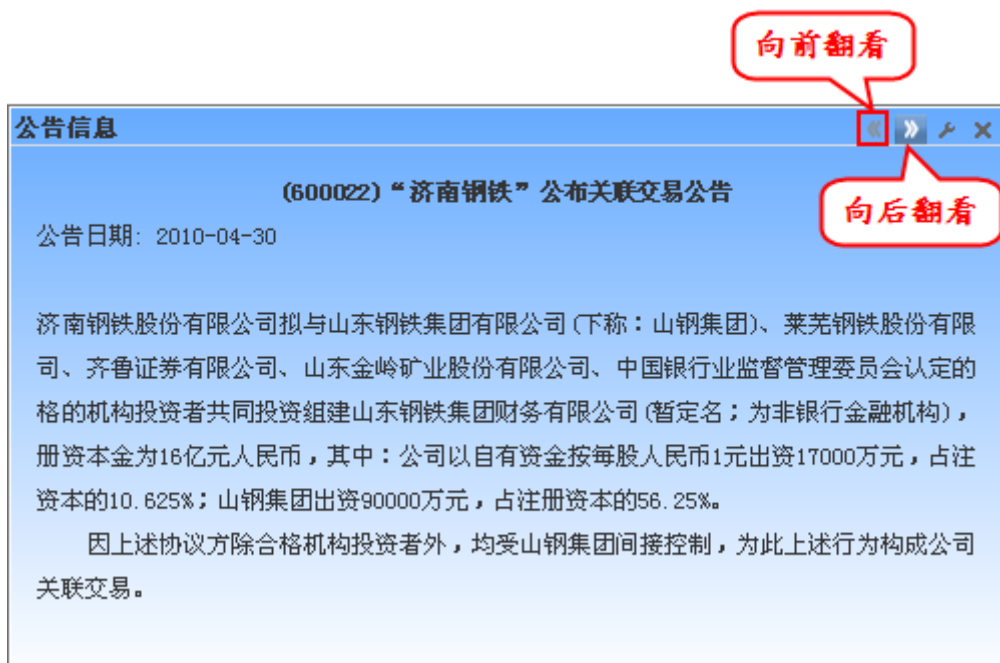

(2-1-25)

## 2.1.5 板块大单动量和基金增减仓幅榜

首页右侧的下方依次列示了板块大单动量和基金增减仓幅的排序信息, 软件默认显示前



一交易日板块大单动量和基金增减仓幅前三名的板块和基金信息（2-1-26）：

| 板块大单动量 ◀ 1日 ▶ ↓ ↑ |      |      |       |
|-------------------|------|------|-------|
| ◀ 2010/02/03 ▶    |      |      |       |
| 排名                | 板块名称 | 个股数量 | 大单动量  |
| 1                 | 水路运输 | 12   | 0.571 |
| 2                 | 土木工程 | 44   | 0.418 |
| 3                 | 收费公路 | 18   | 0.322 |

| 基金增减仓幅 ◀ 1日 ▶ ↓ ↑ |        |        |          |
|-------------------|--------|--------|----------|
| ◀ 2010/02/03 ▶    |        |        |          |
| 排名                | 基金代码   | 基金名称   | 增减幅度     |
| 1                 | 162201 | 泰达荷银成长 | 10.1946% |
| 2                 | 161005 | 富国天惠   | 6.7105%  |
| 3                 | 540002 | 汇丰晋信龙腾 | 4.1873%  |

（2-1-26）

### 1、板块大单动量

“板块大单动量”揭示了行业板块和用户自定义板块的板块大单动量排序信息，板块名称、板块中股票的数量和板块大单动量的值均在排行榜中显示。

板块大单动量是以板块为单位，将个股大单动量进行加权平均的值，它体现了某个板块大单进出的情况。借助板块大单动量的排序功能，能够迅速捕捉到当前被大资金关注的热点板块。板块大单动量越高，表示该板块主力增仓的力度越大。

点击板块列表中的任意一个板块，该板块中所有股票的大单动量值将会在弹出的浮动窗中显示。

### 2、基金增减仓幅

“基金增减仓幅”展示了所有股票型基金的仓位变动量排序信息，基金代码、基金名称和仓位增减幅度均显示在排行榜中。

基金增减仓幅是天狼 50 根据市场公开信息折算出的 T+1 基金仓位变动数据，通过基金增减仓福榜，可以很便捷地知道市场中每一只股票型基金某一天或某一段时间的操作方向。

### 3、切换排序方式

“板块大单动量”和“基金增减仓幅”旁边各有一个蓝色的小箭头，软件默认箭头的方向向下，即排序方式是降序。

点击“板块大单动量”或“基金增减仓幅”旁边的蓝色小箭头，则它的方向会改为向上，此时列表变成按照升序排列，即板块大单动量后三名和基金减仓幅度前三名的板块和基金会上榜。

下图（2-1-27）展示了“板块大单动量”降序和“基金增减仓幅”升序时排序榜的情形。

| 排名 | 板块名称 | 个股数量 | 大单动量  |
|----|------|------|-------|
| 1  | 水路运输 | 12   | 0.571 |
| 2  | 土木工程 | 44   | 0.418 |
| 3  | 收费公路 | 18   | 0.322 |

| 排名 | 基金代码   | 基金名称   | 增减幅度      |
|----|--------|--------|-----------|
| 1  | 121008 | 国投瑞银成长 | -19.4721% |
| 2  | 580003 | 东吴行业轮动 | -16.4966% |
| 3  | 580002 | 东吴动力   | -12.8868% |

(2-1-27)

#### 4、切换时间参数

“板块大单动量”和“基金增减仓幅”均提供多档时间参数供用户选择，软件默认的“板块大单动量”和“基金增减仓幅”的时间参数是“1日”，用户可以通过“1日”左右两边的蓝色小三角完成时间参数的切换（2-1-28）：

| 排名 | 板块名称 | 个股数量 | 大单动量  |
|----|------|------|-------|
| 1  | 水路运输 | 12   | 0.571 |
| 2  | 土木工程 | 44   | 0.418 |
| 3  | 收费公路 | 18   | 0.322 |

(2-1-28)

温馨提示：

“板块大单动量”共有 1日、3日、5日、10日、20日和 60日 6档时间参数；

“基金增减仓幅”共有 1日、3日、5日、10日、20日、30日和 60日 7档时间参数。

如果想查看更多排名信息，点击排序图标右侧的文档形图标即可（2-1-29、2-1-30）：

| 排名 | 板块名称 | 个股数量 | 大单动量  |
|----|------|------|-------|
| 1  | 水路运输 | 12   | 0.571 |
| 2  | 土木工程 | 44   | 0.418 |
| 3  | 收费公路 | 18   | 0.322 |
| 4  | 其他服务 | 8    | 0.318 |
| 5  | 家电部件 | 17   | 0.303 |
| 6  | 汽车板块 | 28   | 0.274 |
| 7  | 自来水  | 9    | 0.257 |
| 8  | 煤炭开采 | 25   | 0.252 |
| 9  | 炼焦板块 | 9    | 0.223 |
| 10 | 畜牧水产 | 16   | 0.205 |
| 11 | 证券保险 | 15   | 0.194 |
| 12 | 我的持仓 | 1    | 0.167 |
| 13 | 银行板块 | 14   | 0.164 |
| 14 | 手机电话 | 6    | 0.160 |

| 排名 | 基金代码   | 基金名称   | 增减幅度      |
|----|--------|--------|-----------|
| 1  | 121008 | 国投瑞银成长 | -19.4721% |
| 2  | 580003 | 东吴行业轮动 | -16.4966% |
| 3  | 580002 | 东吴动力   | -12.8868% |



在标签页的右上角显示了当前数据的日期。点击两个小蓝三角中间的日期，将弹出“选择日期”窗口，在这里用户可以完成日期选择的操作，通过日期左右的两个蓝色小三角能够完成向前或者向后逐日翻动的操作（2-1-31）：



## 2.2 浏览

点击“浏览”标签，即进入天狼 50 的浏览界面（2-2-1）：



(2-2-1)

浏览界面默认显示“沪深A股”的当前价、涨幅、换手率、成交额等行情和指标数据，在这里，用户可以通过软件自带或者自定义的筛选器功能选出优质的股票。界面由日期选择区、指标数据浏览区、常用板块列表和工具选择区四个部分组成，下面逐一进行介绍。

## 2.2.1 日期选择区

浏览界面右上角显示了当前股票数据列表对应的日期，默认为最近一个交易日。

点击日期左右的三角形图标可以前后切换日期；直接单击日期位置，可以快捷地在弹出的“选择日期”窗口进行日期的设定（2-2-2）：



(2-2-2)

## 2.2.2 指标数据浏览区

在指标数据浏览区，用户可以按照某个指标数值的大小对板块内的股票进行排序。

点击指标栏上的某个指标名称，在指标名称的旁边会出现一个方向向下的小绿箭头，此时该区域内股票按照选中指标的数值进行降序排列，再次点击同一个指标的名称，小绿箭头会切换为方向向上的小红箭头，此时股票按照选中指标的数值进行升序排列。

有时由于电脑屏幕显示的限制，用户看不到全部的指标和股票，此时可以通过拖动界面右侧的滚动条浏览更多股票信息，通过拖动界面下方的滚动条浏览更多指标信息（2-2-3）。

天象50证券分析系统 天机版 D012(彩虹) 2010-03-13 18:00

天象50 (F) 功能 (Q) 板块 (S) 设置 (O) 服务 (E) 帮助 (H)

首页 浏览 指数 个股 权证 选股 魔方 期指

| 序号 | 代码     | 名称    | 当前价   | 大单流向     | 大单流入率  | 涨幅      | 大单动力(1分) | 涨停雷达   | 范氏系数    | 换手率    | 成交额      | 实时动力      | 账面盈亏     |
|----|--------|-------|-------|----------|--------|---------|----------|--------|---------|--------|----------|-----------|----------|
| 1  | 002371 | *七星   | 59.30 | 8180.49万 | 1.92%  | +79.70% | 0.000    | 99.21  | -12.82% | 71.49% | 5.62亿    | -40.47万   | -        |
| 2  | 002370 | *亚药   | 21.88 |          |        | +36.75% | 0.000    | 98.59  | -18.06% | 53.32% | 2.87亿    | -14.56万   | -        |
| 3  | 002369 | *卓翼   | 30.27 |          |        | +34.06% | 0.000    | 99.11  | -29.35% | 56.71% | 3.48亿    | -4.35万    | -        |
| 4  | 000705 | 浙江舜元  | 11.99 |          |        | +10.00% | 0.000    | 100.00 | -50.00% | 7.18%  | 8514.36万 | -8.52万    | 1733.54万 |
| 5  | 600773 | 西藏雅砻  | 9.82  | 2.34亿    | 12.37% | +9.97%  | 0.000    | 100.00 | -50.00% | 23.26% | 4.11亿    | -15.45万   | 3.79亿    |
| 6  | 600071 | 凤凰光学  | 9.63  | 1383.18万 | 0.90%  | +8.81%  | 0.001    | 89.22  | -5.80%  | 8.59%  | 1.11亿    | -1.07万    | 1.07亿    |
| 7  | 600379 | 宝光股份  | 16.06 | 8754.60万 | 2.52%  | +8.44%  | -1.65万   | 92.03  | -21.46% | 15.76% | 4.11亿    | -15.45万   | 3.79亿    |
| 8  | 000536 | 闽闽东   | 18.88 | 426.08万  | 0.33%  | +8.32%  | 0.000    | 97.79  | -0.32%  | 5.93%  | 7577.46万 | -300.077  | 923.16万  |
| 9  | 600378 | 天科股份  | 11.35 | 505.99万  | 0.19%  | +8.10%  | -56.966  | 66.67  | 4.81%   | 2.95%  | 8072.53万 | 3.85万     | 3458.02万 |
| 10 | 600530 | 交大昂立  | 10.18 | 4593.06万 | 1.43%  | +7.84%  | -3.23万   | 76.19  | -7.98%  | 10.98% | 3.50亿    | -13.80万   | 4735.69万 |
| 11 | 600679 | 金山开发  | 11.50 | 267.09万  | 0.13%  | +7.66%  | -0.071   | 85.85  | -5.80%  | 9.24%  | 1.85亿    | 57.86万    | 1.01亿    |
| 12 | 002062 | 宏润建设  | 21.79 | 676.94万  | 0.33%  | +7.45%  | 0.000    | 98.43  | 3.87%   | 7.47%  | 1.56亿    | 21.15万    | 1588.44万 |
| 13 | 000546 | 光华控股  | 14.61 | 1351.37万 | 0.64%  | +7.03%  | 0.000    | 96.65  | -9.97%  | 4.60%  | 9734.84万 | -1371.267 | 2238.13万 |
| 14 | 000721 | 西安饮食  | 9.10  | 54.60万   | 0.04%  | +6.56%  | 547.307  | 96.41  | 4.13%   | 4.46%  | 5314.87万 | -15.95万   | 1612.34万 |
| 15 | 600770 | 综艺股份  | 17.96 | 4229.19万 | 0.58%  | +6.40%  | 62.247   | 55.04  | 3.94%   | 4.52%  | 3.27亿    | -20.02万   | 1.18亿    |
| 16 | 002126 | 银轮股份  | 21.58 | 325.82万  | 0.39%  | +6.15%  | 89.667   | 98.13  | -0.71%  | 8.47%  | 7102.99万 | -7.02万    | 1154.29万 |
| 17 | 600983 | 合肥三洋  | 26.80 | 1205.52万 | 0.37%  | +5.93%  | 39.58万   | 93.68  | -28.26% | 2.51%  | 7979.27万 | 38.87万    | 1.08亿    |
| 18 | 000553 | 沙隆达A  | 9.91  | 701.27万  | 0.20%  | +5.76%  | 133.67万  | 93.56  | -4.27%  | 2.11%  | 7478.29万 | 204.17万   | 2612.85万 |
| 19 | 600209 | 罗顿发展  | 16.02 | 2372.06万 | 0.66%  | +5.74%  | 173.10万  | 93.82  | -11.40% | 15.63% | 5.40亿    | 409.05万   | 3.60亿    |
| 20 | 000811 | 烟台冰轮  | 18.95 | 998.69万  | 0.40%  | +5.28%  | -15.93万  | 98.37  | -21.84% | 4.10%  | 1.03亿    | -38.85万   | 1762.82万 |
| 21 | 600238 | 海南椰岛  | 23.98 | 1601.72万 | 0.44%  | +5.22%  | 4.357    | 83.69  | -4.94%  | 4.01%  | 1.47亿    | 70.69万    | 1.11亿    |
| 22 | 000676 | 思达高科  | 6.82  | 134.64万  | 0.06%  | +5.08%  | -0.000   | 81.53  | 3.30%   | 2.49%  | 5237.44万 | 6734.930  | 1965.96万 |
| 23 | 600340 | *ST国祥 | 15.98 | 150.05万  | 0.06%  | +4.99%  |          |        | -49.66% | 0.76%  | 1725.07万 | -103.49万  | 2359.55万 |
| 24 | 600817 | *ST宏盛 | 7.16  | 1052.66万 | 1.64%  | +4.99%  |          |        | -49.66% | 8.36%  | 5352.89万 | -5378.943 | 4005.36万 |
| 25 | 600784 | 鲁银投资  | 10.65 | 914.49万  | 0.43%  | +4.82%  |          |        | 2.56%   | 3.47%  | 7226.34万 | 15.08万    | 1.26亿    |
| 26 | 000032 | 深桑达A  | 9.30  | 769.78万  | 0.36%  | +4.73%  | -0.000   | 94.56  | -1.55%  | 2.61%  | 5628.99万 | -10.87万   | 2689.32万 |

沪深A股 上证A股 深证A股 选择板块 灵动选股 定制列表 显示ST

上证指数 2975.40 -1.54 431.09亿 深证成指 11892.99 -10.34 36.94亿 沪深300 3182.49 -0.69 256.32亿 交通银行 大单委卖:1914手,7.99

“上交所”我服务、我先知”投资者教育能手评选“网络投票活动正在进行中,请登录上交所投资者教育网站,选出你心目中的投资者教育能手。” 13:49:36

(2-2-3)

我们将在后续章节中,继续详细介绍浏览界面中出现的指标,请大家参照后面的相关章节阅读。

温馨提示:

如果用户想暂时隐藏某个指标的显示,可以用鼠标右键点击指标栏上想要隐藏的指标的名称,再在弹出的菜单中选择“隐藏”(2-2-4)后,这个指标将被隐藏。不过这种隐藏只是暂时的,当用户切换板块列表时,指标栏的状态会恢复到初始状态。

天狼50证券分析系统 天机版 D012(彩虹) 2010-03-13 18:00

天狼50 (F) 功能 (Q) 板块 (S) 设置 (O) 服务 (E) 帮助 (H)

| 序号 | 代码     | 名称   | 当前价    | 大单流向      | 大单净流入  | 涨幅     | 大单动力(1分)  | 涨停雷达  | 范氏系数    | 换手率    | 成交额      | 实时动力      | 盘面资金     |
|----|--------|------|--------|-----------|--------|--------|-----------|-------|---------|--------|----------|-----------|----------|
| 3  | 300002 | 神州泰岳 | 151.03 | -1047.90万 | -0.22% | -1.29% | -32.00%   | 98.17 | 0.63%   | 2.96%  | 1.43亿    | -46.08万   | 2366.46万 |
| 4  | 300050 | 世纪鼎利 | 135.48 | 555.48万   | 0.36%  | -0.26% | -5851.812 | 98.36 | -7.67%  | 7.49%  | 1.16亿    | -4.36万    | 1620.51万 |
| 5  | 002294 | 信立泰  | 115.28 | -965.56万  | -0.30% | -2.01% | -118.003  | 97.60 | -34.30% | 3.87%  | 1.28亿    | -1.39万    | 3447.56万 |
| 6  | 002304 | 洋河股份 | 105.27 | -453.46万  | -0.10% | -1.57% | -0.000    | 95.36 | -15.58% | 0.62%  | 2973.82万 | -2.41万    | 3649.02万 |
| 7  | 300026 | 红日药业 | 100.29 | -655.87万  | -0.52% | -1.56% | 0.375     | 97.95 | -23.05% | 7.20%  | 9146.33万 | -19.40万   | 2038.23万 |
| 8  | 300055 | 万邦达  | 100.20 | 820.33万   | 0.45%  | +1.93% | -17.01万   | 99.07 | 18.59%  | 8.10%  | 1.44亿    | -102.74万  | 2228.71万 |
| 9  | 002322 | 理工监测 | 99.00  | -151.55万  | -0.11% | -2.76% | -0.000    | 98.74 | -39.59% | 1.48%  | 1970.51万 | 4.86万     | 1355.69万 |
| 10 | 002362 | 汉王科技 | 97.10  | -4352.64万 | -2.04% | -5.06% | -7279.408 | 98.98 | -15.47% | 13.87% | 2.96亿    | -72.80万   | 2366.92万 |
| 11 | 002353 | 杰瑞股份 | 89.26  | 23.81万    | 0.01%  | +0.79% | 0.000     | 97.71 | -19.10% | 5.73%  | 1.21亿    | -6.78万    | 1244.04万 |
| 12 | 300011 | 鼎汉技术 | 83.10  | -281.57万  | -0.26% | +0.97% | -84.48万   | 98.93 | -1.38%  | 6.07%  | 6618.81万 | -62.79万   | 1658.90万 |
| 13 | 300024 | 机器人  | 81.53  | -719.83万  | -0.56% | -4.31% | -24.93万   | 96.64 | -9.28%  | 5.65%  | 7306.58万 | -54.25万   | 1468.96万 |
| 14 | 002236 | 大华股份 | 76.55  | -577.72万  | -0.31% | -1.10% | -0.000    | 96.56 | -2.77%  | 3.58%  | 6797.80万 | 6.63万     | 1083.13万 |
| 15 | 600547 | 山东黄金 | 69.15  | 5392.07万  | 0.23%  | +2.16% | 328.77万   | 66.50 | 54.02%  | 1.71%  | 4.06亿    | 435.89万   | 5.10亿    |
| 16 | 002317 | 众生药业 | 68.15  | -3.59万    | -0.00% | -1.78% | 0.000     | 98.43 | -27.83% | 3.69%  | 5147.03万 | -18.63万   | 1260.68万 |
| 17 | 600150 | 中国船舶 | 68.68  | -82.46万   | -0.00% | -1.46% | -0.000    | 0.00  | 2.70%   | 0.34%  | 6242.55万 | -10.15万   | 2.41亿    |
| 18 | 000969 | 张裕A  | 68.00  | -473.15万  | -0.06% | +0.85% | -32.42万   | 99.58 | 37.66%  | 0.86%  | 5086.92万 | -6.77万    | 2401.87万 |
| 19 | 002315 | 焦点科技 | 67.86  | -2234.64万 | -1.10% | -3.02% | -12.90万   | 96.75 | 0.41%   | 4.69%  | 9916.90万 | -4798.772 | 2167.21万 |
| 20 | 002296 | 辉煌科技 | 67.50  | -453.15万  | -0.43% | -2.15% | -0.002    | 94.73 | -25.93% | 1.49%  | 1579.15万 | -1.01万    | 1844.05万 |
| 21 | 002334 | 英威腾  | 66.78  | -117.73万  | -0.14% | -1.36% | -66.275   | 94.75 | -1.75%  | 3.74%  | 3257.70万 | -7.09万    | 1058.29万 |
| 22 | 002309 | 中利科技 | 66.07  | -694.61万  | -0.31% | -3.00% | -0.317    | 78.75 | 6.54%   | 3.77%  | 8490.45万 | -13.32万   | 1574.35万 |
| 23 | 300022 | 吉峰农机 | 63.51  | -116.79万  | -0.08% | -1.52% | 0.000     | 97.27 | -35.30% | 2.39%  | 3440.16万 | -20.64万   | 1478.81万 |
| 24 | 002340 | 格林美  | 63.40  | -992.46万  | -0.83% | -3.35% | -0.080    | 96.16 | -9.31%  | 7.27%  | 8732.92万 | 3537.314  | 1828.84万 |
| 25 | 002007 | 华兰生物 | 62.40  | -1161.01万 | -0.05% | -0.87% | -10.553   | 98.70 | -30.48% | 0.35%  | 7861.45万 | -2.12万    | 2442.20万 |
| 26 | 000338 | 潍柴动力 | 61.96  | -330.92万  | -0.02% | +0.26% | -0.000    | 97.71 | -3.19%  | 0.34%  | 5999.00万 | 23.30万    | 2790.49万 |
| 27 | 002290 | 禾盛新材 | 59.80  | -1268.35万 | -0.99% | -6.96% | -0.378    | 99.22 | -19.57% | 9.04%  | 1.16亿    | -11.71万   | 1681.08万 |
| 28 | 600990 | 四创电子 | 59.00  | -1.14万    | -0.00% | -0.12% | -0.000    | 17.38 | 23.97%  | 0.77%  | 2643.84万 | 3.11万     | 1.63亿    |

沪深A股 上证A股 深证A股

上证指数 2965.71 -11.23 503.71亿 深证成指 11849.48 -53.85 44.35亿 沪深300 3171.84 -11.34 300.93亿

选择板块 灵动选股 定制列 显示ST

关于天狼50天机版产品维持现价的通知

14:15:59

(2-2-4)

浏览界面中，用底色临时加亮效果的数据，为最新到达的数据，用户可以由此快速直观地看到最新数据。例如，下图（2-2-5）中用红色块标出的数据，就是最新到达的数据。

天狼50 (F) 功能 (Q) 板块 (S) 设置 (O) 服务 (E) 帮助 (H)

| 序号 | 代码     | 名称   | 当前价   | 大单流向     | 大单净流入  | 涨幅      | 大单动力(1分)  | 涨停雷达   | 范氏系数    | 换手率    | 成交额      | 实时动力      | 盘面资金     |
|----|--------|------|-------|----------|--------|---------|-----------|--------|---------|--------|----------|-----------|----------|
| 1  | 601801 | 瑞皖新  | 7.36  | 7260.48万 | 4.38%  | +47.12% | 21.214    | 75.67  | 2.29%   | 57.67% | 9.43亿    | 16.64万    | -        |
| 2  | 600209 | 罗顿发展 | 8.75  | 2689.65万 | 1.39%  | +10.06% | 0.000     | 100.00 | -50.00% | 7.76%  | 1.50亿    | -11.78万   | 2.96亿    |
| 3  | 600612 | 老凤祥  | 29.59 | 3032.24万 | 1.34%  | +10.00% | 0.000     | 100.00 | -50.00% | 7.72%  | 1.72亿    | -14.77万   | 1.03亿    |
| 4  | 600552 | 方兴科技 | 25.31 | 3079.80万 | 1.04%  | +10.00% | 0.014     | 100.00 | -50.00% | 5.11%  | 1.49亿    | -2.12万    | 8385.19万 |
| 5  | 600834 | 申通地铁 | 14.45 | 4320.18万 | 0.64%  | +9.97%  | 0.000     | 100.00 | -50.00% | 3.61%  | 2.40亿    | -8.01万    | 1.76亿    |
| 6  | 600159 | 大龙地产 | 21.50 | 8368.05万 | 0.93%  | +8.86%  | -3.03万    | 96.22  | -19.02% | 5.00%  | 4.33亿    | -27.87万   | 1.82亿    |
| 7  | 600373 | 鑫新股份 | 14.45 | 5021.88万 | 1.89%  | +8.48%  | 0.000     | 80.16  | -0.40%  | 6.98%  | 1.85亿    | -1.29万    | 1.08亿    |
| 8  | 600754 | 锦江股份 | 28.53 | 856.99万  | 0.07%  | +7.90%  | 0.000     | 84.40  | -8.57%  | 2.07%  | 2.58亿    | -6.68万    | 1.78亿    |
| 9  | 600535 | 天士力  | 26.99 | 3966.39万 | 0.31%  | +7.36%  | 3.42万     | 87.42  | -6.08%  | 1.50%  | 1.93亿    | 8.73万     | 1.16亿    |
| 10 | 600628 | 新世界  | 17.96 | 1118.12万 | 0.15%  | +7.35%  | 30.089    | 83.60  | -7.64%  | 4.24%  | 3.17亿    | -135.62万  | 2.03亿    |
| 11 | 600158 | 中体产业 | 9.79  | 4402.63万 | 0.74%  | +6.64%  | 0.000     | 68.13  | 2.33%   | 10.66% | 6.22亿    | 22.20万    | 2.87亿    |
| 12 | 600838 | 上海九百 | 11.91 | 878.43万  | 0.18%  | +6.43%  | 0.000     | 79.46  | -4.10%  | 7.45%  | 3.46亿    | 15.17万    | 2.35亿    |
| 13 | 600594 | 益佰制药 | 20.20 | 1833.77万 | 0.39%  | +6.20%  | -23.96万   | 86.84  | -30.48% | 2.19%  | 1.03亿    | 9882.429  | 1.14亿    |
| 14 | 600009 | 上海机场 | 20.30 | 1.31亿    | 0.60%  | +6.17%  | -6.79万    | 71.11  | 0.22%   | 3.41%  | 7.51亿    | -186.25万  | 6.47亿    |
| 15 | 600655 | 豫园商城 | 30.88 | 4630.16万 | 0.19%  | +6.01%  | -34.139   | 71.87  | -1.07%  | 1.82%  | 4.40亿    | -4254.756 | 3.64亿    |
| 16 | 600269 | 赣粤高速 | 9.55  | 1.46亿    | 0.67%  | +5.99%  | 47.48万    | 68.34  | -5.67%  | 8.71%  | 87亿      | 65.77万    | 6.31亿    |
| 17 | 600778 | 友好集团 | 11.20 | 1350.30万 | 0.40%  | +5.76%  | 10.262    | 76.59  | -10.70% | 1.85%  | 3.81亿    | -1.84万    | 1.08亿    |
| 18 | 600493 | 凤竹纺织 | 9.46  | 673.97万  | 0.43%  | +5.70%  | -9552.894 | 81.77  | -8.20%  | 1.07%  | 5万       | -34.14万   | 3761.64万 |
| 19 | 600132 | 重庆啤酒 | 24.61 | 1115.74万 | 0.10%  | +5.44%  | 0.163     | 67.16  | 4.61%   | 1.07%  | 1.26亿    | -18.98万   | -        |
| 20 | 600835 | 上海机电 | 14.40 | 5151.88万 | 0.45%  | +5.42%  | 37.77万    | 71.07  | -0.98%  | 1.84%  | 2.12亿    | -91.72万   | 2.15亿    |
| 21 | 600650 | 锦江投资 | 18.46 | 1591.65万 | 0.37%  | +5.37%  | 0.000     | 86.04  | -2.69%  | 4.30%  | 1.82亿    | 12.37万    | 9969.58万 |
| 22 | 600133 | 东湖高新 | 14.90 | -325.42万 | -0.13% | +5.30%  | -0.653    | 70.26  | -0.70%  | 7.04%  | 1.86亿    | 1.25万     | 1.07亿    |
| 23 | 600139 | 西部资源 | 29.26 | 1728.29万 | 0.58%  | +5.29%  | -0.000    | 48.13  | 4.23%   | 8.10%  | 2.48亿    | 16.55万    | -        |
| 24 | 600759 | 正和股份 | 8.05  | 797.73万  | 0.48%  | +5.23%  | -0.000    | 64.25  | 3.37%   | 9.24%  | 1.52亿    | 9.29万     | -        |
| 25 | 600676 | 交运股份 | 9.74  | 148.67万  | 0.05%  | +5.18%  | 0.000     | 72.16  | -2.96%  | 5.61%  | 2.00亿    | -17.79万   | 1.67亿    |
| 26 | 600491 | 龙元建设 | 17.32 | 433.13万  | 0.07%  | +5.16%  | -18.42万   | 90.99  | -12.94% | 1.43%  | 9508.50万 | 74.33万    | 1.27亿    |

沪深A股 上证A股 深证A股

上证指数 3212.59 -11.56 1096.35亿 深证成指 13234.10 -30.27 117.50亿 沪深300 3471.80 -10.94 757.81亿

选择板块 灵动选股 定制列 过滤ST

1月18日(周一) 密码为: 6842

13:39:31

(2-2-5)

在股票列表中选中一只或者多只股票后，点击鼠标右键，弹出右键菜单，其中有两个选项，分别为“保存为自定义板块”和“添加到自定义板块”。

选择“保存为自定义板块”，会弹出“保存为自定义板块”窗口，用户可以在这个窗口

自定义板块名称，按键盘上的“Enter”键或者点击窗口上的“确定”按钮之后，被选中的股票就会保存到这个自定义板块中，并且会在底部板块标签中显示（2-2-6）。

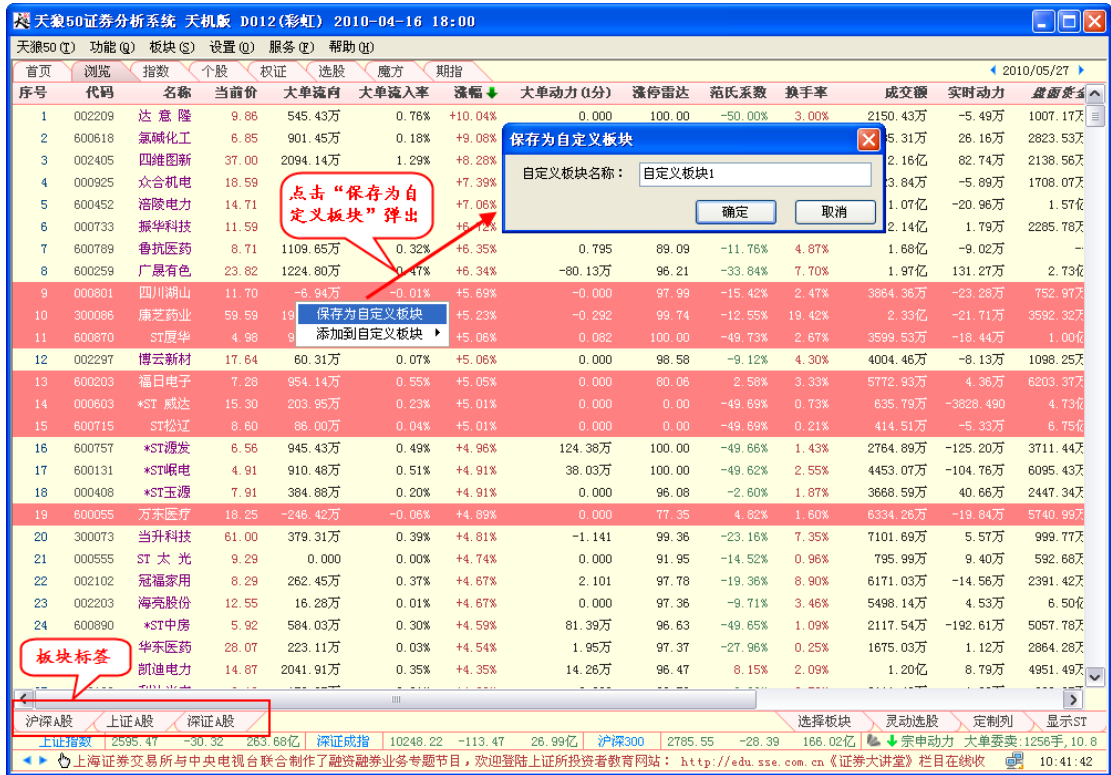

(2-2-6)

如果将鼠标移至菜单上“添加到自定义板块”的位置，则会出现可选的自定义板块列表，其中包含软件默认提供的“我的持仓股”和“我的关注股”板块以及您自己建立的自定义板块，您可以将选中的股票添加到板块列表中的任意一个板块中（2-2-7）。





(2-2-7)

温馨提示:

“我的持仓股”和“我的关注股”和首页的“我的持仓和我的关注”具有联动关系，添加进“我的持仓股”和“我的关注股”中的股票，也会在“首页”界面显示。

### 2.2.3 常用板块列表

常用板块列表区，默认显示“沪深A股”、“上证A股”和“深证A股”3个标签，其中沪深A股包括沪市和深市的所有A股。点击某个板块的标签，浏览页面就会只显示这个板块的股票。

常用板块处的标签可以自由添加和隐藏。鼠标右键点击某个板块的标签，会出现“隐藏板块”的提示，点击该提示，即可隐藏这个板块(2-2-8)。但软件默认显示的“沪深A股”、“上证A股”和“深证A股”三个板块是不可隐藏的。

The screenshot shows the '天象50证券分析系统' (Tianxiang 50 Stock Analysis System) interface. At the top, there are navigation tabs: '首页', '浏览', '指数', '个股', '权证', '选股', '魔方', '期指'. Below these is a table of stock data with columns for '序号', '代码', '名称', '大单动力', '涨停雷达', '范氏系数', '换手率', '成交额', '实时动力', '盘面资金', '获利盘', '博弈均线', '资金流向', and '基础异动'. The table lists various stocks like '新大洲A', '安源股份', 'ST贤成', etc. At the bottom, there are tabs for '沪深A股', '上证A股', '深证A股', '煤炭开采', and '隐藏板块'. A red callout box points to the '隐藏板块' tab with the text: '鼠标右键单击需要隐藏的板块标签，弹出“隐藏板块”菜单'. Another red callout box points to the '煤炭开采' tab with the text: '不可隐藏板块'. The status bar at the bottom shows '深圳Level-2进入试运行阶段，如出现数据故障，会切换为Level-1行情' and the time '14:34:28'.

(2-2-8)

温馨提示:

当板块标签太多时，部分板块会合并显示为“其他”标签，用户此时需要隐藏部分不常用的板块，或者点击“其他”标签，再在弹出的菜单中选择需要的板块(2-2-9)。



## 2.2.4 工具选择区

工具选择区由“选择板块”、“灵动选股”、“定制列”、“过滤 ST”四个标签构成，用于对浏览界面进行设置。

### 1、选择板块

“选择板块”用于将所需板块添加到常用板块列表区。

点击界面右下方的“选择板块”标签，在弹出的菜单中选择相应的板块（2-2-10），该板块的股票即出现在浏览界面，同时在界面左下方常用板块列表区显示该板块的标签（2-2-11）。

天源50(T) 功能(Q) 板块(S) 设置(O) 服务(E) 帮助(H)

2010/01/18

| 序号 | 代码     | 名称   | 动力(分)     | 涨停雷达   | 范氏系数    | 换手率    | 成交额      | 实时动力      | 盘面资金     | 获利盘    | 博弈吸收 | 资金流量 | 基础浮动 |
|----|--------|------|-----------|--------|---------|--------|----------|-----------|----------|--------|------|------|------|
| 1  | 601801 | 皖新   | 21.72万    | 78.47  | 1.99%   | 52.19% | 8.59亿    | -175.51万  | --       | --     | --   | --   |      |
| 2  | 600209 | 罗顿发展 | 0.000     | 100.00 | -50.00% | 7.64%  | 1.47亿    | -62.14万   | 2.96亿    | 65.86% |      |      |      |
| 3  | 000661 | 长春高新 | --        | 100.00 | -50.00% | 3.39%  | 1.13亿    | 1008.57万  | 696.83万  | 91.29% |      |      |      |
| 4  | 600612 | 老凤祥  | 16.54万    | 100.00 | -50.00% | 7.39%  | 1.65亿    | -164.19万  | 1.03亿    | 87.50% |      |      |      |
| 5  | 000537 | 广宇发展 | --        | 99.86  | -50.00% | 5.39%  | 4.40亿    | 603.46万   | 1929.65万 | 83.74% |      |      |      |
| 6  | 600834 | 申通地铁 | 20.71万    | 100.00 | -50.00% | 3.55%  | 2.35亿    | -186.26万  | 1.76亿    | 94.60% |      |      |      |
| 7  | 600552 | 方兴科技 | 282.53万   | 97.71  | -39.44% | 4.06%  | 1.18亿    | 490.26万   | 8385.19万 | 98.56% |      |      |      |
| 8  | 000050 | 深天马A | --        | 94.30  | -50.00% | 13.86% | 3.59亿    | 170.15万   | 3184.69万 | 95.16% |      |      |      |
| 9  | 000529 | 广弘控股 | --        | 92.59  | 1.07%   | 6.45%  | 1.24亿    | -125.72万  | 1839.82万 | 41.60% |      |      |      |
| 10 | 000987 | 海德股份 | --        | 99.06  | -30.29% | 15.20% | 1.92亿    | 62.14万    | 1447.06万 | 53.38% |      |      |      |
| 11 | 002156 | 通富微电 | --        | 98.04  | -6.13%  | 7.02%  | 9873.82万 | -86.20万   | 868.17万  | 86.43% |      |      |      |
| 12 | 000710 | 天兴仪表 | --        | 96.92  | -2.06%  | 2.95%  | 7248.88万 | 21.61万    | 877.66万  | 95.44% |      |      |      |
| 13 | 600535 | 天士力  | 20.94万    | 93.93  | -19.82% | 1.09%  | 1.39亿    | 121.95万   | 1.16亿    | 98.83% |      |      |      |
| 14 | 600373 | 鑫新股份 | -620.566  | 89.80  | -4.38%  | 6.41%  | 1.70亿    | 5.44万     | 1.08亿    | 93.16% |      |      |      |
| 15 | 600158 | 中体产业 | -2215.910 | 80.78  | 1.32%   | 10.05% | 5.86亿    | -48.48万   | 2.87亿    | 59.64% |      |      |      |
| 16 | 000546 | 光华控股 | --        | 99.15  | 1.88%   | 3.86%  | 8232.15万 | -15.85万   | 802.47万  | 43.14% |      |      |      |
| 17 | 600754 | 锦江股份 | -0.806    | 85.51  | -9.59%  | 1.68%  | 2.08亿    | -41.23万   | 1.78亿    | 99.53% |      |      |      |
| 18 | 000519 | 银河动力 | --        | 97.81  | -22.71% | 3.78%  | 1.13亿    | 12.99万    | 1046.28万 | 92.91% |      |      |      |
| 19 | 000929 | 中钢矿业 | --        | 98.41  | -11.96% | 12.45% | 1.35亿    | -6616.612 | 972.90万  | 93.87% |      |      |      |
| 20 | 600009 | 上海机场 | -18.91万   | 82.67  | -2.03%  | 2.92%  | 6.42亿    | 6.28万     | 6.47亿    | 98.11% |      |      |      |
| 21 | 600562 | 高淳陶瓷 | -209.855  | 82.06  | -3.12%  | 4.76%  | 1.06亿    | 8.27万     | 1.21亿    | 95.69% |      |      |      |
| 22 | 000886 | 海南高速 | --        | 95.23  | 7.48%   | 6.63%  | 4.46亿    | 618.06万   | 6728.02万 | 72.16% |      |      |      |
| 23 | 000338 | 潍柴动力 | --        | 99.59  | -26.97% | 1.57%  | 3.29亿    | 113.97万   | 1844.75万 | 99.29% |      |      |      |
| 24 | 000735 | 罗牛山  | --        | 95.02  | 5.86%   | 5.63%  | 3.34亿    | 889.97万   | 8034.52万 | 62.29% |      |      |      |
| 25 | 600269 | 赣粤高速 | -7.58万    | 79.85  | -8.49%  | 2.78%  | 6.10亿    | 78.28万    | 6.31亿    | 96.91% |      |      |      |
| 26 | 002071 | 江苏宏宝 | --        | 97.81  | 6.63%   | 3.40%  | 4358.40万 | -61.02万   | --       | --     |      |      |      |

沪市 万 1  
深市 万 5  
农林牧渔 万 0  
采掘业 万 5  
水电煤气 万 5  
建筑房产 万 16  
通信电子 万 3  
批发零售 万 1  
金融保险 万 1  
社会服务 万 1  
文化传媒 万 1  
交通运输 万 5  
食品加工 万 5

金属非金属 钢铁板块  
纺织服装 有色金属  
造纸印刷 水泥板块  
化工石油 玻璃陶瓷  
医疗生物 金属丝绳  
交通设备 橡胶轮胎  
机械装备 建材板块  
电气设备 特种材料  
家用电器  
概念板块  
主题板块  
基金板块  
指数成份股  
市场板块  
区域板块  
自选板块

点击选择  
板块弹出  
板块列表

选择板块

沪深A股 上证A股 深证A股 煤炭开采  
上证指数 3222.57 -1.58 889.66亿 深证成指 13273.28 +8.90 90.86亿 沪深300 3482.16 -0.57 605.54亿  
关于天源50天机版产品维持现价的通知 13:02:44

(2-2-10)

| 序号 | 代码     | 名称   | 当前价   | 大单流入      | 大单流入率  | 涨幅     | 大单动力(分)  | 涨停雷达  | 范氏系数    | 换手率   | 成交额      | 实时动力      | 盘面资金     |
|----|--------|------|-------|-----------|--------|--------|----------|-------|---------|-------|----------|-----------|----------|
| 1  | 600894 | 广钢股份 | 7.00  | -83.81万   | -0.02% | +2.64% | 15.13万   | 30.83 | 47.12%  | 0.94% | 5045.73万 | -11.89万   | 9537.00万 |
| 2  | 600569 | 安阳钢铁 | 4.77  | 150.74万   | 0.02%  | +2.14% | -18.11万  | 12.16 | 38.66%  | 0.55% | 5284.14万 | -23.43万   | 1.62亿    |
| 3  | 600231 | 凌钢股份 | 9.62  | 540.71万   | 0.15%  | +1.89% | 5.66万    | 80.38 | 21.62%  | 1.73% | 6158.18万 | 6.36万     | 1.66亿    |
| 4  | 600126 | 杭钢股份 | 6.28  | 134.81万   | 0.05%  | +1.62% | -0.000   | 14.84 | 67.15%  | 1.18% | 3053.65万 | 13.49万    | 5967.09万 |
| 5  | 000708 | 大冶特钢 | 11.66 | 4.10万     | 0.00%  | +1.39% | 3.691    | 91.96 | 34.06%  | 0.62% | 3209.40万 | -2.27万    | 2076.02万 |
| 6  | 000959 | 首钢股份 | 5.06  | 234.88万   | 0.04%  | +1.20% | 0.000    | 65.98 | 7.15%   | 0.31% | 1864.24万 | 2.16万     | 3751.34万 |
| 7  | 000932 | 华菱钢铁 | 6.13  | 118.04万   | 0.02%  | +1.16% | 1.31万    | 63.68 | 17.00%  | 0.47% | 3226.58万 | 3.80万     | 3980.85万 |
| 8  | 000709 | 河北钢铁 | 5.50  | 1762.24万  | 0.09%  | +1.10% | 24.55万   | 80.70 | 9.21%   | 0.95% | 60.70    | -18.03万   | 2.07亿    |
| 9  | 600282 | 南钢股份 | 5.02  | -85.84万   | -0.01% | +1.01% | -0.000   | 0.00  | 18.69%  | 0.17% | 1445.76万 | 6.60万     | 1.17亿    |
| 10 | 000761 | 本钢板材 | 6.08  | 0.000     | 0.00%  | +1.00% | 0.000    | 78.03 | 15.74%  | 0.21% | 872.76万  | 1.94万     | 1009.89万 |
| 11 | 600408 | 安泰集团 | 7.18  | 3933.000  | 0.00%  | +0.98% | -0.000   | 51.55 | 20.02%  | 0.56% | 3300.76万 | -7884.218 | 1.74亿    |
| 12 | 000717 | 韶钢松山 | 5.35  | 1.10万     | 0.00%  | +0.94% | -0.208   | 69.79 | 7.72%   | 0.69% | 4133.28万 | 7.82万     | 6382.09万 |
| 13 | 000698 | 鞍钢股份 | 11.29 | 988.97万   | 0.05%  | +0.89% | -83.29万  | 90.45 | 7.08%   | 0.70% | 1.43亿    | -8.17万    | 4802.14万 |
| 14 | 600307 | 酒钢宏兴 | 11.30 | -141.21万  | -0.01% | +0.89% | 0.000    | 45.57 | 26.33%  | 0.37% | 3631.60万 | 17.68万    | 1.63亿    |
| 15 | 600005 | 武钢股份 | 6.60  | -125.57万  | -0.01% | +0.76% | -3.72万   | 33.92 | 18.16%  | 0.66% | 1.40亿    | 39.54万    | 7.75亿    |
| 16 | 600010 | 包钢股份 | 4.02  | -600.89万  | -0.06% | +0.75% | 2.451    | 22.54 | 12.16%  | 0.45% | 4954.90万 | 10.09万    | 3.08亿    |
| 17 | 600581 | 八一钢铁 | 13.20 | -154.53万  | -0.02% | +0.53% | 2.46万    | 27.73 | 37.45%  | 1.48% | 1.49亿    | -38.47万   | 3.09亿    |
| 18 | 600808 | 马钢股份 | 4.25  | -1405.93万 | -0.06% | +0.24% | 16.01万   | 11.06 | 14.60%  | 0.26% | 6534.39万 | 28.40万    | 3.54亿    |
| 19 | 601005 | 重庆钢铁 | 5.38  | 269.15万   | 0.14%  | +0.19% | 0.000    | 24.63 | 33.85%  | 1.32% | 2483.68万 | 5.01万     | 1.13亿    |
| 20 | 000825 | 太钢不锈 | 7.24  | -279.22万  | -0.02% | 0.00%  | -77.17万  | 96.99 | -18.81% | 0.82% | 1.36亿    | 162.37万   | 8940.99万 |
| 21 | 600784 | 鲁银投资 | 8.51  | 127.86万   | 0.07%  | -0.12% | -3.363   | 0.00  | 19.01%  | 1.22% | 2091.20万 | -7.37万    | 5859.91万 |
| 22 | 002318 | 久立特材 | 27.68 | -57.93万   | -0.07% | -0.29% | -19.365  | 90.07 | 20.29%  | 2.17% | 1934.05万 | -8.63万    | 849.56万  |
| 23 | 600019 | 宝钢股份 | 7.29  | -6707.55万 | -0.05% | -0.68% | -103.99万 | 56.83 | -8.56%  | 0.21% | 2.84亿    | -105.80万  | 12.50亿   |
| 24 | 600507 | 方大特钢 | 10.05 | -327.47万  | -0.06% | -0.69% | -0.000   | 35.09 | -14.49% | 0.43% | 2488.72万 | 13.13万    | 9855.16万 |
| 25 | 000778 | 新兴铸管 | 11.62 | -299.57万  | -0.02% | -0.77% | -0.000   | 95.40 | -27.26% | 0.80% | 9697.66万 | -45.14万   | 5427.12万 |
| 26 | 601003 | 柳钢股份 | 7.25  | -258.04万  | -0.09% | -0.82% | -0.000   | 4.19  | 2.29%   | 1.16% | 3432.57万 | -14.01万   | 9874.50万 |

沪深A股 上证A股 深证A股 煤炭开采 钢铁板块  
选择板块 灵动选股 定制列 过滤ST

(2-2-11)

用户也可以通过直接输入板块的名称或者拼音缩写，快速查看板块。以“钢铁板块”为例(2-2-12)，假如您当前是汉字输入法，可以直接输入“钢铁板块”；如果您当前是英文输入法，也可输入拼音缩写“GTBK”，直接按“Enter”键，或者双击板块名称。操作完成后，浏览界面就会切换至钢铁板块的股票列表，同时页面左侧标签组中会显示“钢铁板块”的标签。

| 序号 | 代码     | 名称     | 涨幅 | 换手率    | 成交额     | 实时动力   | 盘面资金     | 获利盘      | 博弈胜率     | 资金流量   | 基础浮动   |          |
|----|--------|--------|----|--------|---------|--------|----------|----------|----------|--------|--------|----------|
| 1  | 000661 | 长春高新   | -- | 100.00 | -50.00% | 3.96%  | 1.32亿    | 22.70万   | 696.83万  | 91.29% | 92.69  | 86.12万   |
| 2  | 000537 | 广宇发展   | -- | 100.00 | -50.00% | 5.69%  | 4.65亿    | 209.21万  | 1929.65万 | 83.74% | 84.32  | 2622.02万 |
| 3  | 000710 | 天兴仪表   | -- | 85.46  | 7.46%   | 3.87%  | 9639.61万 | 68.75万   | 877.66万  | 95.44% | 96.03  | 1966.88万 |
| 4  | 000050 | 深天马A   | -- | 91.26  | 7.11%   | 14.46% | 3.75亿    | 1.76万    | 3184.89万 | 95.16% | 100.00 | 2886.12万 |
| 5  | 000519 | 银河动力   | -- | 98.87  | -7.84%  |        |          | 132.53万  | 1046.28万 | 92.91% | 94.23  | 554.40万  |
| 6  | 002156 | 道普微电   | -- | 99.78  | -28.87% |        |          | 12.24万   | 868.17万  | 86.43% | 86.85  | 1150.25万 |
| 7  | 000529 | 广弘控股   | -- | 99.33  | -24.03% |        |          | 42.25万   | 1839.82万 | 41.60% | 40.95  | 167.30万  |
| 8  | 000567 | 海德股份   | -- | 98.89  | -18.13% | 15.52% | 9943.06万 | -18.47万  | 1447.06万 | 53.38% | 55.96  | 2045.20万 |
| 9  | 000546 | 光华控股   | -- | 99.15  | 1.39%   | 4.12%  | 4.12亿    | 1.07万    | 802.47万  | 43.14% | 42.76  | -106.19万 |
| 10 | 002193 | 山东如意   | -- | 99.35  | -22.22% | 6.81%  | 6.81亿    | 1.07万    | 992.00万  | 90.36% | 92.12  | 1009.22万 |
| 11 | 002017 | 东信和平   | -- | 99.80  | -27.35% | 2.12%  | 2.12亿    | 1.07万    | 1266.32万 | 99.69% | 100.00 | 2199.25万 |
| 12 | 000735 | 罗牛山    | -- | 95.49  | 6.38%   | 6.81%  | 6.81亿    | 1.07万    | 8034.52万 | 62.29% | 62.71  | 1784.37万 |
| 13 | 000886 | 海南高速   | -- | 97.26  | -7.72%  | 6.81%  | 6.81亿    | 1.07万    | 6728.02万 | 72.16% | 73.04  | 7728.42万 |
| 14 | 000982 | 中钢矿业   | -- | 99.54  | -34.92% | 13.52% | 13.52亿   | 1.07万    | 972.90万  | 93.87% | 94.90  | 505.00万  |
| 15 | 000888 | 峨眉山A   | -- | 99.04  | -22.38% | 2.12%  | 2.12亿    | 1.07万    | 2283.75万 | 99.16% | 100.00 | 801.63万  |
| 16 | 000602 | 金马集团   | -- | 99.83  | -31.40% | 1.12%  | 1.12亿    | 1.07万    | 1148.07万 | 96.04% | 96.98  | 2608.33万 |
| 17 | 000338 | 潍柴动力   | -- | 99.92  | -31.17% | 1.12%  | 1.12亿    | 1.07万    | 1844.75万 | 99.29% | 99.67  | 4081.30万 |
| 18 | 002282 | 恩华药业   | -- | 98.62  | -15.60% | 2.12%  | 2.12亿    | 1.07万    | 1964.99万 | 99.63% | 100.00 | 216.84万  |
| 19 | 004422 | 湖北宜化   | -- | 98.82  | -23.18% | 0.76%  | 9943.06万 | -18.47万  | 2468.78万 | 98.17% | 98.69  | 2955.57万 |
| 20 | 000680 | 山推股份   | -- | 96.58  | -0.61%  | 3.19%  | 3.19亿    | 2.84亿    | 58.78万   | --     | --     | --       |
| 21 | 000790 | 华神集团   | -- | 98.73  | -4.49%  | 7.26%  | 1.06亿    | 47.52万   | 1598.67万 | 79.95% | 81.46  | 430.19万  |
| 22 | 300011 | 鼎汉技术   | -- | 99.22  | -17.63% | 11.57% | 9420.61万 | 4.97万    | 473.24万  | --     | --     | --       |
| 23 | 000007 | ST达声   | -- | 98.18  | -18.24% | 3.30%  | 4676.41万 | 2.64万    | 1342.56万 | 59.24% | 58.97  | 35.32万   |
| 24 | 000613 | ST东海A  | -- | 100.00 | -49.72% | 1.52%  | 2036.13万 | 8048.351 | 1803.37万 | 79.33% | 80.12  | -163.05万 |
| 25 | 000906 | 南方建材   | -- | 96.91  | -38.25% | 8.37%  | 7581.02万 | 7.37万    | 1975.71万 | 53.11% | 52.25  | -63.74万  |
| 26 | 000509 | S ST华塑 | -- | 100.00 | -49.69% | 2.61%  | 4311.95万 | 3.27万    | 840.66万  | 99.22% | 99.67  | 78.25万   |

通过键盘精灵快速选择板块

键盘精灵  
钢铁板块

钢铁板块  
钢铁板块-主营

(2-2-12)

选中了板块之后，指标数据浏览区就会显示该板块中所包含的股票列表（2-2-13）。

| 序号 | 代码     | 名称   | 涨幅       | 换手率   | 成交额     | 实时动力  | 盘面资金     | 获利盘      | 博弈胜率     | 资金流量   | 基础浮动  |           |
|----|--------|------|----------|-------|---------|-------|----------|----------|----------|--------|-------|-----------|
| 1  | 600507 | 方大特钢 | -0.000   | 49.26 | -0.19%  | 2.13% | 1.19亿    | -6.15万   | 6946.48万 | 55.91% | 55.55 | 150.60万   |
| 2  | 601005 | 重庆钢铁 | 0.000    | 0.00  | 54.52%  | 2.85% | 6131.41万 | -14.31万  | 7737.56万 | 54.77% | 53.65 | 151.34万   |
| 3  | 002110 | 三钢闽光 | --       | 97.62 | 27.15%  | 2.24% | 5159.56万 | -20.46万  | 1111.59万 | 57.09% | 56.80 | -331.21万  |
| 4  | 601003 | 柳钢股份 | 20.529   | 39.12 | 51.52%  | 2.22% | 7965.73万 | -37.92万  | 1.71亿    | 59.14% | 58.65 | -102.17万  |
| 5  | 600399 | 抚顺特钢 | -0.000   | 53.11 | 47.24%  | 1.29% | 2492.92万 | -6.93万   | 5475.26万 | 35.77% | 35.18 | -37.83万   |
| 6  | 000708 | 大冶特钢 | --       | 97.60 | 33.39%  | 0.80% | 4520.53万 | -83.18万  | 1185.32万 | 90.46% | 90.94 | 28.38万    |
| 7  | 000717 | 韶钢松山 | --       | 88.18 | 20.76%  | 1.08% | 7661.16万 | -73.44万  | 7180.13万 | 21.00% | 20.53 | -1383.27万 |
| 8  | 600117 | 西宁特钢 | -4.64万   | 31.55 | 38.83%  | 1.36% | 5732.50万 | -32.50万  | 2.47亿    | 19.97% | 19.22 | -895.21万  |
| 9  | 002318 | 久立特材 | --       | 99.29 | -15.64% | 4.97% | 5702.21万 | -10.49万  | 876.73万  | 73.80% | 76.61 | 1642.62万  |
| 10 | 600569 | 安阳钢铁 | 206.18万  | 79.93 | 6.11%   | 0.74% | 8257.70万 | 338.44万  | 2.32亿    | 48.43% | 48.20 | -555.06万  |
| 11 | 600581 | 八一钢铁 | -26.99万  | 61.25 | 20.39%  | 0.62% | 7555.99万 | -24.48万  | 2.78亿    | 90.34% | 90.62 | -555.53万  |
| 12 | 600231 | 凌钢股份 | 51.98万   | 77.74 | -3.75%  | 1.94% | 8491.65万 | 83.54万   | 2.77亿    | 37.96% | 37.02 | -2135.90万 |
| 13 | 000959 | 首钢股份 | --       | 97.74 | -16.82% | 0.38% | 2659.08万 | 11.94万   | 6852.96万 | 37.20% | 37.11 | -351.52万  |
| 14 | 600784 | 鲁银投资 | --       | 98.18 | 20.76%  | 1.08% | 7661.16万 | -73.44万  | 7180.13万 | 21.00% | 20.53 | -1383.27万 |
| 15 | 600282 | 南钢股份 | 0.000    | 11.44 | 4.67%   | 0.41% | 3972.04万 | -24.57万  | 1.95亿    | 32.87% | 32.81 | -566.58万  |
| 16 | 600126 | 杭钢股份 | -0.002   | 0.00  | 22.75%  | 1.01% | 2826.75万 | -7.00万   | 1.17亿    | 69.82% | 70.24 | 117.85万   |
| 17 | 000629 | 攀钢钒钛 | --       | 66.35 | -25.68% | 0.13% | 3461.89万 | -19.36万  | 1.07亿    | 31.29% | 31.27 | 493.41万   |
| 18 | 000825 | 太钢不锈 | --       | 97.38 | -23.84% | 0.98% | 1.92亿    | 40.95万   | 8471.64万 | 31.31% | 30.61 | -6851.93万 |
| 19 | 600808 | 马钢股份 | -1.18万   | 31.38 | -3.97%  | 0.38% | 1.09亿    | -34.30万  | 5.47亿    | 42.64% | 42.64 | -1648.13万 |
| 20 | 600894 | 广钢股份 | -0.000   | 10.99 | 9.44%   | 0.68% | 4067.64万 | -3.85万   | 1.02亿    | 87.00% | 86.96 | 302.02万   |
| 21 | 600408 | 安泰集团 | 1551.668 | 39.32 | -2.38%  | 1.02% | 7107.33万 | -24.19万  | 2.35亿    | 24.62% | 24.12 | -308.12万  |
| 22 | 600010 | 包钢股份 | -4.58万   | 0.00  | -7.18%  | 0.52% | 6234.20万 | -15.63万  | 4.94亿    | 31.00% | 30.57 | -607.99万  |
| 23 | 000932 | 华菱钢铁 | --       | 94.54 | -29.90% | 0.93% | 7324.37万 | -461.96万 | 6452.60万 | 35.48% | 34.94 | -550.95万  |
| 24 | 600005 | 武钢股份 | -13.93万  | 49.84 | -12.05% | 1.44% | 3.44亿    | -76.50万  | 14.39亿   | 15.43% | 14.10 | -4925.56万 |
| 25 | 000778 | 新兴铸管 | --       | 99.36 | -34.30% | 1.60% | 2.30亿    | -51.00万  | 5334.10万 | 98.64% | 99.12 | 2177.26万  |
| 26 | 000698 | 鞍钢股份 | --       | 98.74 | -29.57% | 0.90% | 2.23亿    | 170.49万  | 4511.88万 | 44.90% | 44.40 | -1.56亿    |

显示所有钢铁板块股票

(2-2-13)

## 2、灵动选股

“灵动选股”位于“浏览”界面的右下方（2-2-14），是用来选股的工具。

| 序号 | 代码     | 名称   | 当前价    | 大单流向     | 大单流入率  | 涨幅      | 大单动力(1分)  | 涨停雷达   | 范氏系数    | 换手率    | 成交额      | 实时动力    | 盘后资金     |
|----|--------|------|--------|----------|--------|---------|-----------|--------|---------|--------|----------|---------|----------|
| 1  | 600732 | 上海新梅 | 9.74   | 655.07万  | 0.27%  | +10.06% | 0.000     | 100.00 | -50.00% | 1.73%  | 4105.46万 | -1.70万  | 3787.56万 |
| 2  | 600692 | 亚通股份 | 12.83  | 6543.60万 | 2.01%  | +10.03% | 0.000     | 100.00 | -50.00% | 11.93% | 3.76亿    | -31.90万 | 3.57亿    |
| 3  | 000698 | 沈阳化工 | 7.90   | 1.01亿    | 2.03%  | +10.03% | 0.018     | 100.00 | -50.00% | 3.67%  | 1.81亿    | -6.70万  | 4686.17万 |
| 4  | 600758 | 红阳能源 | 12.84  | 1405.09万 | 1.24%  | +10.03% | 108.407   | 100.00 | -50.00% | 3.73%  | 4185.63万 | -15.54万 | 4721.75万 |
| 5  | 600985 | 福成五丰 | 7.14   | 1259.95万 | 0.64%  | +10.02% | 58.20万    | 100.00 | -50.00% | 3.64%  | 7177.74万 | -55.90万 | 5951.13万 |
| 6  | 000852 | 江钻股份 | 11.87  | 2036.35万 | 1.32%  | +10.01% | 0.000     | 100.00 | -50.00% | 3.29%  | 5078.05万 | -2.99万  | 1451.80万 |
| 7  | 600851 | 海欣股份 | 7.04   | 1.96亿    | 3.80%  | +10.00% | 0.000     | 100.00 | -50.00% | 9.61%  | 4.91亿    | -44.31万 | 3.18亿    |
| 8  | 002278 | 神开股份 | 23.88  | 467.56万  | 0.43%  | +10.00% | 0.000     | 100.00 | -50.00% | 3.47%  | 3783.67万 | -2.15万  | 1145.59万 |
| 9  | 600695 | 大江股份 | 8.04   | 667.10万  | 0.25%  | +9.99%  | 0.000     | 100.00 | -50.00% | 2.44%  | 6449.37万 | -14.33万 | 7678.17万 |
| 10 | 600099 | 林海股份 | 9.76   | 1132.97万 | 0.54%  | +9.91%  | 1680.817  | 93.33  | -50.00% | 3.57%  | 7375.24万 | 98.06万  | 9530.54万 |
| 11 | 600073 | 上海梅林 | 10.51  | 2741.16万 | 0.73%  | +9.82%  | 0.000     | 90.86  | -6.96%  | 4.46%  | 1.65亿    | 46.47万  | 5824.10万 |
| 12 | 300002 | 神州泰岳 | 130.60 | 2808.53万 | 0.69%  | +8.55%  | 0.008     | 99.57  | -12.34% | 10.96% | 4.35亿    | 3.06万   | 16.85亿   |
| 13 | 000411 | 英特集团 | 8.40   | 2580.39万 | 1.50%  | +8.39%  | 0.000     | 98.57  | -3.78%  | 8.28%  | 1.41亿    | -2.71万  | 2323.07万 |
| 14 | 600288 | 大恒科技 | 10.65  | 3862.76万 | 1.14%  | +8.12%  | 122.57万   | 90.96  | -4.45%  | 6.68%  | 2.23亿    | 275.25万 | 2.12亿    |
| 15 | 002353 | 杰瑞股份 | 72.60  | 4468.52万 | 2.71%  | +8.07%  | -4963.789 | 99.50  | -44.52% | 30.04% | 4.95亿    | -21.66万 | 4249.28万 |
| 16 | 000607 | 华立药业 | 6.71   | 617.61万  | 0.20%  | +7.88%  | -22.16万   | 94.66  | -1.12%  | 1.65%  | 5181.41万 | -24.94万 | 3457.36万 |
| 17 | 300007 | 汉威电子 | 35.94  | -86.09万  | -0.16% | +7.60%  | -0.000    | 95.46  | -24.85% | 6.81%  | 3568.83万 |         |          |
| 18 | 002064 | 华峰氨纶 | 20.55  | 1350.35万 | 0.21%  | +7.59%  | 82.19万    | 95.42  | -13.47% | 1.91%  | 1.25亿    |         |          |
| 19 | 002332 | 仙琚制药 | 15.65  | 386.77万  | 0.35%  | +7.34%  | -0.000    | 97.24  | -24.26% | 7.39%  | 7905.49万 |         |          |
| 20 | 600593 | 大连圣亚 | 14.09  | -76.20万  | -0.06% | +6.90%  | -0.000    | 76.61  | -7.91%  | 4.66%  | 5969.66万 |         |          |
| 21 | 300037 | 新宙邦  | 33.57  | 1.46万    | 0.00%  | +6.13%  | -0.000    | 97.97  | -14.69% | 5.37%  | 3868.75万 |         |          |
| 22 | 000529 | 广弘控股 | 7.90   | 2184.86万 | 1.12%  | +5.90%  | -0.000    | 97.55  | -30.75% | 5.78%  | 1.10亿    |         |          |
| 23 | 600622 | 上海物贸 | 14.79  | 7500.000 | -0.00% | +5.79%  | 0.000     | 70.75  | 2.12%   | 2.44%  | 6667.32万 |         |          |
| 24 | 000632 | 三木集团 | 6.95   | 1331.74万 | 0.42%  | +5.78%  | 160.640   | 97.84  | -13.62% | 9.69%  | 3.05亿    |         |          |
| 25 | 002350 | 北京科锐 | 31.40  | -427.22万 | -0.63% | +5.72%  | -0.000    | 99.32  | -28.83% | 20.66% | 1.41亿    |         |          |
| 26 | 002310 | 东方园林 | 156.99 | 667.67万  | 0.40%  | +5.66%  | 2282.644  | 98.81  | -1.44%  | 6.63%  | 1.16亿    |         |          |

(2-2-14)

用户可以通过灵动选股自带的筛选条件或者自定义的筛选条件实现一键选股。

在灵动选股中，系统自带的筛选条件组包括两类：一类为无法编辑的筛选条件，包括“蓄势突破”、“阴线战法”、“一马当先”和“蛟龙戏水”；另外一类为用户可以编辑的筛选条件，包括“绩优”、“低位高控盘”、“多头排列”、“主力加仓”、“长期横盘”、“涨停雷达”和“震荡横盘”。

温馨提示：

“蓄势突破”、“阴线战法”、“一马当先”和“蛟龙戏水”为天狼 50 独创的选股模式，它们的选股思路如下：  
 蓄势突破：在短线操作中，我们通常将大盘下跌作为观察窗口。那些在大盘下跌甚至跳水时依然能够保持分时横盘甚至上攻的股票，就是短线的强势个股。“蓄势突破”用于选择震荡市中的强势股票。

阴线战法：个股出现阴线的动因是非常重要的。“阴线战法”用于发现股价下跌中，主力低位强势入场，并与市场形成对抗的动作。

一马当先：“一马当先”能以最快的速度，实时捕获在盘中异动的个股，并通过天狼 50 的数据信息优势，发现短线机会。

蛟龙戏水：主力资金全线获利后，没有出现很大抛压，这种现象通常意味着主力还没有达到获利预期，个股开始具备龙头潜质。“蛟龙戏水”重点关注主力获利盘。

选择“灵动选股”中的“蓄势突破”筛选条件后，当前股票列表中所有符合蓄势区和突破区条件的股票会被筛选出来，同时指标数据浏览区的背景颜色也将改变，背景颜色的深浅程度显示了当前股票的属性：深色标注的股票处于突破区，浅色标注的股票处于蓄势区 (2-2-15)：

| 序号 | 代码     | 名称    | 当前价   | 权证       | 选股     | 魔方      | 期指       | 大单流入    | 涨幅      | 大单动力(1分) | 涨停雷达     | 范氏系数     | 换手率      | 成交额 | 实时动力 | 盘面资金 |
|----|--------|-------|-------|----------|--------|---------|----------|---------|---------|----------|----------|----------|----------|-----|------|------|
| 1  | 600209 | 罗顿发展  | 8.75  | 2689.65万 | 1.39%  | +10.06% | 0.000    | 100.00  | -50.00% | 7.78%    | 1.50亿    | -2.82万   | 2.96亿    |     |      |      |
| 2  | 600159 | 大龙地产  | 21.73 | 1.72亿    | 1.91%  | +10.03% | 88.01万   | 100.00  | -50.00% | 6.42%    | 5.61亿    | 193.81万  | 1.82亿    |     |      |      |
| 3  | 600612 | 老凤祥   | 29.59 | 3032.24万 | 1.34%  | +10.00% | 0.000    | 100.00  | -50.00% | 7.81%    | 1.74亿    | -14.82万  | 1.03亿    |     |      |      |
| 4  | 600552 | 方兴科技  | 25.31 | 3079.80万 | 1.04%  | +10.00% | 0.000    | 100.00  | -50.00% | 5.14%    | 1.50亿    | -2.94万   | 8385.19万 |     |      |      |
| 5  | 600834 | 申通地铁  | 8.18  | 18万      | 0.84%  | +9.97%  | 0.000    | 100.00  | -50.00% | 3.65%    | 2.42亿    | -5.20万   | 1.76亿    |     |      |      |
| 6  | 600373 | 鑫新股份  | 96万   | 1.84%    | +8.18% | -6.858  | 77.90    | -0.95%  | 7.25%   | 1.93亿    | 1.85万    | 1.08亿    |          |     |      |      |
| 7  | 600754 | 锦江股份  | 12万   | 0.07%    | +7.75% | 200.863 | 81.60    | -6.56%  | 2.15%   | 2.68亿    | -15.86万  | 1.78亿    |          |     |      |      |
| 8  | 600158 | 中体产业  | 9.85  | 4456.65万 | 0.75%  | +7.30%  | 0.591    | 64.22   | 1.76%   | 10.91%   | 6.37亿    | -6.88万   | 2.87亿    |     |      |      |
| 9  | 600626 | 新世界   | 17.90 | 716.00万  | 0.09%  | +6.99%  | -123.16万 | 81.02   | -7.27%  | 4.46%    | 3.33亿    | -108.13万 | 2.03亿    |     |      |      |
| 10 | 600269 | 赣粤高速  | 9.63  | 1.74亿    | 0.79%  | +6.88%  | 132.24万  | 76.90   | -9.10%  | 3.39%    | 7.46亿    | 418.46万  | 6.31亿    |     |      |      |
| 11 | 600535 | 天士力   | 39万   | 0.31%    | +6.80% | 0.000   | 81.82    | -3.36%  | 1.54%   | 1.98亿    | 12.25万   | 1.16亿    |          |     |      |      |
| 12 | 600778 | 友好集团  | 83万   | 0.48%    | +6.70% | 15.07万  | 82.30    | -10.33% | 3.27%   | 1.11亿    | 111.48万  | 1.08亿    |          |     |      |      |
| 13 | 600655 | 豫园商城  | 51万   | 0.21%    | +6.14% | -1.10万  | 69.58    | -1.15%  | 1.91%   | 4.61亿    | 68.88万   | 3.64亿    |          |     |      |      |
| 14 | 600759 | 正和股份  | 8.11  | 841.79万  | 0.51%  | +6.01%  | 77.563   | 65.82   | 1.39%   | 9.72%    | 1.60亿    | 33.80万   | -        |     |      |      |
| 15 | 600133 | 东湖高新  | 14.99 | -133.31万 | -0.05% | +5.94%  | 44.86万   | 71.57   | -3.60%  | 7.39%    | 1.95亿    | 102.76万  | 1.07亿    |     |      |      |
| 16 | 600493 | 凤竹纺织  | 9.48  | 673.97万  | 0.43%  | +5.92%  | -0.000   | 74.61   | -3.88%  | 3.02%    | 4752.74万 | -3.35万   | 3761.64万 |     |      |      |
| 17 | 600838 | 上海九百  | 11.85 | 685.11万  | 0.14%  | +5.90%  | -0.006   | 74.62   | -2.27%  | 7.75%    | 3.60亿    | -17.22万  | 2.35亿    |     |      |      |
| 18 | 601111 | 中国国航  | 11.19 | 6692.62万 | 0.10%  | +5.57%  | 86.76万   | 79.99   | -4.82%  | 0.71%    | 6.14亿    | 101.74万  | 6.16亿    |     |      |      |
| 19 | 600832 | 东方明珠  | 72亿   | 0.42%    | +5.56% | 3.72万   | 76.84    | -3.85%  | 2.38%   | 9.77亿    | -76.35万  | 7.94亿    |          |     |      |      |
| 20 | 600835 | 上海机电  | 89万   | 0.47%    | +5.42% | 55.388  | 65.83    | -0.46%  | 1.92%   | 2.21亿    | -48.00万  | 2.15亿    |          |     |      |      |
| 21 | 600139 | 西部资源  | 25万   | 0.58%    | +5.33% | 34.50万  | 43.56    | 4.18%   | 8.41%   | 2.58亿    | 50.40万   | -        |          |     |      |      |
| 22 | 600275 | ST昌鱼  | 6.64  | 2263.06万 | 0.68%  | +5.06%  | 0.000    | 100.00  | -49.73% | 2.24%    | 7414.81万 | -5.60万   | 1.16亿    |     |      |      |
| 23 | 600180 | *ST九发 | 7.27  | 150.83万  | 0.18%  | +5.06%  | 0.000    | 100.00  | -49.72% | 2.33%    | 2176.15万 | -1.08万   | 1.75亿    |     |      |      |
| 24 | 600115 | ST东航  | 6.65  | 5477.64万 | 2.09%  | +5.06%  | 86.18万   | 98.87   | -32.48% | 6.30%    | 1.65亿    | 141.04万  | 1.61亿    |     |      |      |
| 25 | 600340 | *ST国祥 | 14.21 | 2041.04万 | 0.99%  | +5.03%  | 0.000    | 100.00  | -49.70% | 4.40%    | 9049.25万 | -25.51万  | 6184.80万 |     |      |      |
| 26 | 600610 | SST中纺 | 17.57 | 566.05万  | 1.26%  | +5.02%  | 0.000    | 100.00  | -49.70% | 4.29%    | 1917.16万 | -1.06万   | 2881.49万 |     |      |      |

(2-2-15)

除了使用系统自带的一些筛选条件外，您还可以使用“管理筛选条件”工具，自定义筛选条件。

点击“灵动选股”标签，在弹出的菜单中选择“管理筛选条件”，即弹出“管理筛选器组”窗口(2-2-16)：

(2-2-16)

该窗口包括两个区域，分别是“筛选条件组区”和“筛选条件区”(2-2-17)：



(2-2-17)

左侧的筛选条件组区显示了所有筛选条件组的名字，它的右侧有 7 个功能按钮，作用如下：

- ① 在筛选条件组区新建一个空的筛选条件组
- ② 删除筛选条件组区中被选中的筛选条件组
- ③ 重命名当前被选中的筛选条件组
- ④ 将当前被选中的筛选条件组上移一位，可以连续点击
- ⑤ 将当前被选中的筛选条件组下移一位，可以连续点击
- ⑥ 将当前被选中的筛选条件组移动到列表顶端
- ⑦ 将当前被选中的筛选条件组移动到列表底端

右侧的筛选条件区显示了被选中筛选条件组中的所有筛选条件，它的右侧有 3 个功能按钮，作用如下：

- ⑧ 添加一个筛选条件
- ⑨ 删除被选中的筛选条件
- ⑩ 编辑被选中的筛选条件

每个筛选条件（组）的名称前面都有一个方框，点击某个方框，则方框内会出现“√”，意味着这个筛选条件（组）被应用；再次点击这个方框，方框内的“√”消失，意味着这个筛选条件（组）内的筛选条件未被应用。用户可以通过勾选筛选条件（组）来设定适合自己的过滤规则，需要指出的是，筛选条件选得越多，符合条件的股票就越少。

**温馨提示：**

当浏览界面里并未显示所有股票时，造成这种现象的原因可能是您选中了某个筛选条件组。打开“管理筛选器组”窗口，取消对这个筛选条件组的选择即可重新显示全部股票。

您也可以直接选择“灵动选股”菜单中前面有“√”的筛选条件，将它前面的“√”去掉，当菜单内所有

的筛选条件名称前都没有“√”时，浏览界面将会显示当前板块中的全部股票 (2-2-18)。

再次选择菜单中的“绩优”，当“绩优”前的“√”消失时，浏览界面将显示出板块的全部股票

| 序号 | 代码     | 名称   | 当前价   | 大单流向      | 大单流入率  | 涨幅     | 大单动力(1分) | 涨停雷达  | 范氏系数    | 换手率   | 成交额      | 实时动力    | 账面资金     |
|----|--------|------|-------|-----------|--------|--------|----------|-------|---------|-------|----------|---------|----------|
| 1  | 000708 | 大冶特钢 | 12.43 | 356.77万   | 0.06%  | +4.19% | 389.307  | 96.26 | -30.81% | 0.99% | 5411.70万 | 19.22万  | 2827.05万 |
| 2  | 600231 | 凌钢股份 | 10.90 | -130.48万  | -0.03% | +1.87% | 19.48万   | 79.61 | 27.02%  | 2.12% | 8508.08万 | 38.44万  | 2.04亿    |
| 3  | 600019 | 宝钢股份 | 8.19  | 4067.33万  | 0.03%  | +0.74% | 9.71万    | 53.89 | 25.99%  | 0.15% | 2.12亿    | 39.03万  | 8.08亿    |
| 4  | 600005 | 武钢股份 | 6.60  | -432.94万  | -0.02% | +0.15% | 49.92万   | 51.65 | 3.19%   | 0.84% | 1.72亿    | 132.40万 | 7.65亿    |
| 5  | 000709 | 河北钢铁 | 5.45  | -1442.32万 | -0.07% | 0.00%  | -0.068   | 83.79 | -18.13% | 0.80% | 1.64亿    | -59.16万 | 2.90亿    |
| 6  | 000778 | 新兴铸管 | 11.48 | -2020.91万 | -0.17% | -0.69% | -4.89万   | 87.88 | 14.68%  | 0.97% | 1.16亿    | -27.10万 | 7167.42万 |

筛选条件区的下面有“全部符合”和“任意符合一项”两个选项。

当条件组内多个条件被选中时，选择“全部符合”选项，筛选出的股票会符合条件组中的所有条件；选择“任意符合一项”，筛选出的股票至少符合条件组中的任意一个条件。软件默认选中“全部符合”。

选中“管理筛选器组”窗口底部的“应用到所有”，则所有板块都会按照此筛选条件进行筛选，如未选中，则只有用户选中的板块按照设定的条件进行筛选 (2-2-19)。



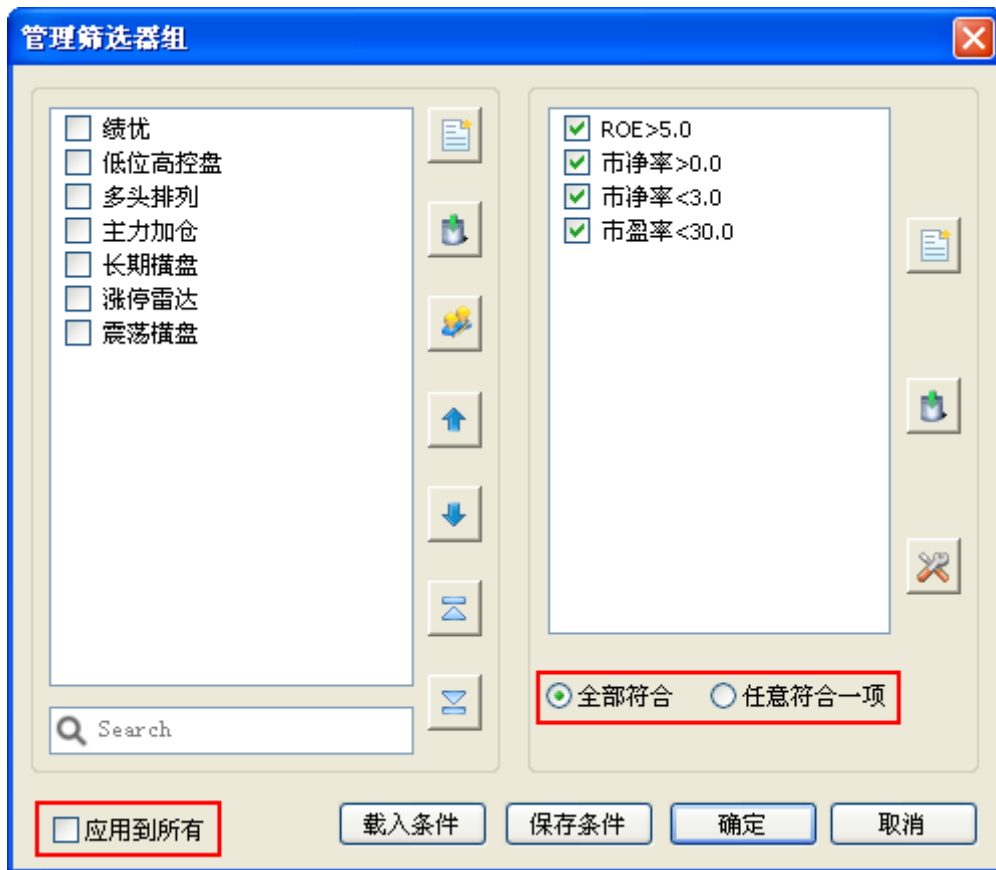

(2-2-19)

如果用户想选出符合自己操作需求的股票，可以利用条件筛选器来添加筛选条件，建立新的条件组。以建立涨幅小于 5%，换手率小于 3%的筛选条件组为例，具体操作是：

点击“灵动选股”标签，选择“管理筛选条件”选项（2-2-20）：



(2-2-20)

在弹出的“管理筛选器组”窗口，新建一个筛选条件组（2-2-21）：



(2-2-21)

为新建的筛选条件组重命名，如“涨幅小，换手低”，然后点击“确定”按钮（2-2-22）：



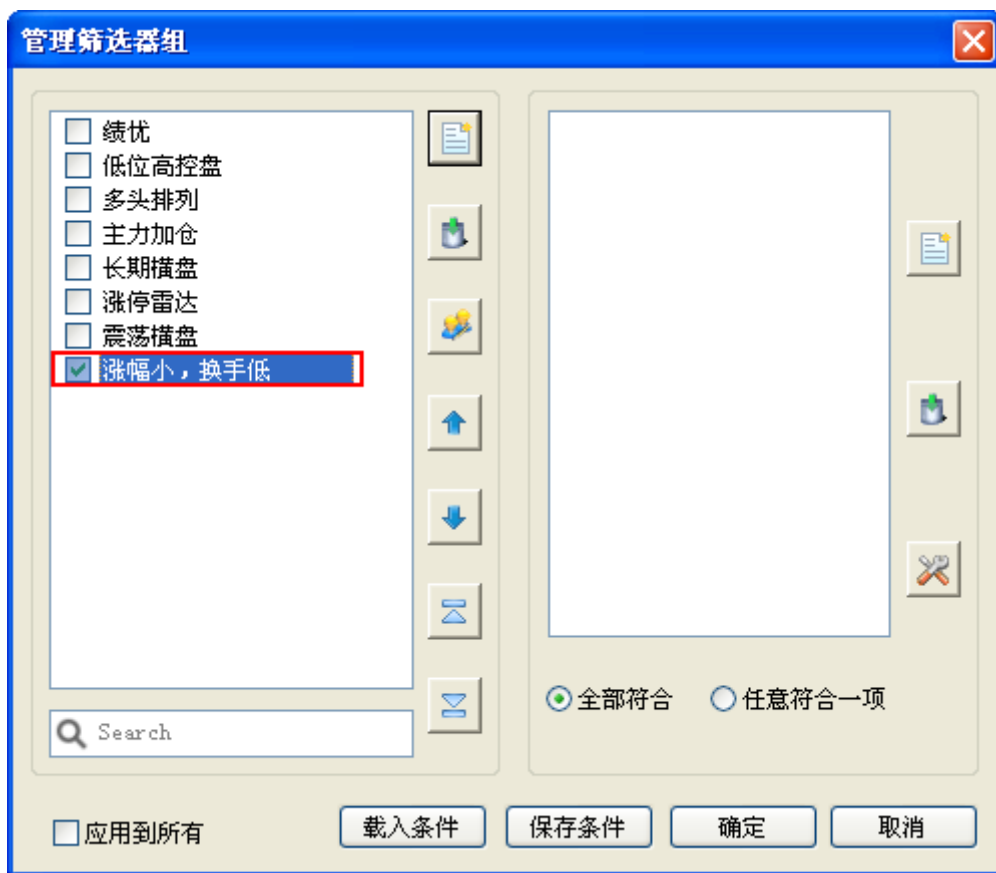

(2-2-23)

下面我们为“涨幅小，换手低”筛选条件组新建筛选条件，点击添加筛选条件按钮，弹出“新建筛选条件”窗口（2-2-24）。

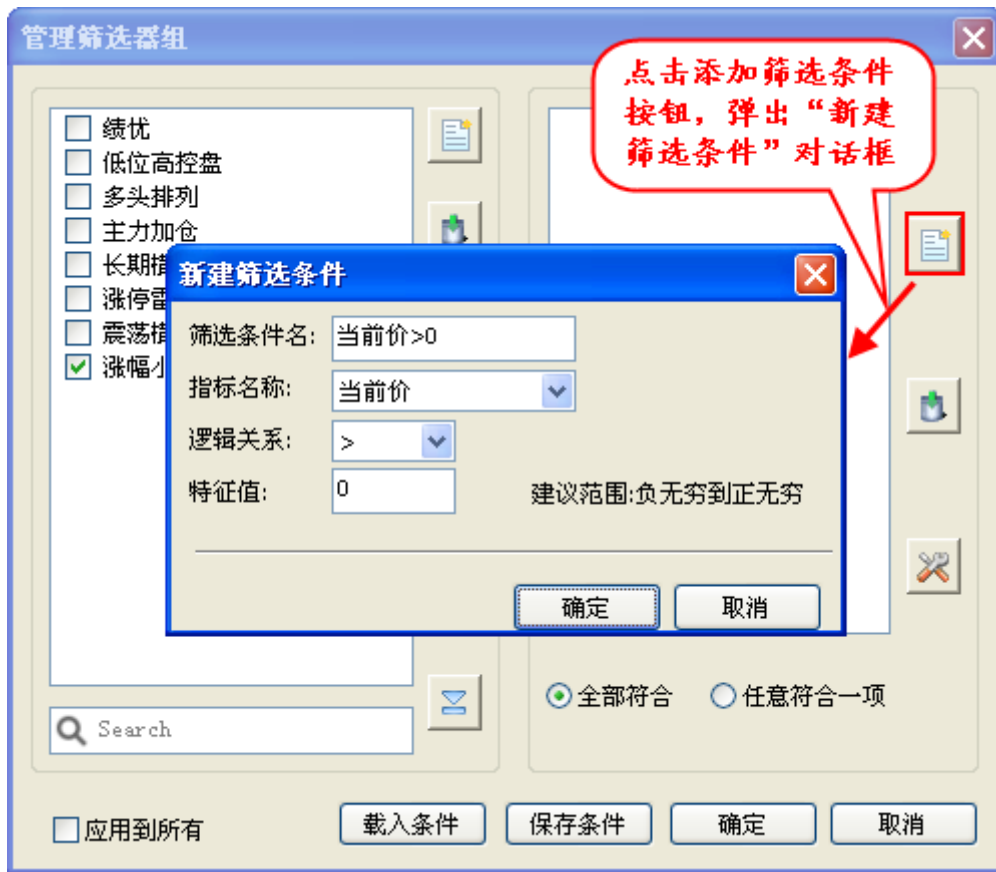

(2-2-24)

先加一个涨幅小于 5%的筛选条件。在“指标名称”的下拉菜单中选择“涨幅”选项，然后在“逻辑关系”的下拉菜单中，选择“<”选项，最后在“特征值”输入框里输入数字 5，再点击“确定”按钮，完成条件设置（2-2-25）。

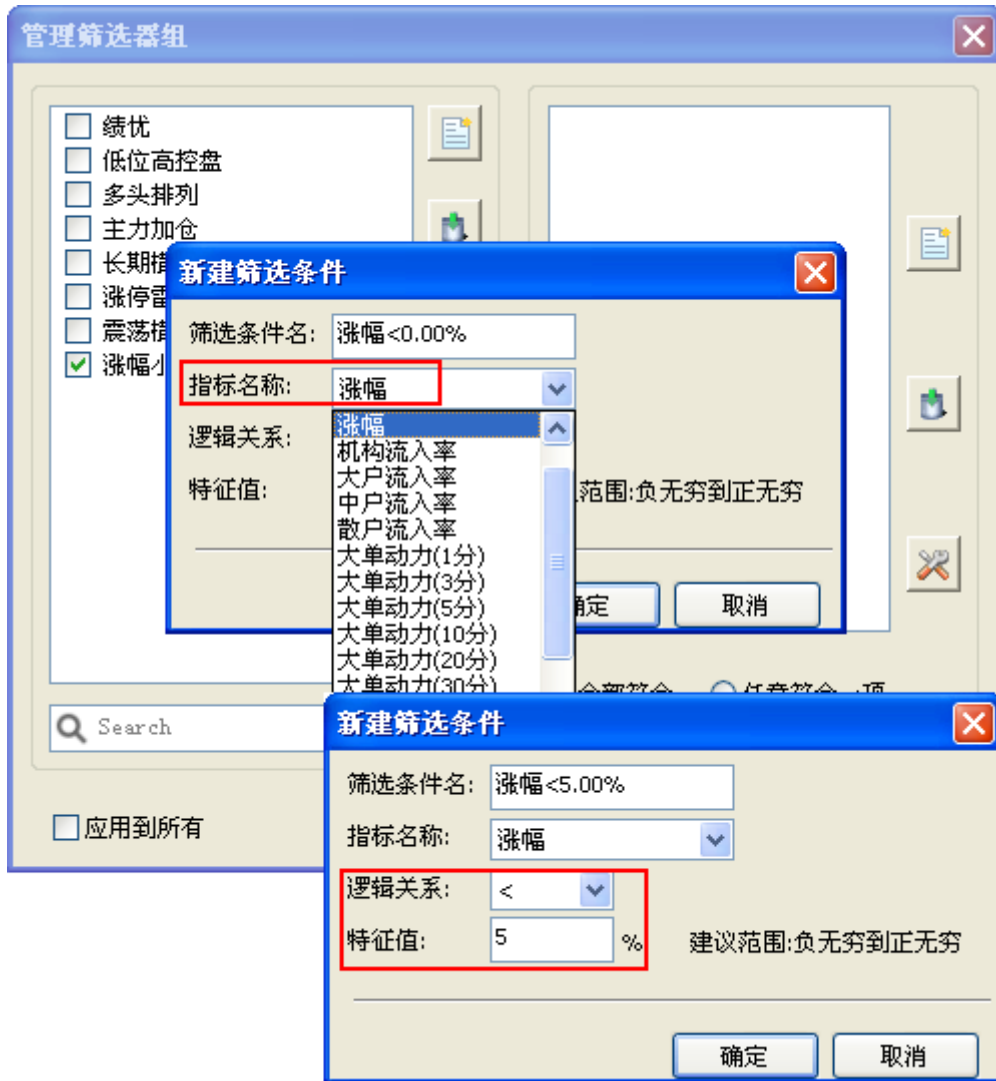

(2-2-25)

通过同样的步骤，再添加换手率小于 3%的筛选条件，最后点击“确定”按钮，条件组设定完毕（2-2-26）。

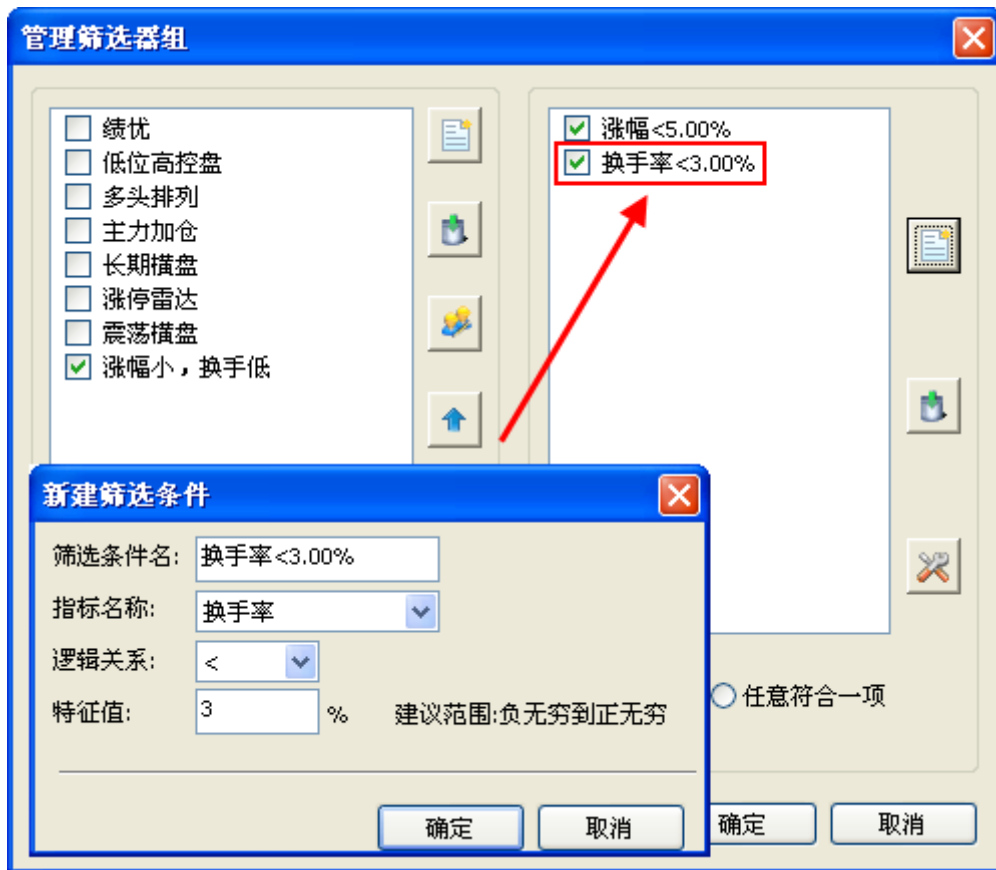

(2-2-26)

所有条件设置成功后，点击“管理筛选器组”窗口右下的“确定”按钮关闭窗口。此时软件的浏览界面里，出现的就都是涨幅小于 5%且换手率小于 3%的股票了 (2-2-27)。

| 序号 | 代码     | 名称     | 当前价   | 大单流向     | 大单净流入率 | 涨幅     | 大单动力(1分)  | 涨停雷达   | 范氏系数    | 换手率   | 成交额      | 实时动力      | 盘面资金     |
|----|--------|--------|-------|----------|--------|--------|-----------|--------|---------|-------|----------|-----------|----------|
| 1  | 000656 | ST 东 源 | 14.93 | --       | --     | +4.99% | --        | 100.00 | -49.68% | 2.08% | 6337.33万 | 5.78万     | 1119.37万 |
| 2  | 600988 | ST宝龙   | 12.66 | 0.000    | 0.00%  | +4.98% | 0.000     | 0.00   | -49.67% | 0.57% | 389.93万  | -2.53万    | --       |
| 3  | 600515 | ST筑信   | 8.44  | 90.55万   | 0.04%  | +4.98% | 0.000     | 0.00   | -49.67% | 0.88% | 1859.74万 | -6.88万    | 6850.19万 |
| 4  | 601872 | 招商轮船   | 6.36  | 6853.75万 | 0.32%  | +4.93% | 27.26万    | 77.11  | -3.22%  | 1.45% | 3.12亿    | 85.56万    | 2.27亿    |
| 5  | 600507 | 方大特钢   | 9.91  | 663.65万  | 0.12%  | +4.87% | 0.088     | 56.36  | -3.06%  | 2.87% | 1.62亿    | -29.97万   | 6946.46万 |
| 6  | 000066 | 长城电脑   | 19.08 | --       | --     | +4.84% | --        | 98.17  | -1.21%  | 1.86% | 1.91亿    | -1106.414 | 1627.86万 |
| 7  | 600750 | 江中药业   | 26.32 | --       | --     | +4.69% | 0.005     | 86.05  | -11.06% | 1.26% | --       | --        | --       |
| 8  | 600793 | ST宜纸   | 11.06 | --       | --     | +4.64% | 0.000     | 83.98  | -0.34%  | 1.06% | --       | --        | 1798.92万 |
| 9  | 601111 | 中国国航   | 11.09 | --       | --     | +4.62% | -177.79万  | 77.45  | -4.70%  | 0.91% | --       | --        | 6.16亿    |
| 10 | 600835 | 上海机电   | 14.29 | 4712.36万 | 0.41%  | +4.61% | -3994.358 | 47.65  | 8.10%   | 2.33% | 2.68亿    | 7.58万     | 2.15亿    |
| 11 | 600026 | 中海发展   | 16.19 | 9910.30万 | 0.29%  | +4.59% | 170.51万   | 86.86  | -4.24%  | 1.27% | 4.25亿    | 281.44万   | 2.74亿    |
| 12 | 002069 | 獐子岛    | 40.93 | --       | --     | +4.55% | --        | 99.64  | -39.41% | 2.35% | 2.05亿    | 6.46万     | 1009.61万 |
| 13 | 600316 | 洪都航空   | 37.29 | 3398.20万 | 0.26%  | +4.54% | 65.55万    | 87.32  | -23.29% | 2.12% | 2.74亿    | 42.27万    | 1.88亿    |
| 14 | 600631 | 百联股份   | 20.10 | 5542.19万 | 0.25%  | +4.52% | 47.60万    | 79.47  | 0.34%   | 2.35% | 5.13亿    | 115.95万   | 2.75亿    |
| 15 | 000423 | 东阿阿胶   | 27.20 | --       | --     | +4.21% | --        | 99.45  | -34.33% | 1.93% | 2.77亿    | -33.35万   | 2453.37万 |
| 16 | 600438 | 通威股份   | 11.91 | 4135.31万 | 0.51%  | +4.20% | 3.37万     | 96.04  | -8.77%  | 2.99% | 2.39亿    | --        | 74亿      |
| 17 | 002056 | 横店东磁   | 16.65 | --       | --     | +4.19% | --        | 96.84  | -7.84%  | 2.14% | 1.45亿    | --        | 97万      |
| 18 | 000417 | 合肥百货   | 15.45 | --       | --     | +4.18% | --        | 98.39  | -29.92% | 1.96% | 1.44亿    | --        | 94万      |
| 19 | 600616 | 金枫酒业   | 21.48 | 498.09万  | 0.07%  | +4.12% | -87.51万   | 75.36  | 6.92%   | 2.39% | 1.86亿    | --        | 12亿      |
| 20 | 600277 | 亿利能源   | 18.63 | 493.90万  | 0.15%  | +4.08% | 0.000     | 78.04  | -2.59%  | 2.33% | 7455.15万 | --        | 56万      |
| 21 | 600644 | 丹化科技   | 29.89 | 465.36万  | 0.15%  | +4.07% | -3.70万    | 70.05  | -4.78%  | 2.46% | 2907.56万 | --        | 98万      |
| 22 | 600193 | 创兴置业   | 13.51 | 484.64万  | 0.17%  | +4.00% | -0.038    | 84.74  | -6.57%  | 2.28% | 6619.43万 | --        | 99万      |
| 23 | 002262 | 恩华药业   | 23.03 | --       | --     | +3.93% | --        | 98.87  | -34.59% | 2.97% | 4551.11万 | --        | 99万      |
| 24 | 000501 | 鄂武商A   | 15.11 | --       | --     | +3.92% | --        | 94.94  | -25.07% | 1.24% | 9418.00万 | --        | 16万      |
| 25 | 600596 | 新安股份   | 50.49 | 2106.41万 | 0.19%  | +3.89% | -5569.456 | 90.88  | 1.64%   | 2.30% | 2.51亿    | --        | 41亿      |
| 26 | 600828 | 成商集团   | 28.04 | 7.86万    | 0.00%  | +3.85% | 0.000     | 0.00   | 7.67%   | 0.56% | 3170.43万 | --        | 90万      |

温馨提示: 涨幅 < 5% 换手率 < 3%

(2-2-27)

温馨提示:

如果新建的筛选条件组没有起作用，请确认新建筛选条件组和相应的筛选条件前的方框中是否有“√” (2-2-28)。



(2-2-28)

“管理筛选器组”窗口有资料备份的功能。选择“保存条件”，可以将您设定好的条件组保存成 fit 格式的文件；选择“载入条件”，可以将以往保存的 fit 文件导入软件而无需重新设置 (2-2-29)：



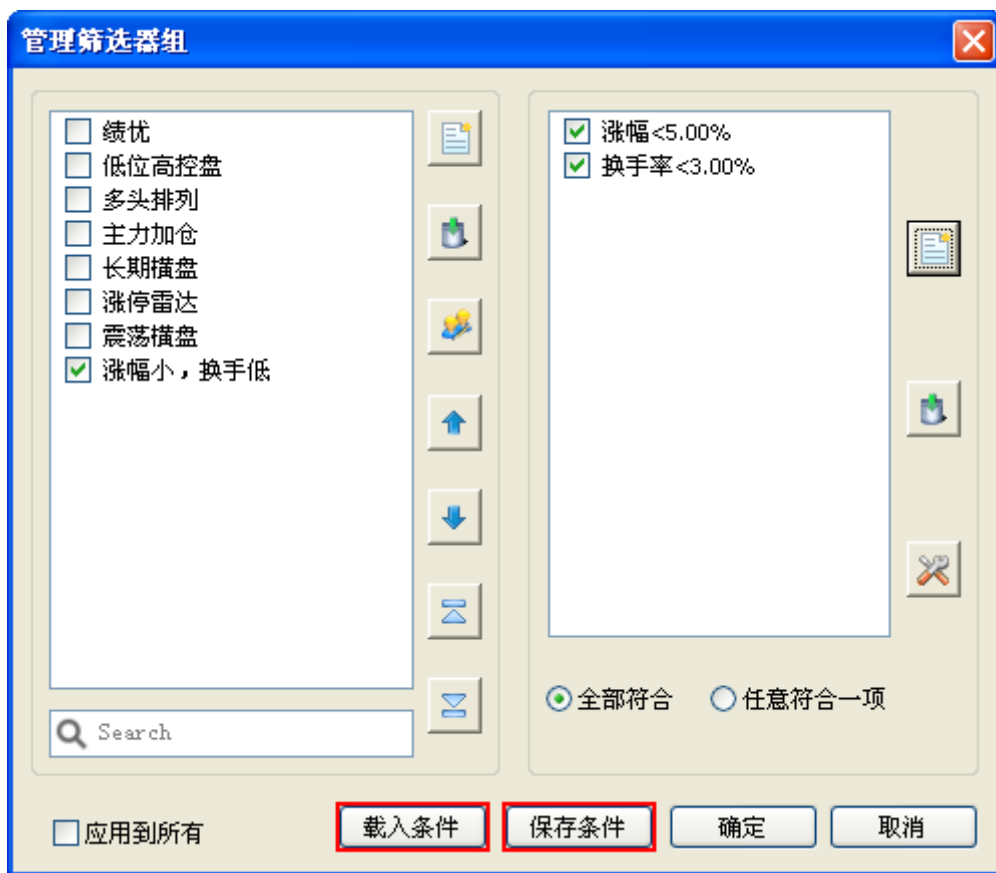

(2-2-29)

对电脑不熟悉的用户，可以忽略这两项用法。

### 3、定制列

“定制列”是对指标栏区域里的指标进行调整的工具。

用户可以通过这个功能将默认不显示的天狼指标添加到指标栏，也可以将自己不想使用的默认指标隐藏，还可以根据自己的使用频率，将指标进行自定义排序。

点击“定制列”标签，弹出“定制列”窗口，这个窗口由“已添加指标”和“未添加指标”两部分构成（2-2-30）：

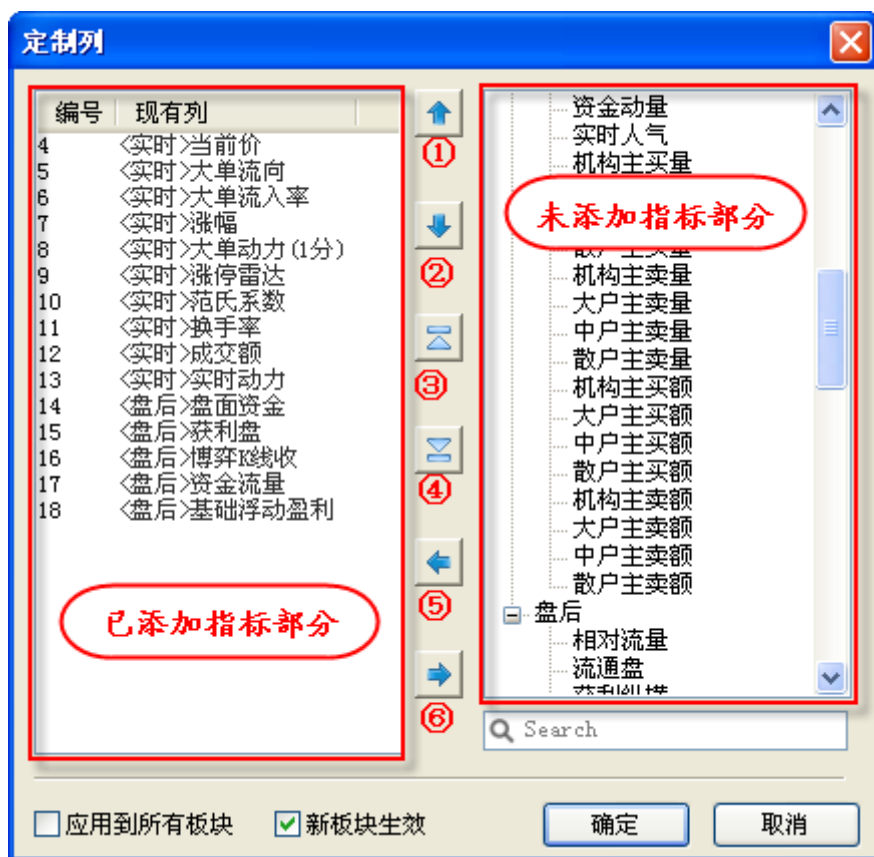

(2-2-30)

“已添加指标”和“未添加指标”之间有 6 个功能按钮，作用如下：

- ① 将“已添加指标”部分中被选中的指标上移一位，可以连续点击
- ② 将“已添加指标”部分中被选中的指标下移一位，可以连续点击
- ③ 将“已添加指标”部分中被选中的指标移至首位
- ④ 将“已添加指标”部分中被选中的指标移至末位
- ⑤ 将“未添加指标”中被选中的指标移动到“已添加指标”内，即添加自己需要但未被显示的指标
- ⑥ 将“已添加指标”中被选中的指标移动到“未添加指标”内，即隐藏自己不需要的指标

#### 4、过滤 ST

“过滤 ST”的作用是在浏览界面中，将沪深所有股票中的 ST 类股票过滤掉，只显示非 ST 类股票。

没有过滤前，界面显示 ST 类股票，标签显示为“显示 ST” (2-2-31)：

天象50证券分析系统 天机版 D012(彩虹) 2010-03-13 18:00

天象50 (F) 功能 (Q) 板块 (S) 设置 (O) 服务 (E) 帮助 (H)

首页 浏览 指数 个股 权证 选股 魔方 期指

| 序号 | 代码     | 名称    | 当前价   | 大单流向      | 大单流入率  | 涨幅     | 大单动力(1分) | 涨停雷达  | 范氏系数    | 换手率   | 成交额      | 实时动力      | 盘面资金     |
|----|--------|-------|-------|-----------|--------|--------|----------|-------|---------|-------|----------|-----------|----------|
| 1  | 600108 | 亚盛集团  | 6.10  | -2194.48万 | -0.25% | -0.16% | -5.61万   | 57.37 | 15.88%  | 1.47% | 1.29亿    | 31.11万    | 2.18亿    |
| 2  | 600540 | 新赛股份  | 13.63 | -398.23万  | -0.13% | -1.87% | -0.000   | 68.39 | 0.91%   | 2.07% | 6548.85万 | 20.57万    | 5986.35万 |
| 3  | 600359 | 新农开发  | 17.90 | -408.58万  | -0.12% | -1.38% | 0.000    | 45.89 | 5.24%   | 2.22% | 7554.13万 | 63.37万    | 9974.99万 |
| 4  | 600371 | 万向德农  | 14.15 | 112.08万   | 0.05%  | +1.29% | 73.144   | 76.72 | 46.21%  | 1.68% | 3631.97万 | 52.93万    | 5574.69万 |
| 5  | 600543 | 莫高股份  | 11.44 | 91.17万    | 0.02%  | +0.97% | 81.459   | 73.84 | 7.91%   | 0.65% | 2376.70万 | -14.62万   | 6099.00万 |
| 6  | 000998 | 隆平高科  | 21.25 | -1492.17万 | -0.29% | -0.98% | -26.24万  | 98.68 | -38.85% | 3.08% | 1.60亿    | 110.09万   | 5411.45万 |
| 7  | 600251 | 冠农股份  | 23.80 | 318.51万   | 0.04%  | -0.46% | 56.273   | 63.66 | 17.48%  | 0.61% | 5244.25万 | 48.90万    | 8936.07万 |
| 8  | 000713 | 丰乐种业  | 15.68 | -244.95万  | -0.07% | -0.76% | -0.000   | 94.54 | -22.68% | 1.65% | 5809.90万 | 20.49万    | 3809.17万 |
| 9  | 600354 | 敦煌种业  | 17.05 | -59.50万   | -0.02% | -0.70% | -0.000   | 56.94 | 14.03%  | 0.91% | 2895.07万 | 9.49万     | 5345.22万 |
| 10 | 002041 | 登海种业  | 35.71 | -164.35万  | -0.03% | -0.75% | -0.000   | 94.54 | -26.70% | 0.40% | 2361.90万 | 9470.707  | 3679.37万 |
| 11 | 600598 | 北大荒   | 13.49 | 841.78万   | 0.04%  | +0.67% | 47.20万   | 44.03 | 29.20%  | 0.43% | 1.03亿    | 31.28万    | 2.30亿    |
| 12 | 600084 | *ST中葡 | 9.35  | -560.62万  | -0.20% | -1.99% | -0.000   | 73.70 | -14.39% | 1.16% | 3208.76万 | 9.28万     | 7263.88万 |
| 13 | 600313 | *ST中农 | 7.25  | 49.39万    | 0.04%  | +0.83% | 0.000    | 59.63 | 28.18%  | 0.89% | 1047.54万 | -5856.742 | 2700.17万 |
| 14 | 600506 | *ST香梨 | 12.27 | -162.77万  | -0.09% | +2.42% | -0.000   | 71.07 | 37.47%  | 3.42% | 6143.92万 | 24.49万    | 8303.82万 |
| 15 | 600180 | *ST九发 | 6.61  | 0.000     | 0.00%  | -0.45% | 0.000    | 0.00  | 19.17%  | 1.16% | 991.62万  | 2.22万     | 2137.04万 |
| 16 | 000034 | *ST深泰 | --    | --        | --     | --     | --       | --    | --      | --    | --       | --        | --       |

未过滤ST类股票

沪深A股 上证A股 深证A股 农业板块 选择板块 灵动选股 定制列表 显示ST

上证指数 2992.84 +15.90 699.32亿 深证成指 11948.76 +45.43 61.21亿 沪深300 3203.97 +20.79 415.10亿 ST科健 离开涨停雷达:75.59

“上交所”我服务、我先知 投资者教育能手评选“网络投票活动正在进行中，请登录上交所投资者教育网站，选出你心目中的投资者教育能手。” 17:18:08

(2-2-31)

点击“显示ST”标签后，将不显示ST类股票，同时标签变为“过滤ST” (2-2-32):

天象50证券分析系统 天机版 D012(彩虹) 2010-03-13 18:00

天象50 (F) 功能 (Q) 板块 (S) 设置 (O) 服务 (E) 帮助 (H)

首页 浏览 指数 个股 权证 选股 魔方 期指

| 序号 | 代码     | 名称   | 当前价   | 大单流向      | 大单流入率  | 涨幅     | 大单动力(1分) | 涨停雷达  | 范氏系数    | 换手率   | 成交额      | 实时动力     | 盘面资金     |
|----|--------|------|-------|-----------|--------|--------|----------|-------|---------|-------|----------|----------|----------|
| 1  | 600108 | 亚盛集团 | 6.10  | -2194.48万 | -0.25% | -0.16% | -5.61万   | 57.37 | 15.88%  | 1.47% | 1.29亿    | 31.11万   | 2.18亿    |
| 2  | 600540 | 新赛股份 | 13.63 | -398.23万  | -0.13% | -1.87% | -0.000   | 68.39 | 0.91%   | 2.07% | 6548.85万 | 20.57万   | 5986.35万 |
| 3  | 600359 | 新农开发 | 17.90 | -408.58万  | -0.12% | -1.38% | 0.000    | 45.89 | 5.24%   | 2.22% | 7554.13万 | 63.37万   | 9974.99万 |
| 4  | 600371 | 万向德农 | 14.15 | 112.08万   | 0.05%  | +1.29% | 73.144   | 76.72 | 46.21%  | 1.68% | 3631.97万 | 52.93万   | 5574.69万 |
| 5  | 600543 | 莫高股份 | 11.44 | 91.17万    | 0.02%  | +0.97% | 81.459   | 73.84 | 7.91%   | 0.65% | 2376.70万 | -14.62万  | 6099.00万 |
| 6  | 000998 | 隆平高科 | 21.25 | -1492.17万 | -0.29% | -0.98% | -26.24万  | 98.68 | -38.85% | 3.08% | 1.60亿    | 110.09万  | 5411.45万 |
| 7  | 600251 | 冠农股份 | 23.80 | 318.51万   | 0.04%  | -0.46% | 56.273   | 63.66 | 17.48%  | 0.61% | 5244.25万 | 48.90万   | 8936.07万 |
| 8  | 000713 | 丰乐种业 | 15.68 | -244.95万  | -0.07% | -0.76% | -0.000   | 94.54 | -22.68% | 1.65% | 5809.90万 | 20.49万   | 3809.17万 |
| 9  | 600354 | 敦煌种业 | 17.05 | -59.50万   | -0.02% | -0.70% | -0.000   | 56.94 | 14.03%  | 0.91% | 2895.07万 | 9.49万    | 5345.22万 |
| 10 | 002041 | 登海种业 | 35.71 | -164.35万  | -0.03% | -0.75% | -0.000   | 94.54 | -26.70% | 0.40% | 2361.90万 | 9470.707 | 3679.37万 |
| 11 | 600598 | 北大荒  | 13.49 | 841.78万   | 0.04%  | +0.67% | 47.20万   | 44.03 | 29.20%  | 0.43% | 1.03亿    | 31.28万   | 2.30亿    |

已过滤ST类股票

沪深A股 上证A股 深证A股 农业板块 选择板块 灵动选股 定制列表 过滤ST

上证指数 2992.84 +15.90 699.32亿 深证成指 11948.76 +45.43 61.21亿 沪深300 3203.97 +20.79 415.10亿 ST科健 离开涨停雷达:75.59

3月16日(周二) 用户名: 5859 17:20:32

(2-2-32)

## 2.3 指数

点击软件界面上方的“指数”标签，即进入了指数页面，它是天狼50的大盘分析工具。大盘分析界面由实时分析和盘后分析两部分组成，软件默认显示的是大盘实时分析页面。

由于天狼50软件使用的是Level-2数据，该数据的传输速度比传统行情数据快3-6秒，并且提供传统行情所不具备的逐笔委托、分档成交等信息，加之天狼50采用了业内领先的分时线绘制技术，不仅使这款软件的分时图反应快于一般股票分析软件，它的委托、成交等信息也更加丰富和精准。

### 2.3.1 大盘实时

大盘实时分析页面主要分为主图区、副图区和指标区三部分。

左上的主图区显示指数的分时走势图，右侧的副图区显示大盘统计分析数据，左下的指标区显示了盘面资金、大盘动力等指标的分时状态。软件默认显示上证指数分时图(2-3-1)：



(2-3-1)

温馨提示:

按键盘上的F3键,可以迅速切换到上证指数的分时界面;

按键盘上的F4键,可以迅速切换到深证成指的分时界面。

在上证指数界面按下F3键或者在深证成指界面按下F4键,可以实现指数界面和个股界面之间的切换。

#### 1、主图区

##### (1) 界面介绍

大盘实时主图区显示的是指数的分时走势图。

分时图的上方显示当前大盘点位、涨跌点数、涨跌幅等信息;分时图上黑色的线是大盘

分时走势图，绿色线是实时的成本均线；分时图左侧是上证指数点位坐标，右侧是涨跌幅比例坐标；分时图下方的柱状线是上证指数的成交量，成交量的下面是时间坐标轴，时间坐标轴的左侧注明了分时图的日期（2-3-2）：

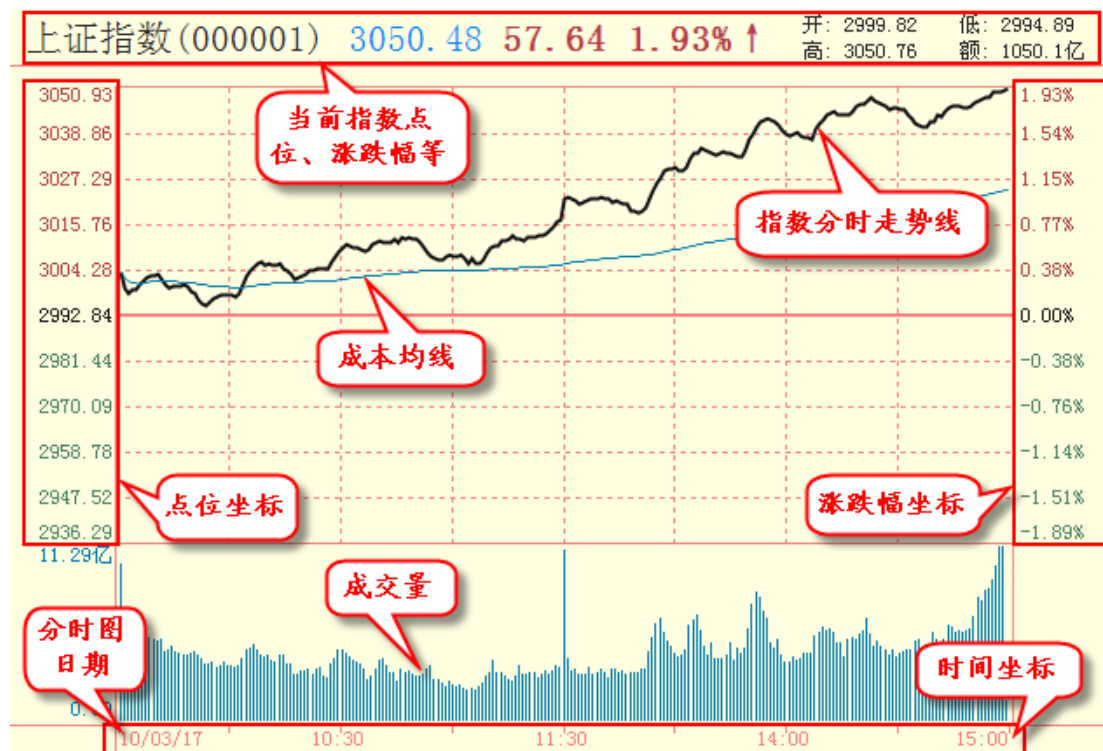

(2-3-2)

**温馨提示：**

天狼 50 指数实时界面的主图区除提供上证指数 (000001) 和深证成指 (399001) 的显示外，还提供沪深两市其他指数的分时数据显示。

在上证指数页面按键盘上的“Pagedown”键，可以显示其他沪市指数；

在深证成指页面按键盘上的“Pagedown”键，可以显示其他深市指数。

**(2) 区间统计**

按住鼠标左键在主图区拖动，在拖动区域会出现蓝色矩形框，同时弹出“区间统计”菜单（2-3-3）。点击“区间统计”，则框选区域的时段信息以及这个时段的最高价、最低价、均价、振幅和成交量等统计信息将在弹出的窗口中显示（2-3-4）。这一功能为用户了解特定时段的行情统计数据提供了便利。



(2-3-3)

### 区间统计

从 2010-03-18 10:10 到 2010-03-18 13:37

|     |          |     |         |
|-----|----------|-----|---------|
| 开盘价 | 3061.08  | 收盘价 | 3049.21 |
| 最高价 | 3063.45  | 均价  | 3053.97 |
| 最低价 | 3044.52  | 振幅  | 0.62%   |
| 成交量 | 3760.0万股 | 涨幅  | -0.39%  |
| 成交额 | 443.6亿元  |     |         |

(2-3-4)

温馨提示:

按住鼠标右键在主图区拖动, 同样可以出现区间统计信息框, 此时不需要另外用鼠标点击“区间统计”

(2-3-5):



(2-3-5)

### (3) 工具菜单

在分时图区点击鼠标右键，会弹出操作工具菜单（2-3-6），下面分别对它们的功能做简要说明：



(2-3-6)

#### ① 绘图工具

天狼 50 为用户提供了在分时界面上使用的简单绘图工具。

在分时图区点击鼠标右键，选择菜单上的“绘图工具”选项，则弹出“绘图”工具栏。工具栏中提供了 10 种绘图方式（2-3-7），包括线段、矩形、圆形、直线、百分比线、波段线、黄金分割线、平行线、水平线和垂直线（2-3-8）。点击您想要画的图形，鼠标将变成画笔，协助用户在分时图上进行绘图操作。



(2-3-7)



(2-3-8)

用鼠标右键点击已绘图形，弹出的功能菜单上有“删除”和“修改颜色”两个选项，同时被选中的绘图上会出现两个小方框（2-3-9）：





(2-3-9)

选择“删除”，则被选中的绘图会被删除，按键盘上的“Delete”键可以达到同样的效果。用户还可以通过键盘上的“Esc”键来删除图形，不过这种删除方式会按照用户绘图的时间顺序来依次删除绘图，最新添加的绘图会被最先删除。

选择“修改颜色”，会弹出调色板，选中调色板中的某个颜色，点击“确定”，即可完成相关设置。用户可以根据自己的喜好，选择喜欢的绘图颜色（2-3-10）。



(2-3-10)

被选中图形上出现的两个小方框用于调整图形的大小或方向。把鼠标放在图形上，会出现方向箭头，此时用户可以将图形移动到需要的位置。

温馨提示：

在绘图完成后，切换界面、或是重启软件，用户自己绘制的图形仍然会存在。

用户在主图区完成绘图后，操作工具菜单上的“删除所有绘图”项会由灰色变为黑色，点击此项，则主图区上的所有绘图都会消失 (2-3-11)：



(2-3-11)

② 光标跟随

选择菜单上的“光标跟随”选项，则鼠标定位时点的点位和涨跌幅信息框显示在光标所在位置 (2-3-12)：



(2-3-12)

取消“光标跟随”，则涨跌幅显示框显示在分时图的右侧（2-3-13）：



(2-3-13)

③ 十字线

选择菜单上的“十字线”选项后，鼠标在分时图上滑动时，软件会以鼠标位置为中心，画出两条垂直相交的虚线（2-3-14），便于比较分时图上不同点位的相对位置。取消“十字

线”的选择，则鼠标在分时图上滑动时，不显示任何辅助线。



(2-3-14)

#### ④ 成本均线

选择菜单上的“成本均线”选项，则成本均线将以绿色线条的形式呈现在指数分时图上(2-3-15)。取消“成本均线”前的“√”，则该线在指数分时图上隐藏。



(2-3-15)

### ⑤ 成交量

大盘成交量在指数分时图的下方，用绿色的柱状图表示。取消“成交量”前的“√”，则成交量数据不显示（2-3-16），再次选择菜单上的“成交量”选项，可恢复显示。



(2-3-16)

### ⑥ 叠加合约

选择“叠加合约”，则合约当日的行情走势会以绿色曲线的形式叠加在指数的行情图中（2-3-17），再次选择“叠加合约”，可以隐藏合约行情的显示。



(2-3-17)

温馨提示：

这里叠加的合约和期指分析平台合约表中选中的合约一致。

### ⑦ 复盘

选择菜单上的“复盘”选项，大盘分时将只显示指数从开盘到鼠标指针所在位置的盘面走势，此时菜单上的“复盘”变为“结束复盘”，选择“结束复盘”，可将大盘分时恢复到完整状态（2-3-18）。使用键盘上的“Esc”键可快速结束复盘。



(2-3-18)

### ⑧ 回放

回放功能可以将指数全天的走势，使用分钟快照的方式重新“播放”一遍。天狼50提供“快”、“中”、“慢”三种回放模式，使用三种模式回放一天的分时走势，分别需要大约1分钟、2分钟和6分钟。

如果用户想要中途结束回放，再次选择菜单上“回放”选项下，前面有“√”的回放模式即可回复到初始状态（2-3-19）

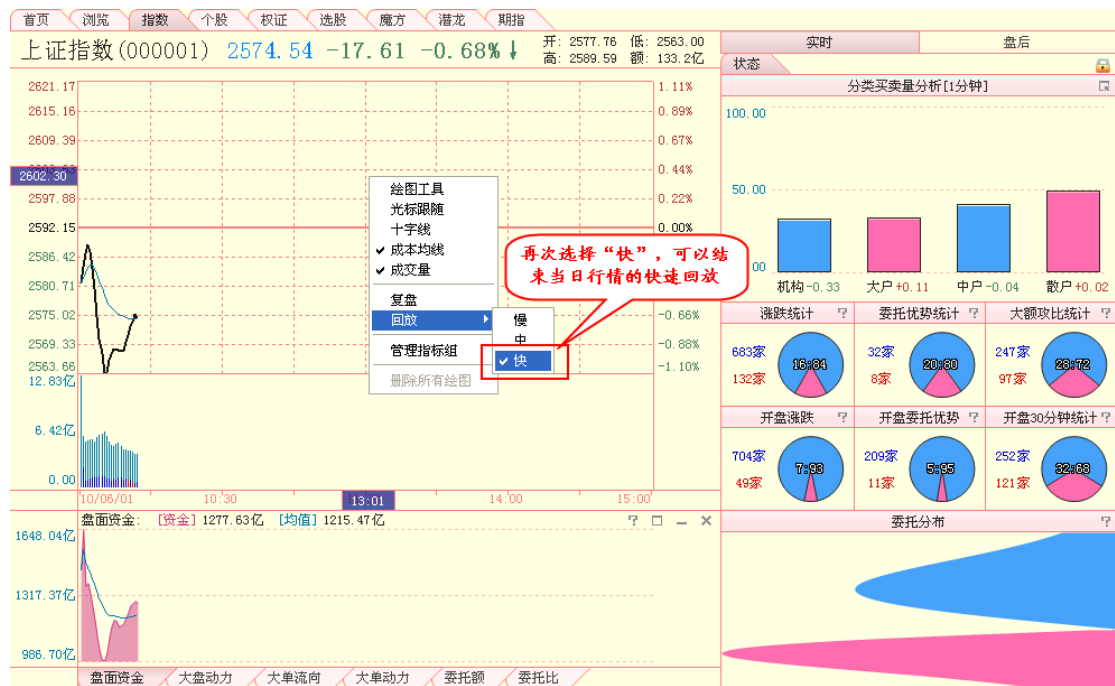

(2-3-19)

使用键盘上的“Esc”键可快速结束回放，在回放过程中点击鼠标左键可将回放进程暂停，再次点击鼠标左键则回放进程继续。

### ⑨ 管理指标组

管理指标组是对界面下方的指标区进行设置。

在成交量上点击鼠标右键，弹出“显示大单成交”菜单。点击“显示大单成交”，前面会出现“√”，此时大单成交量的信息会显示在成交量的柱状图上，其中红色柱表示大单净流入，蓝色柱表示大单净流出（2-3-20）。取消“显示大单成交”，成交量会隐藏大单成交量信息。



(2-3-20)

## 2、副图区

大盘实时副图区显示的是针对市场整体状况所做的一些统计分析，通过这些分析，有助于用户了解当前市场的概况（2-3-21）。





(2-3-21)

温馨提示:

上证指数 (000001) 副图区反应的是沪市的整体情况; 深证成指 (399001) 副图区反应的是深市的整体情况。

副图区右上角的小锁打开后, 随着光标在指数分时图上的移动, 将变换显示光标所在时点的副图区状态 (2-3-22)。



(2-3-22)

### (1) 主动买卖分析

天狼 50 软件根据委托手数的多少，将主动成交划分为七档，由大到小分别代表超级大户到小散户的主动成交，超级大户的主动成交为第一档，小散户的主动成交为第七档。根据各档主动成交的买入委托量占各档主动成交的总委托量的比例，我们绘制了分档买卖量分析的柱状图；根据各档主动成交的买入委托金额占各档主动成交的总委托金额的比例，我们绘制了分档买卖额分析的柱状图。

在分档的基础上，天狼 50 软件将一档和二档，三档和四档，六档和七档各合并成一类，五档单独成一类，由此划分出机构、大户、中户和散户四个分类。根据各类主动成交的买入委托量占各类主动成交的总委托量的比例，我们绘制了分类买卖量分析的柱状图；根据各类主动成交的买入委托金额占各类主动成交的总委托金额的比例，我们绘制了分类买卖额分析的柱状图。

柱状图左侧的坐标是百分比坐标。如果当前时刻的柱状图高于代表 50% 的坐标线，则说明主动成交的委托单中，买入大于卖出；如果当前时刻的柱状图低于代表 50% 的坐标线，则说明主动成交的委托单中，买入小于卖出 (2-3-23)。

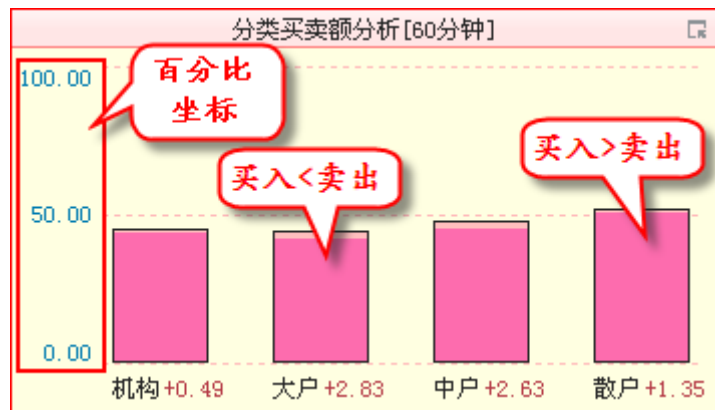

(2-3-23)

温馨提示:

柱状图取值为 0, 表示市场中主动成交的委托单全部为卖出委托单; 柱状图取值为 100, 表示市场中主动成交的委托单全部为买入委托单; 柱状图取值为 50, 表示市场中主动成交的买入委托单和主动成交的卖出委托单相等。

柱状图的颜色显示了主动买入比例的变动方向: 买入比例较前一时刻增加, 柱状图显示成暖色, 粉色部分代表前一时刻的买入比例, 淡红色部分代表当前买入比例较前一时刻买入比例的增加量, 柱状图整体代表当前时刻的买入比例 (2-3-24)。买入比例的变动值标注在柱状图的下方。

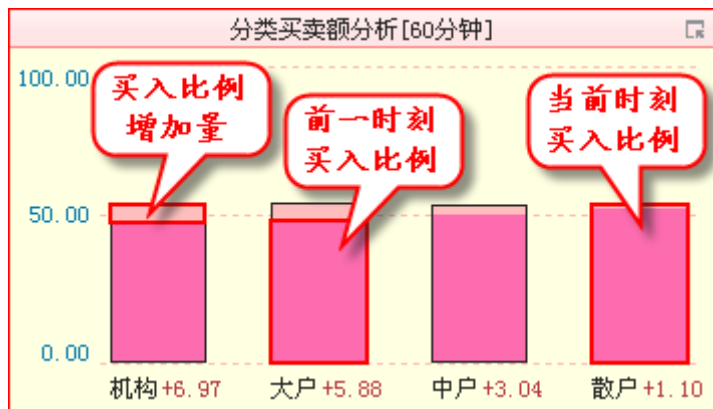

(2-3-24)

买入比例较前一时刻减少, 柱状图显示成冷色, 蓝色部分代表当前时刻的买入比例, 透明色部分代表当前买入比例较前一时刻买入比例的减少量, 柱状图整体代表前一时刻的买入比例 (2-3-25):

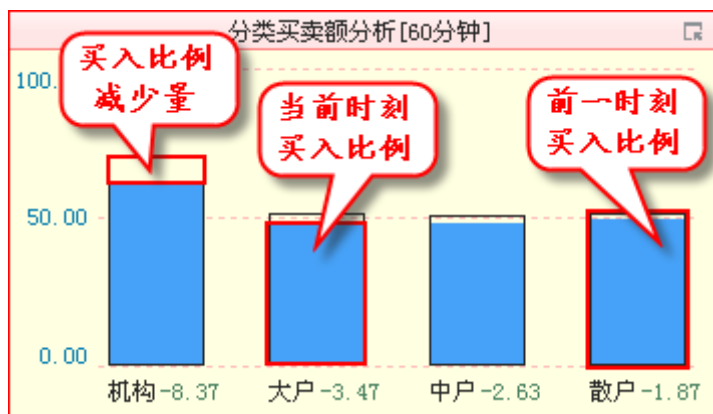

(2-3-25)

温馨提示:

通过右上角的按钮, 可以在分档买卖量、分档买卖额、分类买卖量和分类买卖额四档指标之间进行切换。利用这个按钮同样可以切换时间参数, 天狼 50 提供了 1 分钟、3 分钟、5 分钟、10 分钟、20 分钟、30 分钟和 60 分钟 7 档时间参数供用户选择 (2-3-26)。



(2-3-26)

## (2) 市场整体统计

市场整体统计窗口以饼图的形式展现了市场中多空力量的对比情况，代表多方的力量在饼图中显示为粉色扇形；代表空方的力量在饼图中显示为蓝色扇形，同时饼图中用数字标明了多空双方相互的比例。饼图的左侧注明了多空双方具体的股票个数，蓝色的数字对应蓝色扇形，红色的数字对应粉色扇形 (2-3-27)。



(2-3-27)

### A. 涨跌统计

涨跌统计实时反映了沪市/深市股票的上涨、下跌比例。上涨的股票显示为红色；下跌的股票显示为蓝色。

### B. 委托优势统计

委托优势统计实时反映了沪市/深市具有乌云压顶和漫山红遍这两个技术特征的股票的比例。乌云压顶的股票显示为蓝色；漫山红遍的股票显示为红色。

温馨提示：

乌云压顶的标准为委比小于-50%；漫山红遍的标准为委比大于50%。

### C. 大额攻比统计

大额攻比统计实时反映了沪市/深市主力增仓股票和主力减仓股票的比例。主力增仓的

股票显示为红色；主力减仓的股票显示为蓝色。

温馨提示：

大额攻比大于 20%且大额外盘超过外盘的 10%意味着主力增仓，大额攻比小于-20%且大额内盘超过内盘的 10%意味着主力减仓。

#### D.开盘涨跌

它统计的是开盘时沪市/深市股票的涨跌数量和比例。

#### E.开盘委托优势

它统计的是开盘时具有乌云压顶和漫山红遍这两个技术特征的股票的数量和比例。

#### F.开盘 30 分钟统计

它统计的是开盘 30 分钟内主力增仓股票和主力减仓股票的数量和比例。

温馨提示：

开盘系列的三项统计指标显示的均是盘头数据，可以和盘中实时的数据进行比对，从而追踪行情发展的脉络。

### (3) 委托分布

委托分布是将个股的委托分布累加，得到市场中所有股票全部委托的多空对比状况。它反映市场中所有的买卖和角逐状态，红色峰代表买入委托，蓝色峰代表卖出委托。峰的高度代表防御强度，峰的宽度代表防御纵深。很高的委托峰表明委托单集中在狭窄的价格空间内；委托峰的宽度能够代表指数上行或下行的阻力区域，峰型越宽，其趋势越难被改变(2-3-28)。

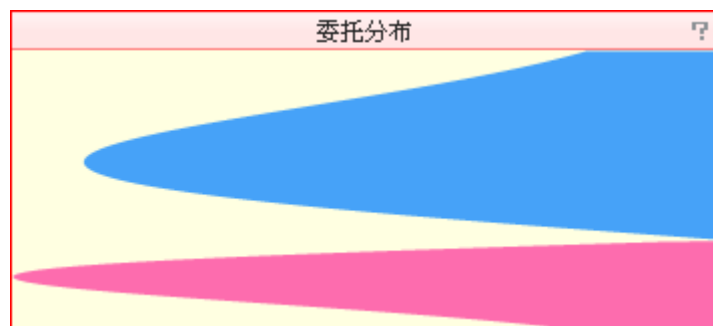

(2-3-28)

### 3、指标区

主图区下方是指标区，显示大盘的分时指标。目前天狼 50 提供上证指数(000001)、深证成指(399001)、沪深 300(000300)、上证 50(000016)、上证 180(000010)和深证 100R(399004) 6 个最具有市场代表意义的指数的大盘指标，不仅为期指用户研判后市提供了有力支持，对于股票用户来说也大大丰富了他们选时的参考信息。

#### (1) 指标组的切换

软件默认显示“大盘动力”、“委托额”等指标组的标签，这些标签用来帮助用户切换指标区显示的指标。当标签过多时，未能显示出来的指标组标签会隐藏在“其他”标签内，用户需要点击“其他”标签，再在弹出的菜单中选择希望显示的指标组(2-3-29)。



(2-3-29)

### (2) 指标组内指标的快速设置

在指标区点击鼠标右键，与在主图区点击鼠标右键相比，弹出的工具菜单上增加了“隐藏”、“上移”、“下移”、“添加”和“更改”的选项，这些选项可以帮助用户对指标组内的指标进行自定义设置。

当指标组内的指标只有一个时，因为不能将其隐藏，也不能将它向上或者向下移动，所以它们是置灰的状态 (2-3-30)：



(2-3-30)

### (3) 管理指标组

在指标区内点击鼠标右键，在弹出的菜单中选择“管理指标组”，即弹出“管理指标组”窗口，它分为三个部分：左侧显示指标组，中间是被选中指标组中包含的指标，右侧则是可供添加到指标组中的指标（2-3-31）：

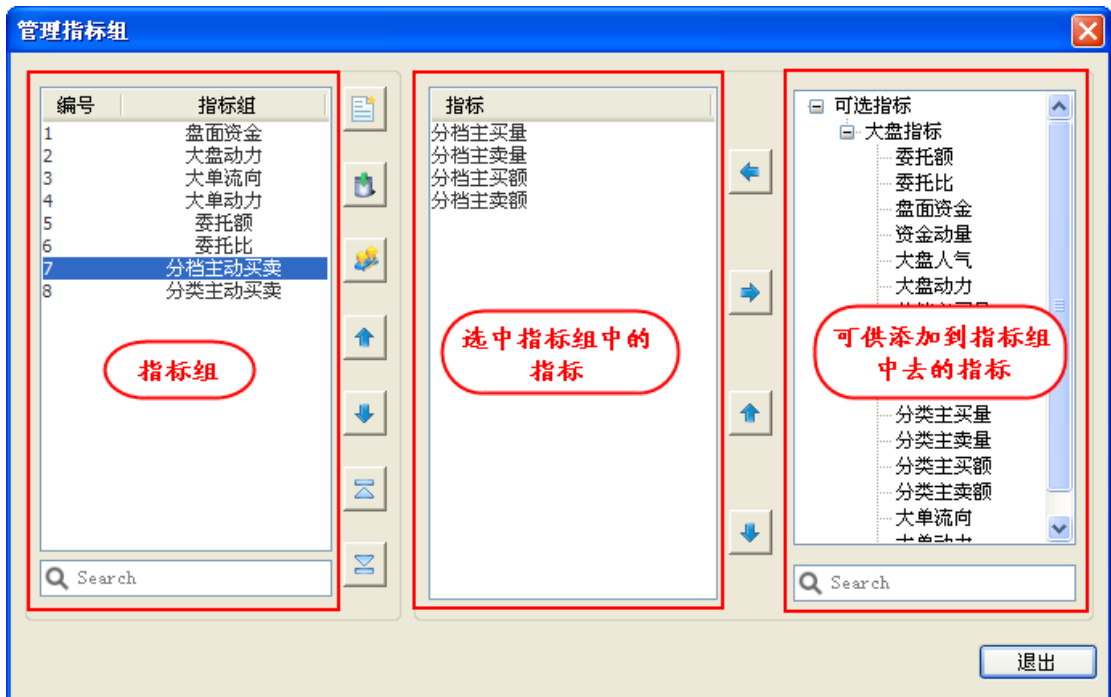

(2-3-31)

“管理指标组”窗口中有 7 个针对指标组的功能按钮（2-3-32）：

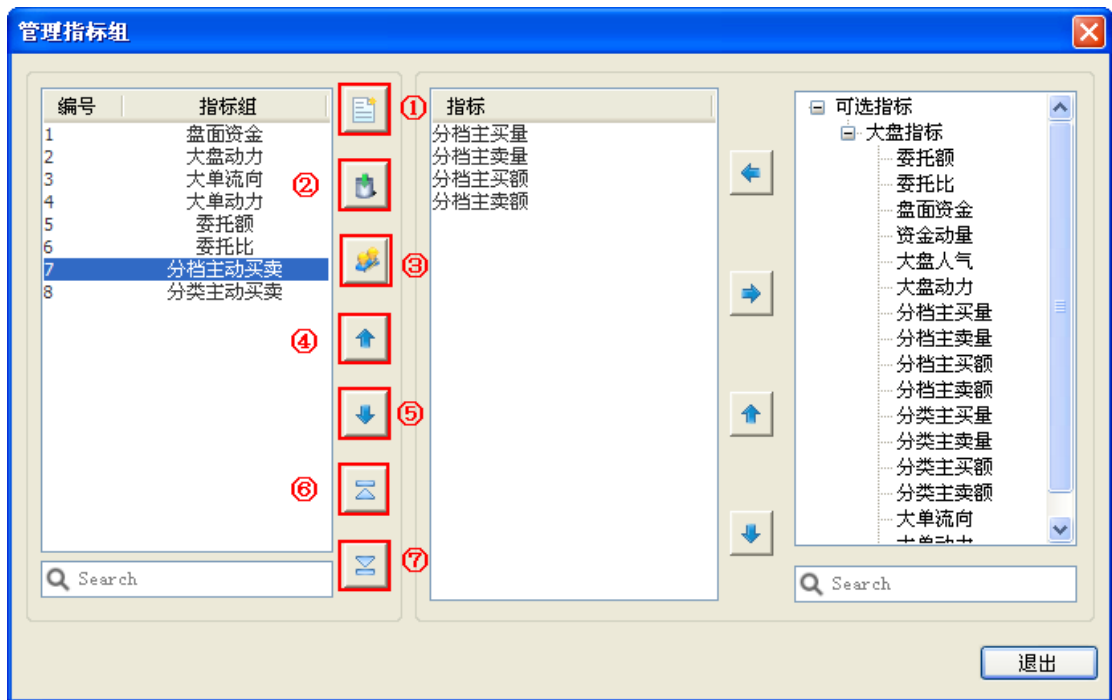

(2-3-32)

它们的作用如下：

- ① 新建指标组
- ② 删除指标组
- ③ 重命名指标组
- ④ 将当前被选中的指标组上移一位，可以连续点击
- ⑤ 将当前被选中的指标组下移一位，可以连续点击
- ⑥ 将当前被选中的指标组移动到列表顶端
- ⑦ 将当前被选中的指标组移动到列表底端

“管理指标组”窗口中还有 4 个针对指标的功能按钮（2-3-33）：

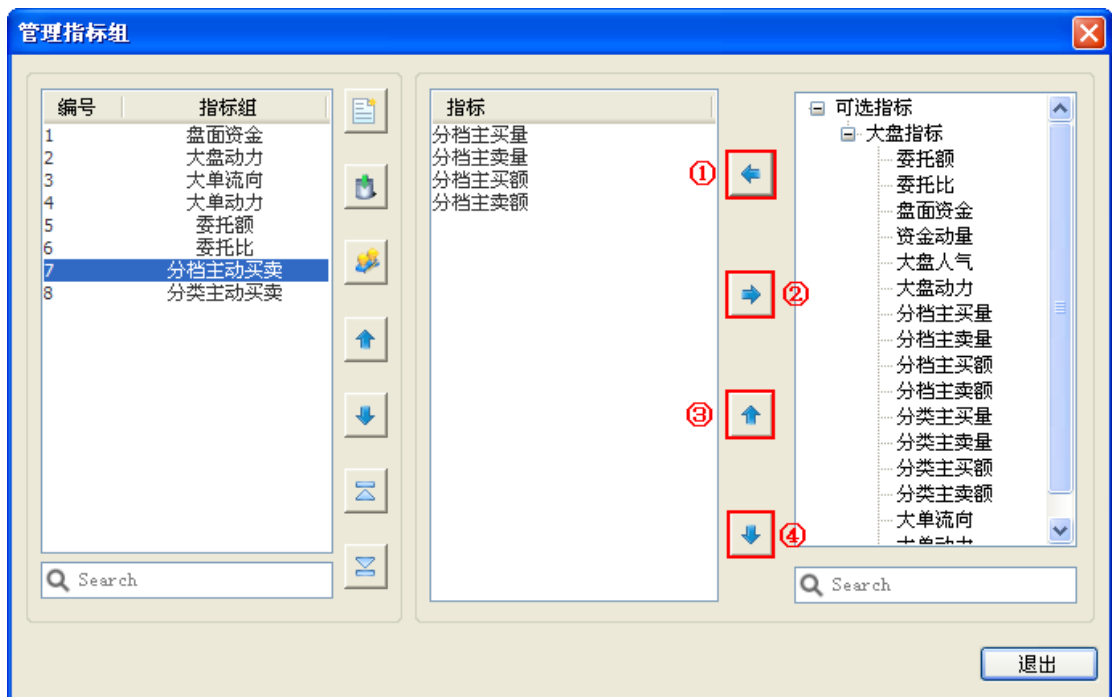



(2-3-33)

它们的作用如下：

- ① 添加特定指标到当前指标组
- ② 删除当前指标组中的特定指标
- ③ 将指标组中被选中的指标上移一位，可以连续点击
- ④ 将指标组中被选中的指标下移一位，可以连续点击

一个指标组中，可以添加一个或多个指标，您可以根据自己的使用习惯，设置专属于自己的指标组。

下面以建立一个包含有大盘动力和大单流向两个指标的“综合”指标组为例，进行建立自定义指标组的操作说明：

点击新建指标组图标，建立一个新的指标组，并命名为“综合”（2-3-34）：

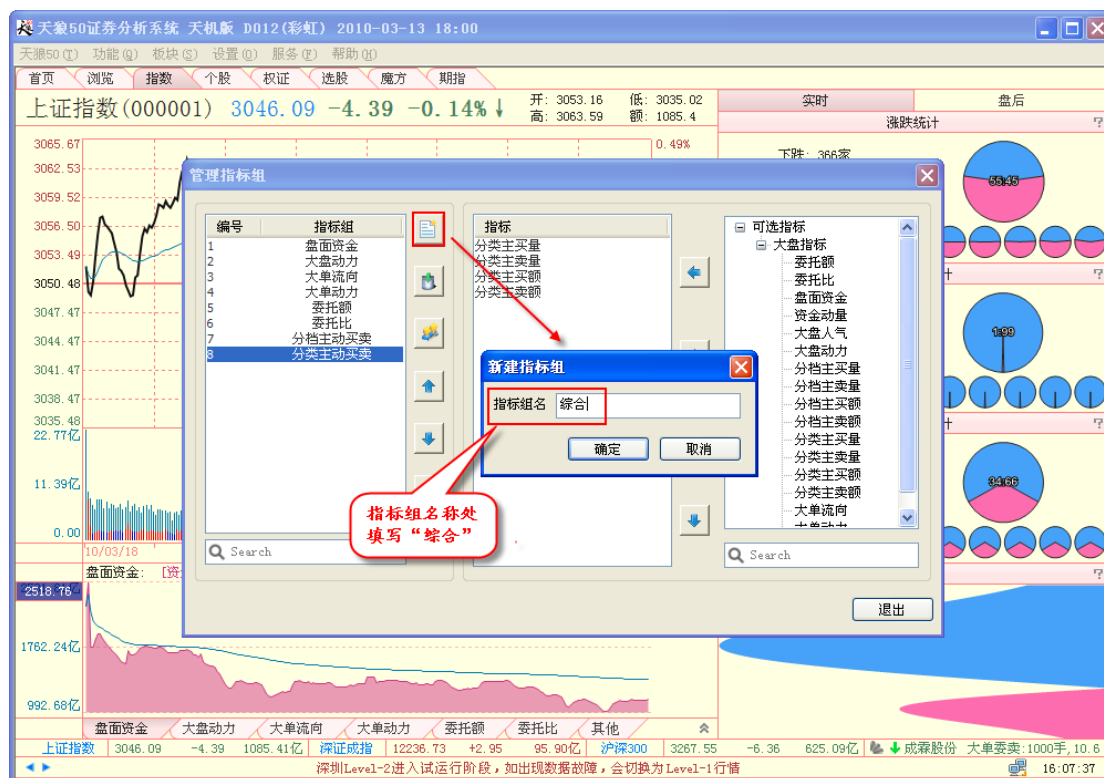

(2-3-34)

点击“确定”，则左侧的指标组区中就会显示出刚刚建立的指标组（2-3-35）：

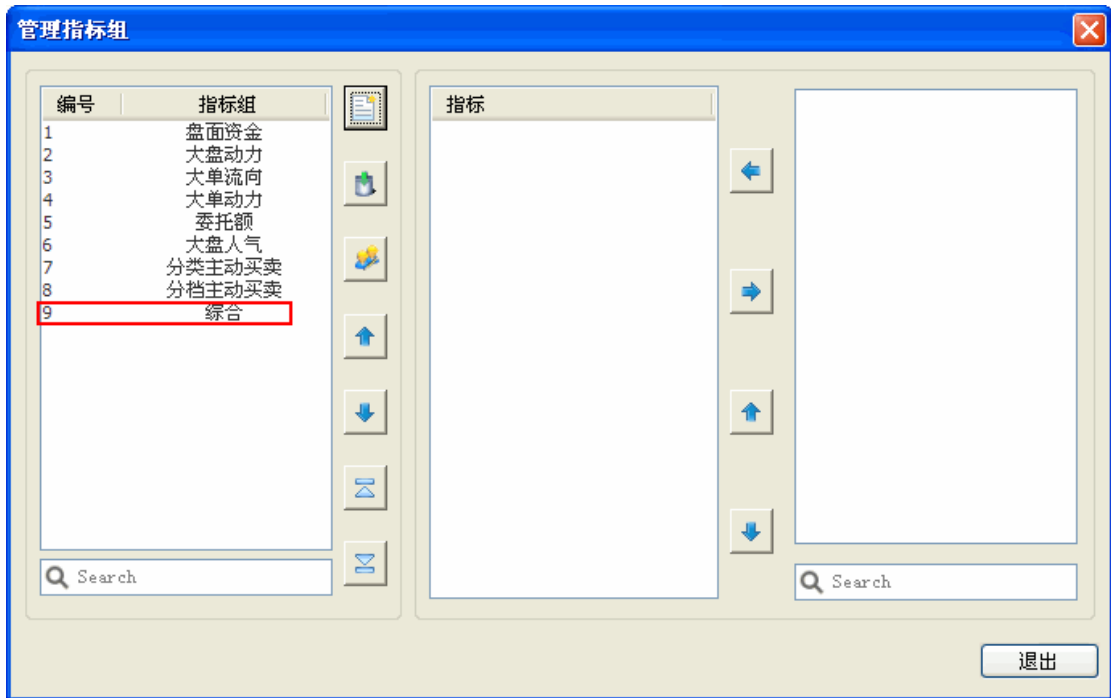

(2-3-35)

此时指标组中还没有任何指标，在右侧的可选指标区中找到“大单流向”，再点击向左的箭头（2-3-36）：

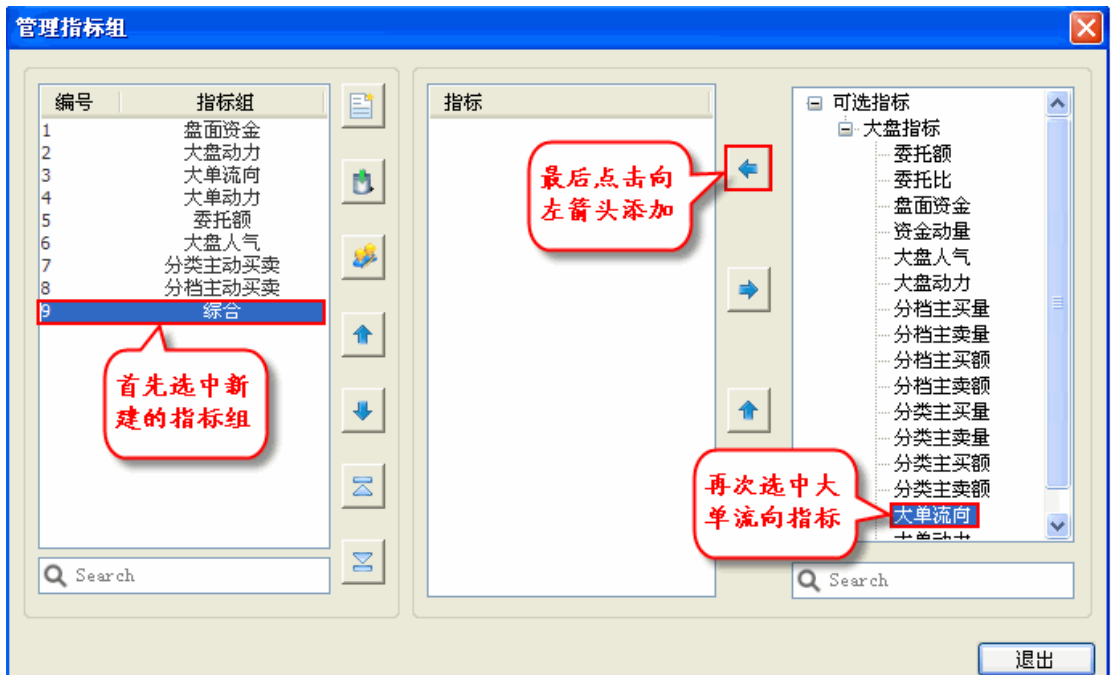

(2-3-36)

大单流向指标就被添加到该指标组中（2-3-37）：

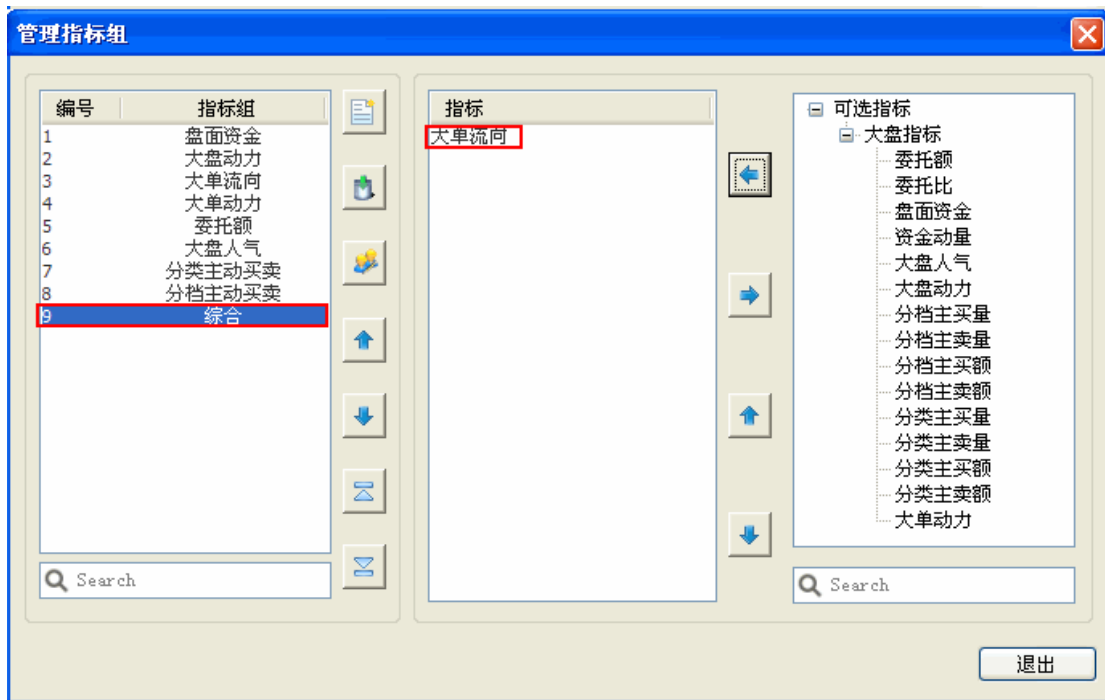

(2-3-37)

用同样的操作方式，加入“大单动力”指标后，点击“退出”，这个指标组就编辑好了 (2-3-38)：

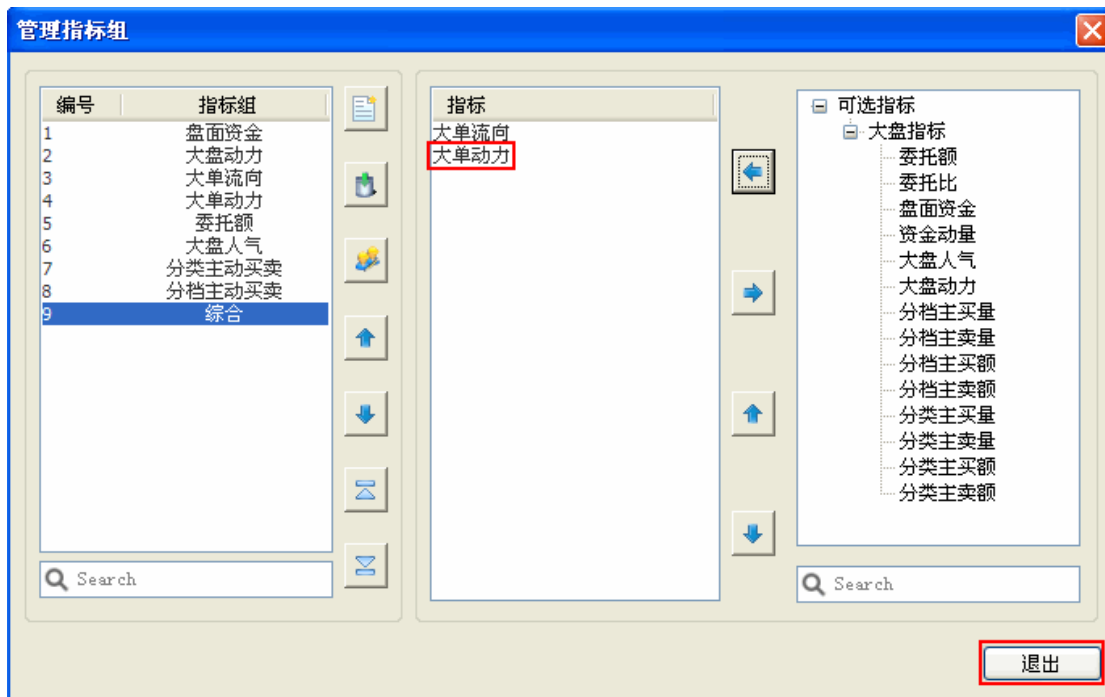

(2-3-38)

编辑好的指标组标签会显示在指标区中，点击“综合”标签，刚才添加的指标就会一起显示在大盘分时图的下方 (2-3-39)。

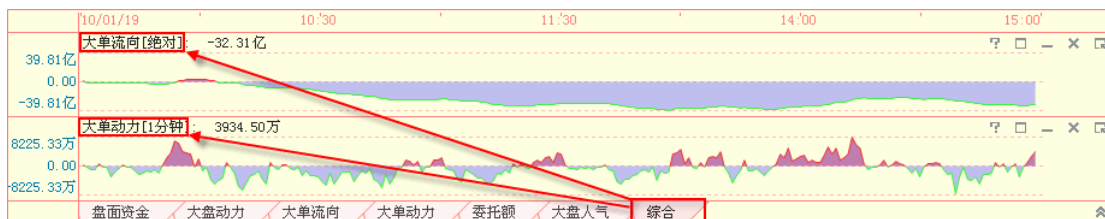

(2-3-39)

#### (4) 指标说明

下面将逐个讲解大盘分时指标的设计、原理和作用，以使用户更好地使用这些指标。

### 大盘动力

大盘动力指标设计成围绕 0 坐标轴的一条曲线。指标值为正值的时候，曲线和坐标轴之间填充为红色；指标值为负值时，曲线和坐标轴之间填充为蓝色（2-3-40）：

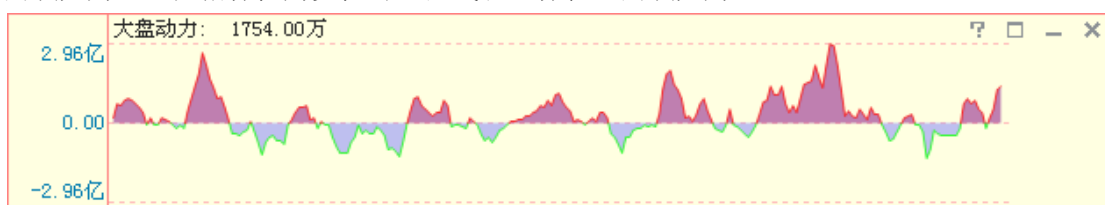

(2-3-40)

大盘动力从市场流动性角度考察大盘波动背后的推动力量，红色意味着推动大盘上涨的力量占上风，数值越大，则潜在上涨的动力越大；蓝色意味着推动大盘下跌的力量占上风，数值越小，则潜在下跌的动力越大。

### 委托额

委托额指标设计为两条曲线。蓝色曲线代表市场中所有卖出委托的总金额，红色曲线代表市场中所有买入委托的总金额，单位是元（2-3-41）：

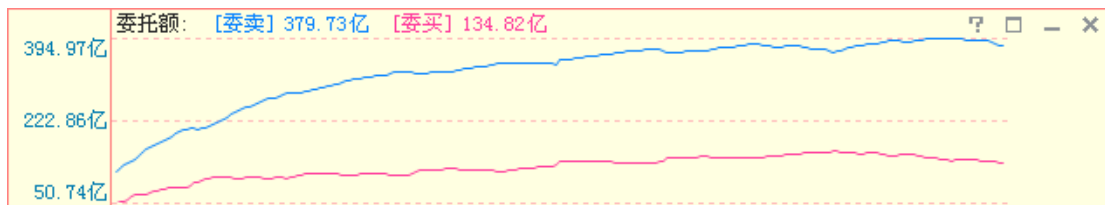

(2-3-41)

委托额反映了多空双方的实力对比，一般情况下，委卖方的蓝线在上方，委买方的红线在下方。

### 委托比

委托比指标设计为一条红色的曲线。数值增加，曲线上升；数值减少，曲线下降（2-3-42）：



(2-3-42)

委托比是委买额和委卖额之间的比值，它是委托额的另外一种表现形式。天狼 50 提供

委托比[正向]和委托比[反向]两种委托比数据，其中委托比[正向]=委买/委卖；委托比[反向]=委卖/委买。

委托比[反向]上升，意味着市场抛压加大，承接盘减弱；委托比[反向]下降，意味着抛压减轻，承接盘增强。委托比[正向]所代表的市场含义与委托比[反向]相反。

温馨提示：

软件默认显示委托比[反向]。通过指标区最右侧的选项按钮，用户可以在委托比[正向]和委托比[反向]之间进行切换（2-3-43）。



(2-3-43)

## 大盘人气

大盘人气指标设计为一条红色的曲线，数值增加，曲线上升；数值减少，曲线下降（2-3-44）：



(2-3-44)

大盘人气是衡量短线投资者购买意愿强弱的指标。指标增加，意味着投资者购买意愿提升；指标减少，意味着投资者购买意愿下降。该指标可以用来评价市场的氛围。

## 大单流向

大单流向指标设计成围绕 0 坐标轴的一条曲线，指标值为正值时，曲线和坐标轴之间填充为红色；指标值为负值时，曲线和坐标轴之间填充为蓝色（2-3-45）：

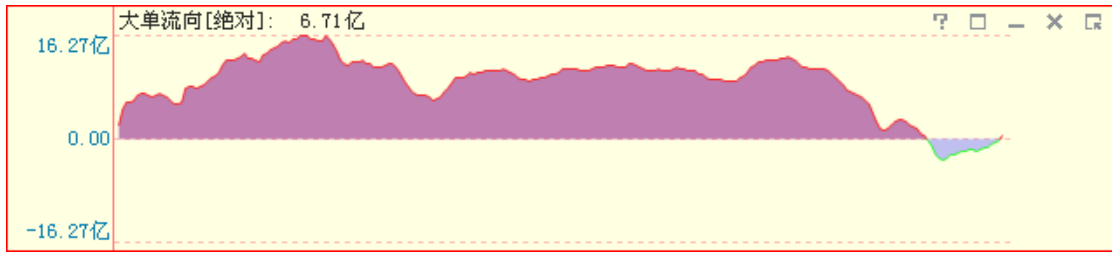

(2-3-45)

大单流向使用了天狼 50 的大单还原技术,主动买入卖出成交大单的差值就是大单流向。盯住了这些主动性成交的大单,就相当于看清了盘中的主力动向。

温馨提示:

天狼 50 的大单流向指标共提供“绝对”和“相对(成交量)”两档数据,用户可以通过指标区最右侧的选项按钮来完成两档大单流向指标的切换,软件默认显示大单流向[绝对](2-3-46)。

大单流向[相对(成交量)]是实时计算主动成交大单净买入量占总成交量的比值。



(2-3-46)

## 分档主动买卖

分档主动买卖的设计思路已在前文中做过详细介绍,请大家参照阅读。根据买卖方向与数量和金额两档数据的不同,共有分档主买量、分档主卖量、分档主买额和分档主卖额四个指标。

分档主动买卖指标有“绝对”和“相对”两种表现形式:

分档主动买卖[相对]的表现形式为彩带,从上到下依次排列,反应从小到大的七档空间。大量级的主动成交显示为暖色,放在下方;小量级的主动成交显示为冷色,放在上方。指标区上方用不同颜色的数字,注明每档数量或金额占相应主动成交总量或总额的比例,标注的颜色和下方彩带的颜色一一对应。主动成交占的比例越大,彩带越宽;反之,越窄(2-3-47)。

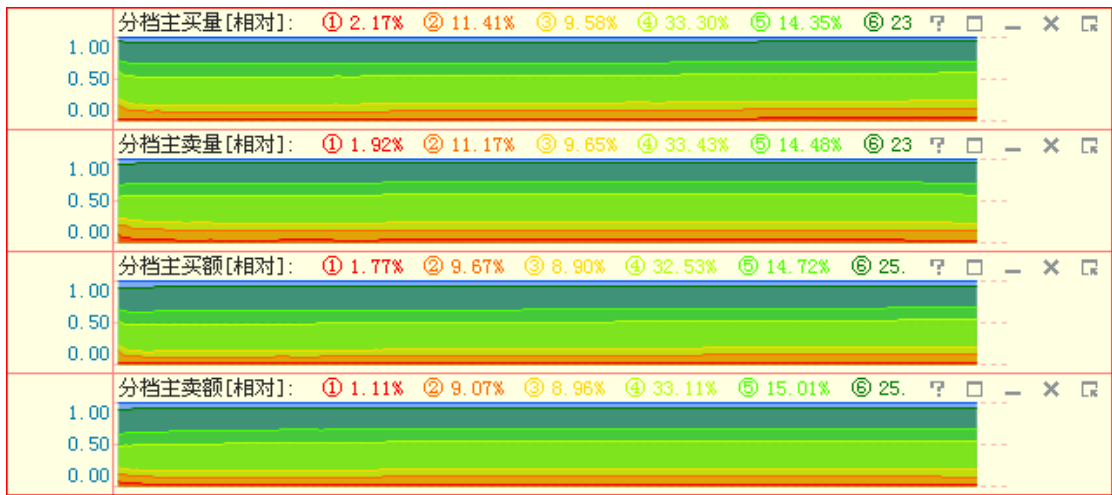

(2-3-47)

分档主动买卖[绝对]的表现形式为彩线。大量级的主动成交显示为暖色；小量级的主动成交显示为冷色。指标区上方用不同颜色的数字，注明每档主动成交数量和金额的数值，标注的颜色和下方彩线的颜色一一对应。主动成交的金额越大，线的位置越高；反之，越低（2-3-48）。

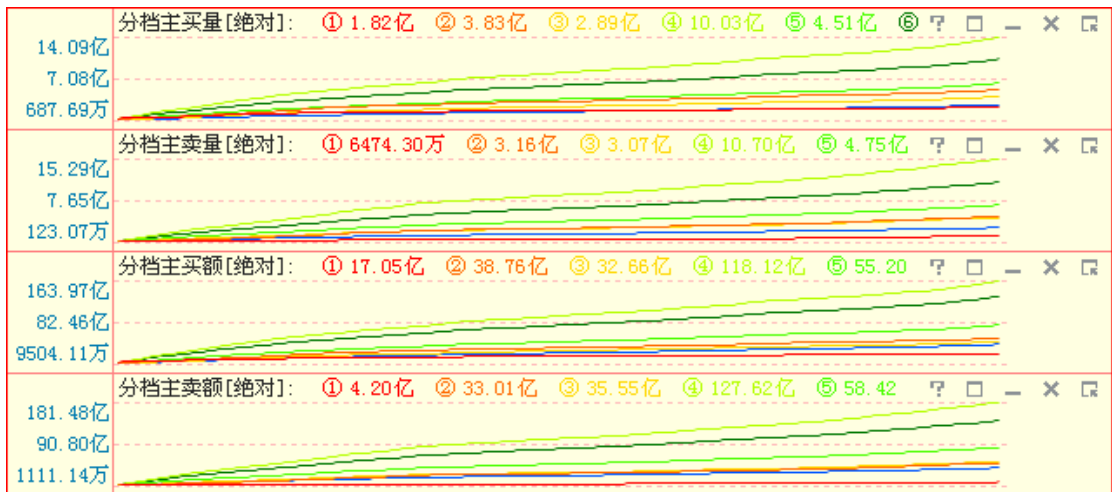

(2-3-48)

温馨提示：

通过指标区最右侧的选项按钮可以完成分档主动买卖[绝对]和分档主动买卖[相对]之间的切换，软件默认显示分档主动买卖[相对]（2-3-49）：

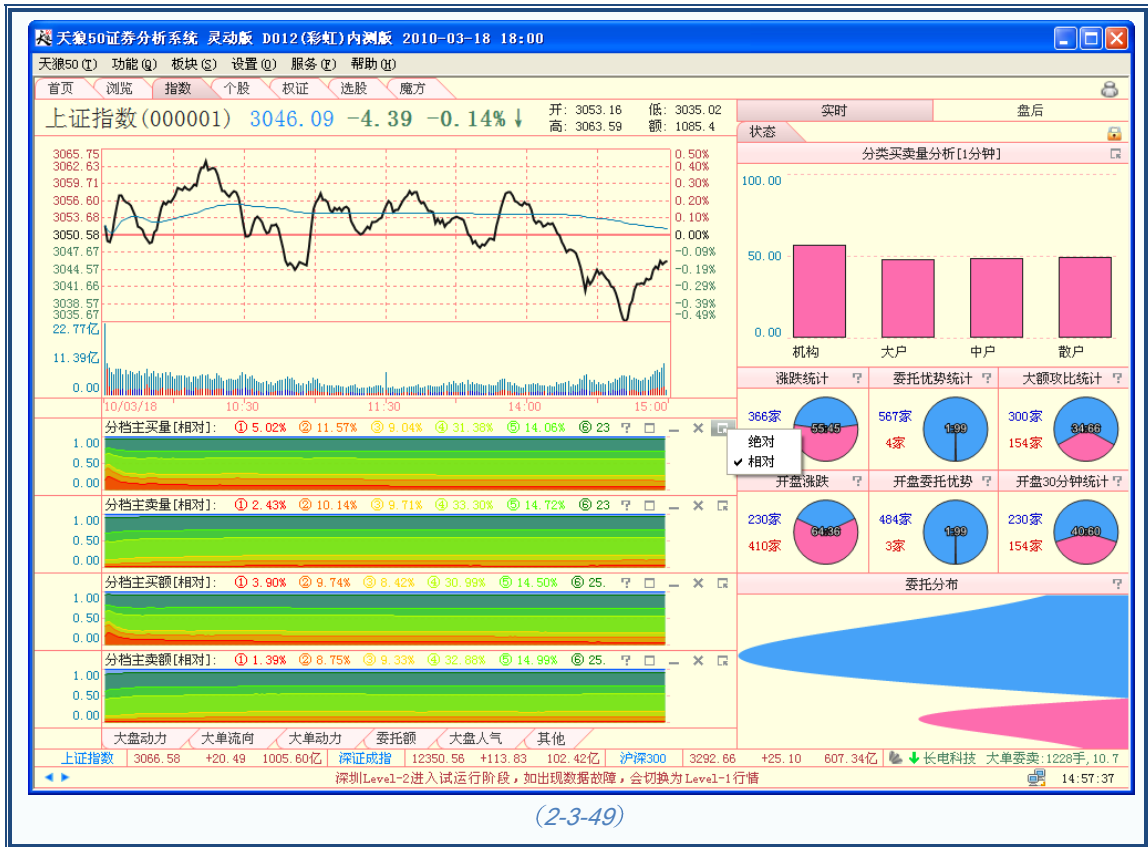

### 分类主动买卖

同分档主动买卖一样，分类主动买卖也有四个指标，分别是：分类主买量、分类主卖量、分类主买额和分类主卖额。它们也分别有“绝对”和“相对”两种表现形式，“绝对”和“相对”之间的切换方式与分档主动买卖一致。

分类主动买卖[相对] (2-3-50)：

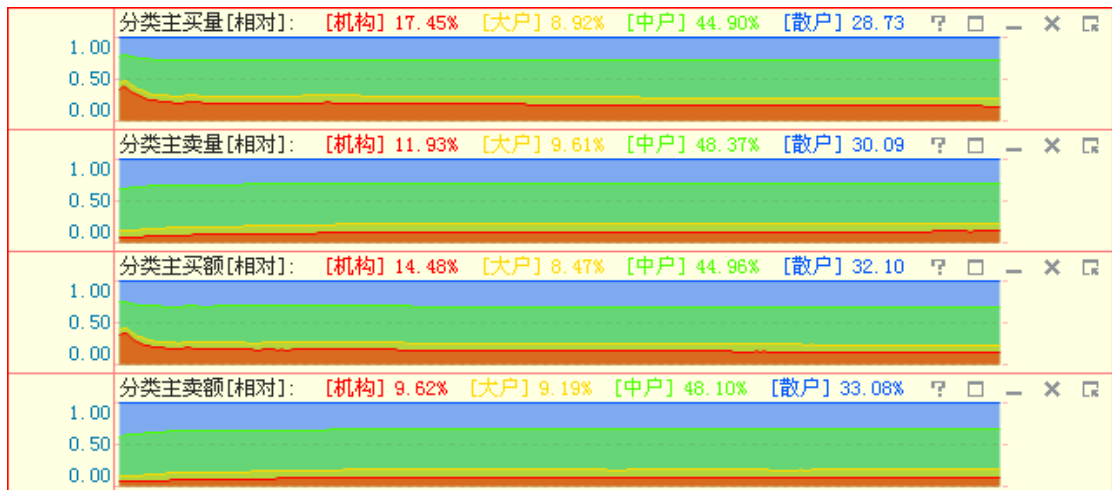

分类主动买卖[绝对] (2-3-51)：



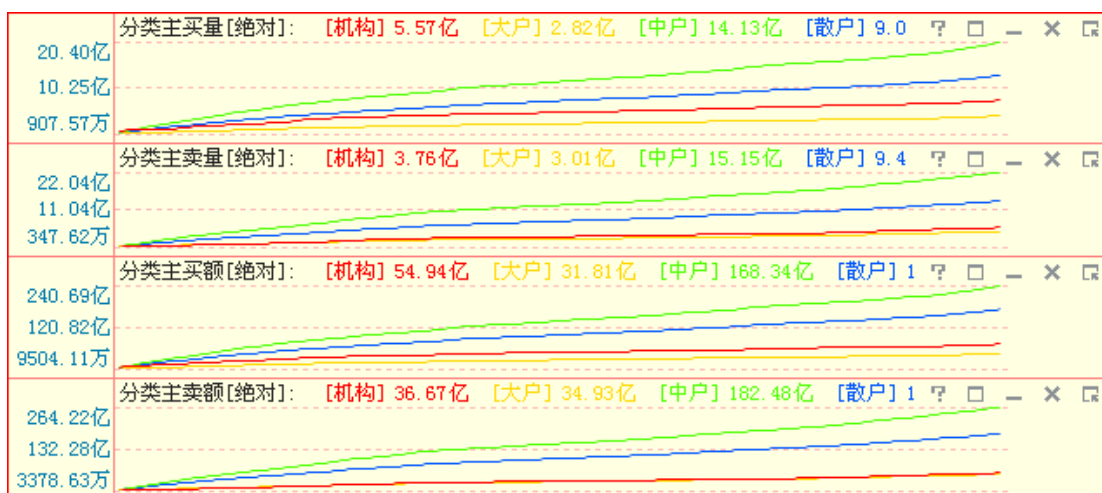

(2-3-51)

温馨提示:

为方便使用, 您可以根据自己的操作习惯, 在分档和分类主动买卖指标中, 选择只显示其中的一对指标, 比如分档主买量和分档主卖量。

## 大单动力

大单动力指标表现为围绕 0 坐标轴的一条曲线。指标值为正, 曲线和坐标轴之间的区域填充成红色; 指标值为负, 曲线和坐标轴之间的区域填充成蓝色 (2-3-52)。

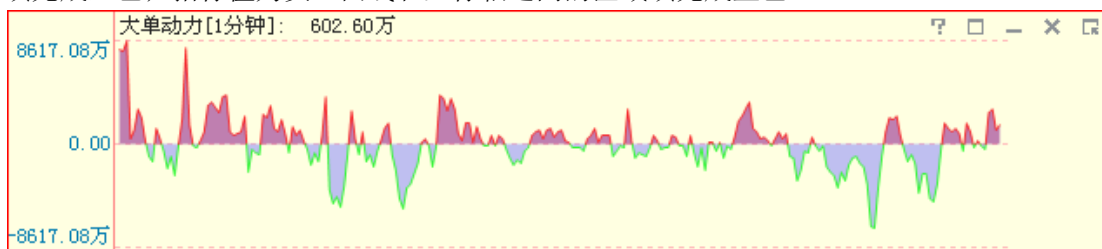

(2-3-52)

大单动力是主动性买入成交大单和主动性卖出成交大单在某一段时间内综合计算出的净流入金额, 能够反映某段时间内的大单运动规律。

温馨提示:

天狼 50 的大单动力指标共提供 1 分钟、3 分钟、5 分钟、10 分钟、20 分钟、30 分钟、60 分钟七档时间参数的数据, 用户可以通过指标区最右侧的选项按钮来完成七档时间参数间的切换。软件默认的时间参数为 1 分钟 (2-3-53)。



### 盘面资金

盘面资金设计为曲线，曲线与坐标轴之间的区域被填充成粉色，指标值越大，粉色区域越宽，反之越窄。盘面资金的均值在图中显示为蓝色的曲线（2-3-54）：

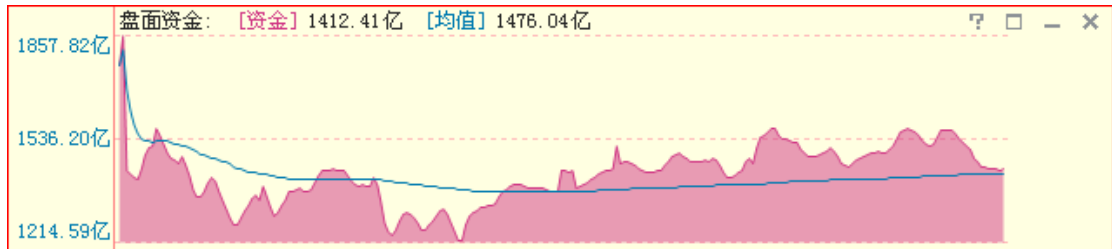

盘面资金是天狼 50 运用高等数学方法对 Level-2 委托数据进行处理，估算出市场中随时可用于买入的资金总量。盘面资金体现市场中随时可以参与交易的资金数量。由于盘面资金指标没有做任何的平滑处理，因此该指标是零滞后指标，实时反映市场中的资金水平。

盘面资金水平越高，说明市场主买方的承接能力越强；盘面资金水平越低，说明市场对主动抛盘的承接力越差。此外盘面资金的趋势也非常重要，盘面资金水平的上升意味着资金流入，盘面资金水平降低，意味着资金流失。盘面资金的背离和反背离通常可以提示盘中的买卖点。

### 资金动量

资金动量指标设计为红蓝两色异向柱。其中红色代表资金呈流入趋势，红柱越长，资金流入越快；蓝色代表资金呈流失趋势，蓝柱越长，资金流失越快（2-3-55）。

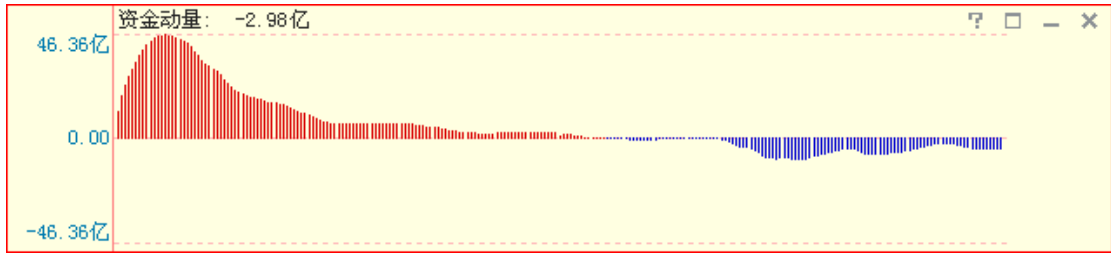

(2-3-55)

资金动量反映了 30 分钟内盘面资金的趋势。

### 量比

量比是衡量相对成交量的指标。它是指当前成交量与过去 5 个交易日同时段的成交量平均值之比。这个指标所反映出来的是当前盘口的成交力度与最近五天的成交力度的差别，这个差别的值越大表明盘口成交越趋活跃（2-3-56）。

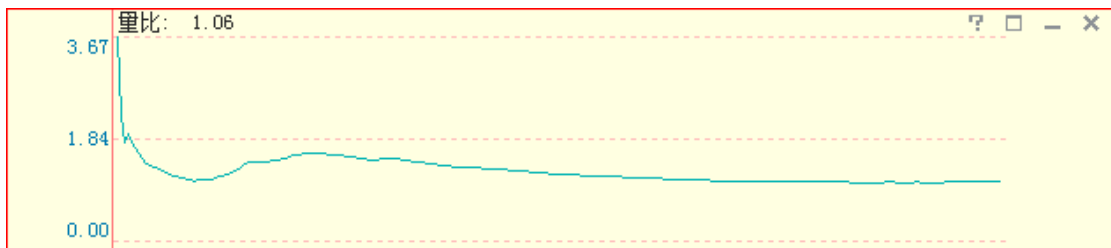

(2-3-56)

### 流向指标组

流向指标组包含四个指标：机构流向、大户流向、中户流向和散户流向（2-3-57）。

它们的市場含义是累计主动买入成交的机构\大户\中户\散户的大单金额与累计主动卖出成交的机构\大户\中户\散户成交的大单金额之差。

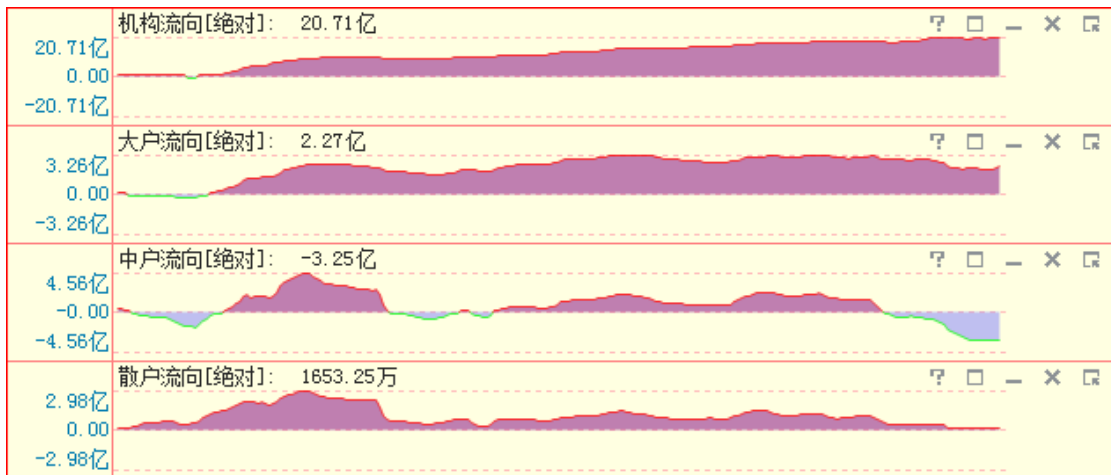

(2-3-57)

### 大单流向（相对成交额）

大单流向（相对成交额）指标是大单净流入\出的金额占同一时刻成交额的百分比（2-3-58）。

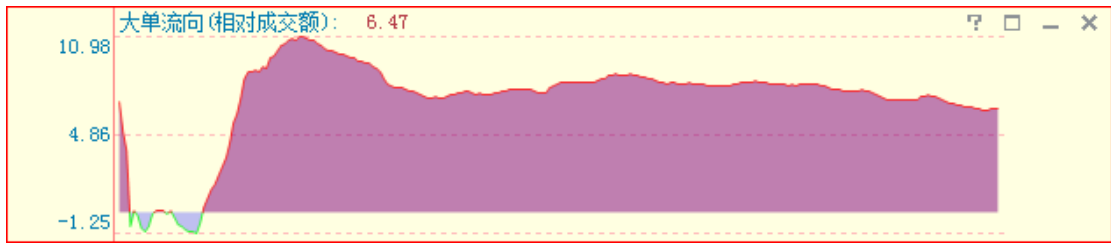

(2-3-58)

### 委比等级

天狼 50 软件三大等级指标之一，它的市场含义是从抛压角度考察当前市场的多空倾向。等级指标由指标方向和指标级别两部分组成：委比等级包含多空两个方向，并用“+”和“-”分别代表这两个方向；每个方向由弱至强各分为 C、B、A、AA、AAA 五个等级 (2-3-59)。

以多头方为例：+C 代表微弱偏多，+B 代表偏多，+A 为多头优势，+AA 为多头显著优势，+AAA 为多头绝对优势。

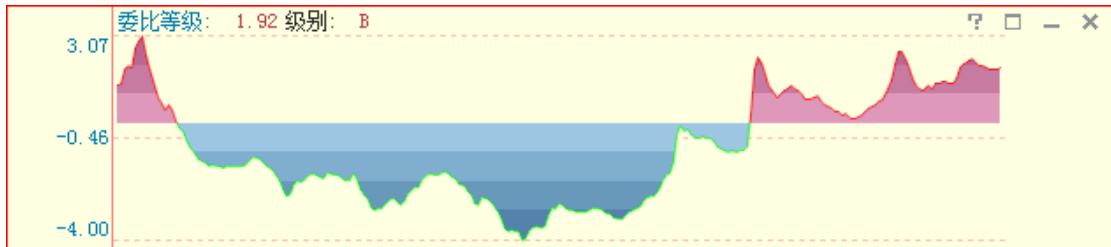

(2-3-59)

### 资金等级

天狼 50 软件三大等级指标之一，它的市场含义是从资金角度考察当前市场的多空倾向。等级指标由指标方向和指标级别两部分组成：资金等级包含多空两个方向，并用“+”和“-”分别代表这两个方向；每个方向由弱至强各分为 C、B、A、AA、AAA 五个等级 (2-3-60)。

以多头方为例：+C 代表微弱偏多，+B 代表偏多，+A 为多头优势，+AA 为多头显著优势，+AAA 为多头绝对优势。

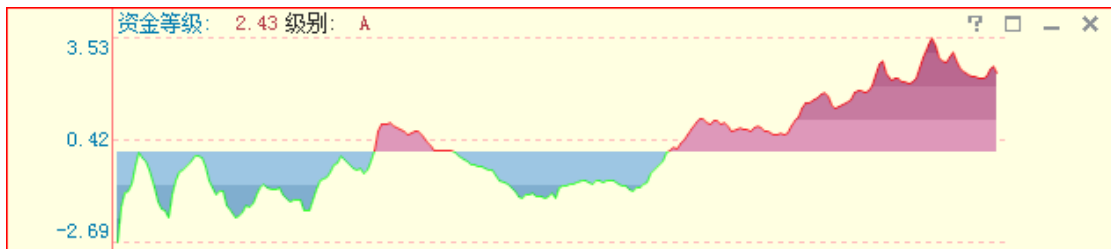

(2-3-60)

### 主力等级

天狼 50 软件三大等级指标之一，它的市场含义是从资金角度考察当前市场的多空倾向。等级指标由指标方向和指标级别两部分组成：主力等级包含多空两个方向，并用“+”和“-”分别代表这两个方向；每个方向由弱至强各分为 C、B、A、AA、AAA 五个等级 (2-3-61)。

以多头方为例：+C 代表微弱偏多，+B 代表偏多，+A 为多头优势，+AA 为多头显著优势，+AAA 为多头绝对优势。

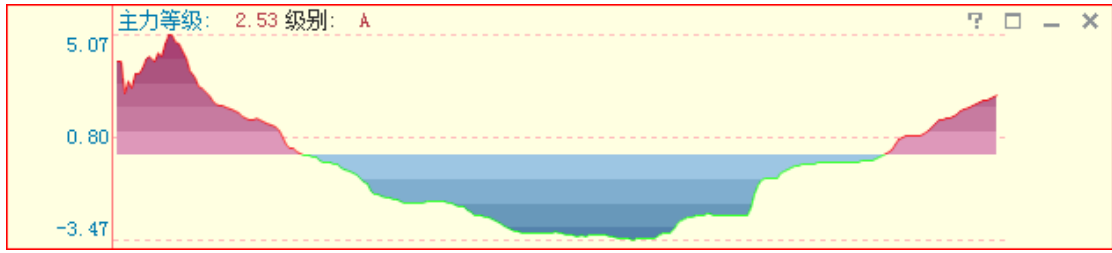

(2-3-61)

## MACD

MACD 指标的英文全称是 Moving Average Convergence and Divergence，指标的中文含义是移动平均聚散，也叫平滑异同移动平均线。

该指标由红蓝异向柱以及蓝色曲线和黑色曲线组成（2-3-62）。通常情况下，MACD 线由红转绿，意味着趋势变差，此时最好做空；MACD 线由绿转红，意味着趋势转好，此时最好做多。黑线在 0 轴上方上穿蓝线为做多信号；蓝线在 0 轴下方下穿黑线为做空信号。

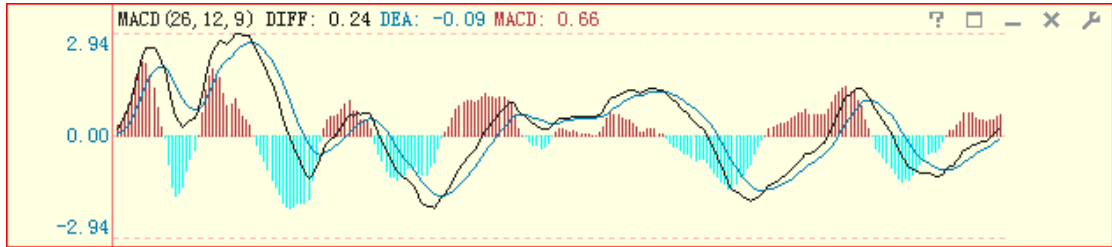

(2-3-62)

## RSI

RSI 指标（2-3-63）的中文名称是相对强弱指标，它是用向上波动幅度和总波动幅度的比值来描述走势强弱。它的取值范围在 0-100 之间。

一般而言，RSI 值大于 80，表示市场中多方力量强于空方力量，市场处于超买状态，后续行情有可能出现回调；RSI 值小于 20，表示市场中多方力量强于空方力量，市场处于超卖状态，后续行情有可能出现反弹；RSI 值在 50 左右，则表示市场处于整理状态，投资者需要做进一步观望。



(2-3-63)

指数实时界面的主图区和指标区均可压缩显示，最多可以显示七个交易日的分时情况（2-3-64），方便用户比较分析。



(2-3-64)

键盘上的“↓”方向键可以增加显示的日期，即压缩分时图；键盘上的“↑”方向键可以减少显示的日期，即放大分时图；键盘上的“←”方向键可以查看前一交易日的分时图；键盘上的“→”方向键可以查看后一交易日的分时图。

## 2.3.2 大盘盘后

点击指数界面副图区上方“实时”标签右侧的“盘后”标签，就进入了指数（大盘）盘后分析页面。同大盘实时分析页面一样，大盘盘后分析页面也由主图区、副图区和指标区三部分组成。

大盘盘后分析的主图区显示了上证指数K线；副图区显示了上证指数的筹码分布和股票型基金的基金仓位趋势图；指标区则列示了一系列大盘盘后指标（2-3-65）：



(2-3-65)

## 1、主图区

### (1) 界面介绍

主图区主要展现了指数的K线和成交量信息,指数名称和代码等指数基本信息显示在主图区的左上角,指数的开盘点位、日最高点位、日最低点位、收盘点位以及成本均线的信息在指数基本信息的右方(2-3-66):



(2-3-66)

主图区的左侧是指数点位坐标,主图区的下方是时间坐标。当鼠标在主图区上移动时,

鼠标定位处的指数点位和日期信息，将分别出现在指数点位坐标和时间坐标线的一端，方便用户查看（2-3-67）：



(2-3-67)

温馨提示：

当鼠标在K线下方的成交量上移动时，左侧的坐标轴旁会显示鼠标定位处的成交量数据（2-3-68）。



(2-3-68)

K线



K 线是股票一天价格变动信息的一种表现形式，大盘盘后分析页面的 K 线展现了指数的点位变动情况。当日收盘点位比开盘点位高，以阳线、即红色线表示；当日收盘点位比开盘点位低，则以阴线、即蓝色线表示（2-3-69）：

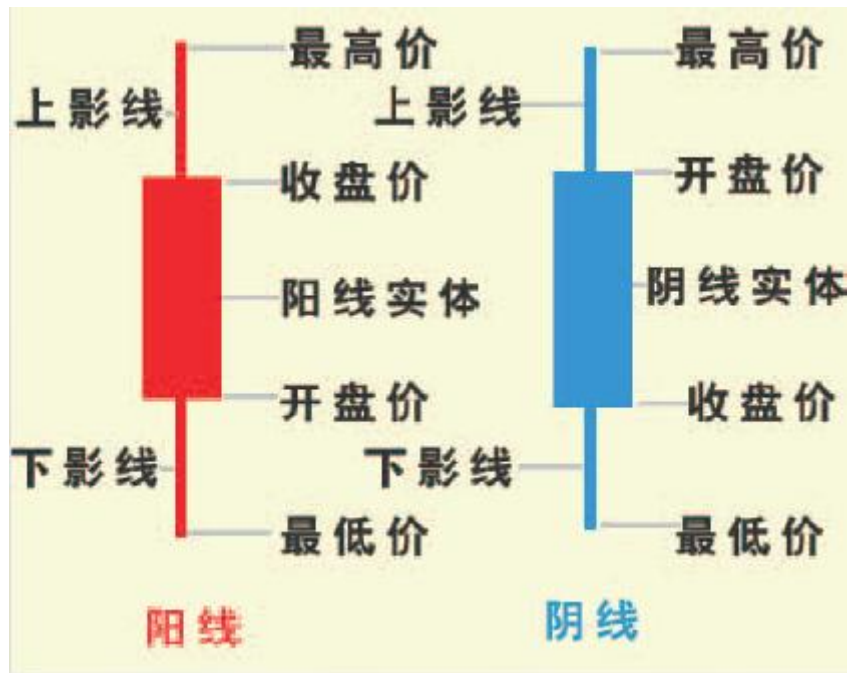

(2-3-69)

K 线图可以通过键盘上的“↑”和“↓”键进行展开和压缩，“←”和“→”键可以使 K 线前进或后退。如果想看较长时间以前的 K 线，可以按住键盘上的“Shift”键，再按“←”或“→”键，这样 K 线图会以整屏的形式前进或后退。

为了方便用户了解当前界面显示 K 线的点位波动区间，天狼 50 将指数 K 线的阶段最高点位和阶段最低点位的数值标注在相应的 K 线旁（2-3-70）。



(2-3-70)

### 成交量

成交量是指市场中所有股票、基金、权证当日的成交总量，用柱状图表示。柱状图的颜色和K线的颜色一致，如当天收盘价高于当天开盘价，成交量呈红色；反之，呈蓝色(2-3-71)。

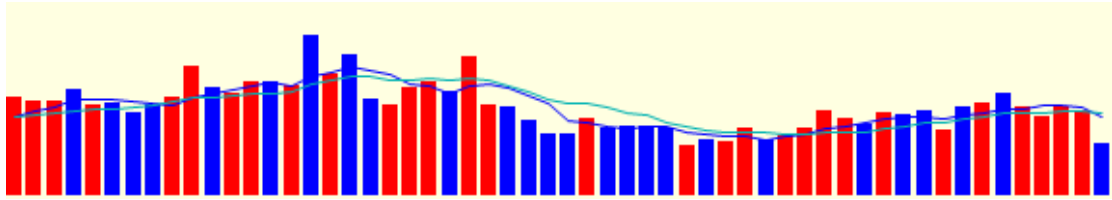

(2-3-71)

### 成本均线

天狼 50 的成本均线是一套独特的均线系统，是量、价均发挥作用的均线系统。

传统移动均线在计算中只考虑到了价格因素，而天狼 50 的成本均线在计算中加入了成交量的考量，因而能够有效反映市场不同周期的平均成本，如 MAC(8)=12，意味着 8 天来买进该股的平均成本为 12 元。

依据均线理论，当短期均线依次站在长期均线之上时叫多头排列，也就是 8 日成本均线 MAC(8)、21 日成本均线 MAC(21)、60 日成本均线 MAC(60)、无穷成本均线 MAC(∞)从上到下依次排列，反之就叫空头排列。

下图(2-3-72)的成本均线，左边展示了多头排列的情形，右边展示了空头排列的情形。

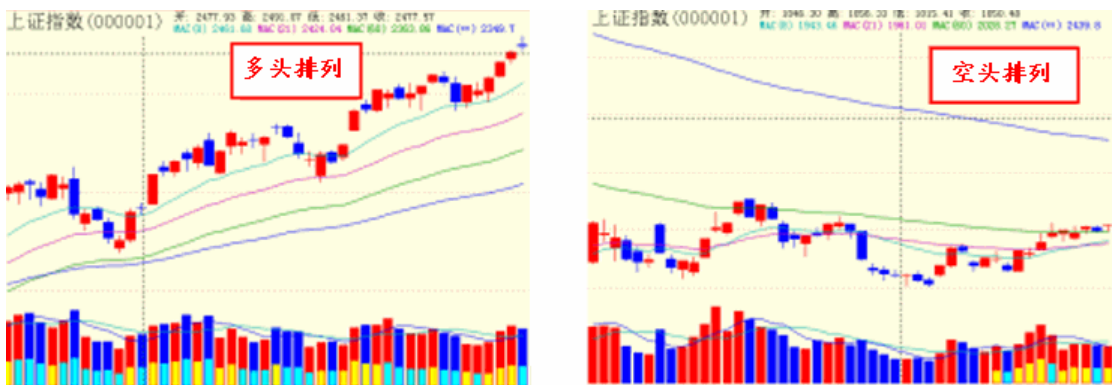

(2-3-72)

### (2) 工具菜单

用鼠标右键在主图区上点击，会弹出操作工具菜单(2-3-73)，其中部分功能的用法同大盘实时页面工具相同。



(2-3-73)

大盘盘后界面的右键菜单，比大盘实时分析界面多出了一些功能。下面将这些功能分别予以介绍：

① 锁定

锁定功能用于锁定指标的显示。

用鼠标右键点击某日的K线，在弹出的菜单中选择“锁定”，则此时主图区上方的高、开、低、收和成本均线数据，副图区的筹码分布、基金仓位趋势数据以及指标区的指标数值显示，都会定格在K线所在的这一天，而不会随鼠标的移动而变化（2-3-74）。

用户如果想取消锁定，再次选择菜单上的“锁定”，将其前面的“√”去掉即可。用户还可以通过点击主图区右上角的小锁图标来解除锁定。



(2-3-74)

**温馨提示:**

如果用户发现主图区上方和副图区的数据显示有问题, 请先确认此时界面是否处于锁定状态。

② 查看历史分时

查看历史分时, 即历史数据回溯, 是指在盘后观察特定日期的分时图走势。

用鼠标右键点击某日的K线, 在弹出的菜单上选择“查看历史分时”(2-3-75), 就会跳转到该日的大盘实时页面(2-3-76):



(2-3-75)



(2-3-76)

### ③ 不复权、复权和倒复权

当股票派现或送转股时，股价会相应调整，这会使K线上出现缺口，不仅影响了K线的连续性，也使很多指标出现大幅跳变。此时，就需要做复权处理。

复权有两种方式：（正）复权和倒复权。（正）复权是以除权后的股价为标准，调整以往

的股价信息；倒复权是以股票最初上市的股价为依据，调整当前的股价信息。

天狼 50 默认的除权方式是（正）复权（2-3-77），如果您希望看到历史上的真实数据，可以选择“不复权”，这时 K 线可能会出现很多除权缺口。



(2-3-77)

**温馨提示：**

由于指数不存在派现和送转股现象，因此在指数盘后界面上选择“复权”、“不复权”和“倒复权”，K 线都不会变化。

**④ 对数坐标和普通坐标**

对数坐标系下，K 线的纵向长度和指数的涨跌幅度的对数成正比；普通坐标系下，K 线的纵向长度和指数的涨跌点数成正比。

软件默认采用对数坐标系（2-3-78），即相同的涨跌幅在界面上描绘的 K 线长度是相同的。

用户如果想查看普通坐标系下的 K 线，只需点击鼠标右键，再在弹出的菜单中选择“普通坐标”即可，此时相同的涨跌点数在界面上描绘的 K 线长度是相同的。



(2-3-78)

### ⑤ K线风格

天狼 50 提供空心阳线和实心阳线两种 K 线风格供选择，软件默认的是实心阳线风格。

下图 (2-3-79) 展示了空心阳线的情形。

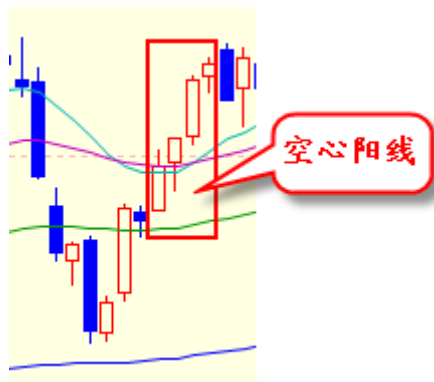

(2-3-79)

### ⑥ K线周期

K 线周期是指一根 K 线涵盖的时间长度。天狼 50 提供了日线、周线、月线和季线四种时间跨度的 K 线，软件默认显示的是日 K 线。用户可以在右键菜单上的“K 线周期”的下属菜单上选择所需的周期。这一功能有助于用户从宏观上把握大盘的近期走势。

下图 (2-3-80) 是截止于 2010 年 3 月，以月线为周期的 K 线图：



(2-3-80)

温馨提示:

如果您看到K线变少了, 请检查下是否改变了K线的周期。

### ⑦ 均线设置和显示均线

选择菜单上的“均线设置”, 弹出“均线设置”窗口(2-3-81), 在这里您可以选择显示所需的均线系统、设置它们的分析周期, 以及隐藏不需要的均线。

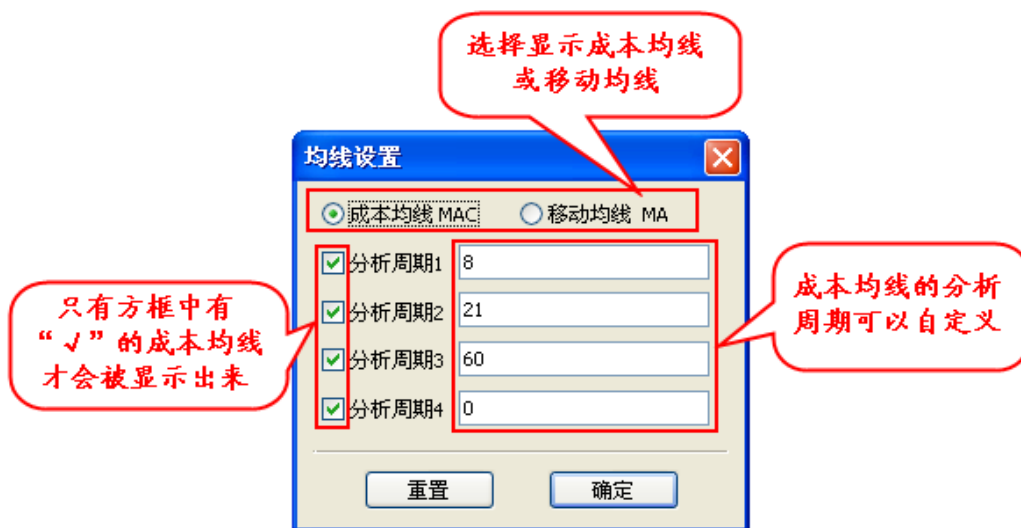

(2-3-81)

“均线设置”窗口下有两个按钮: “重置”和“确定”。“重置”的作用是帮助用户恢复软件默认的设置; “确定”则用来保存用户对均线周期和显示的自定义更改信息, 点击“确定”后, 指数盘后主图区的均线将按照用户自定义后的设置显示(2-3-82)。



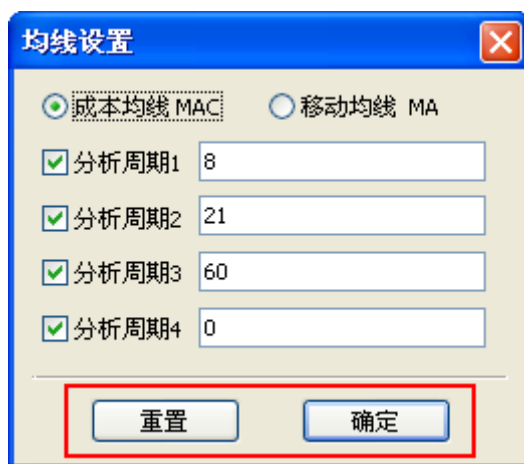

(2-3-82)

如果您想隐藏全部 4 条均线，选择右键菜单上的“√显示均线”，去掉前面的“√”即可 (2-3-83)：



(2-3-83)

⑧ 更改指标组、保存指标组和管理指标组

这三项功能是对界面下方的指标区进行设置。

用鼠标右键点击主图区上的成交量柱状图，弹出的功能菜单上有“成交量均线设置”、“显示成交量均线”和“显示大单成交”三个选项 (2-3-84)：



(2-3-84)

选择“成交量均线设置”，即弹出“均线设置”窗口（2-3-85），您可以在这个窗口中设置成交量上均线的分析周期。

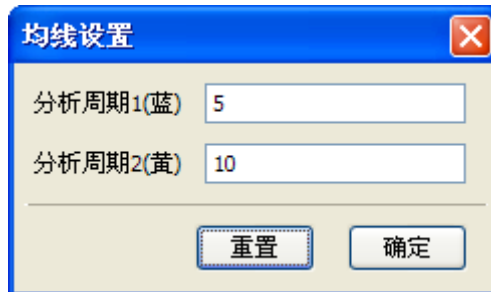

(2-3-85)

温馨提示：

“均线设置”窗口中，分析周期后面括号中标注的颜色为在默认配色方案下。

选择“√显示成交量均线”，去掉“√”，可以隐藏成交量上的均线显示（2-3-86）。选择“显示成交量均线”，添加“√”，可以恢复成交量均线的显示。



(2-3-86)

选择“显示大单成交”，可以在成交量的柱状图上叠加显示大单成交量，在全局为淡黄色背景下，黄色表示大单流入，蓝色表示大单流出（2-3-87）。

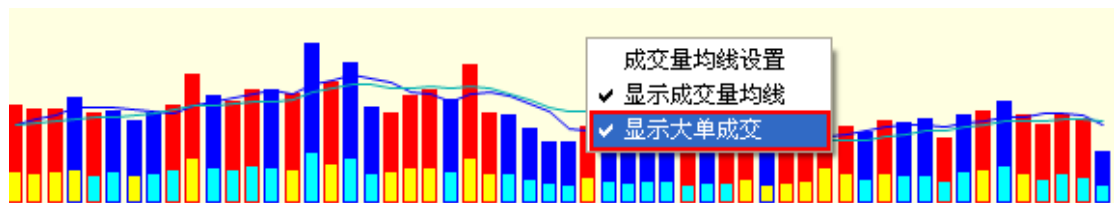

(2-3-87)

和大盘实时分析页面一样，按住鼠标的左键或右键在主图区拖动，同样可以出现“区间统计”窗口。由于指数没有流通盘，因此它的累计换手率和流通盘的区间统计显示为 0（2-3-88）。

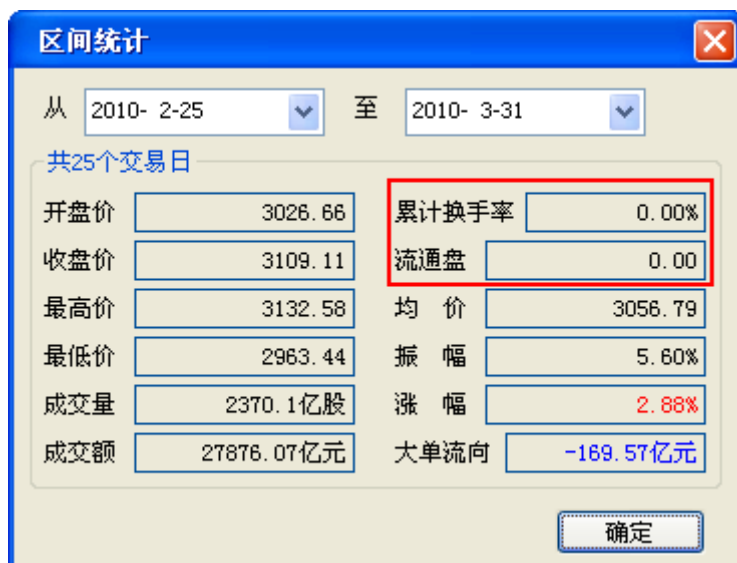

(2-3-88)

温馨提示:

主图区除提供上证指数 (000001) 和深证成指 (399001) 的显示外, 还提供沪市和深市其他指数的显示。

在上证指数页面按键盘上的“Pagedown”键, 可以显示其他沪市指数;

在深证成指页面按键盘上的“Pagedown”键, 可以显示其他深市指数。

## 2、副图区

大盘盘后分析页面的副图区由筹码分布图和基金仓位趋势图两部分组成 (2-3-89)。

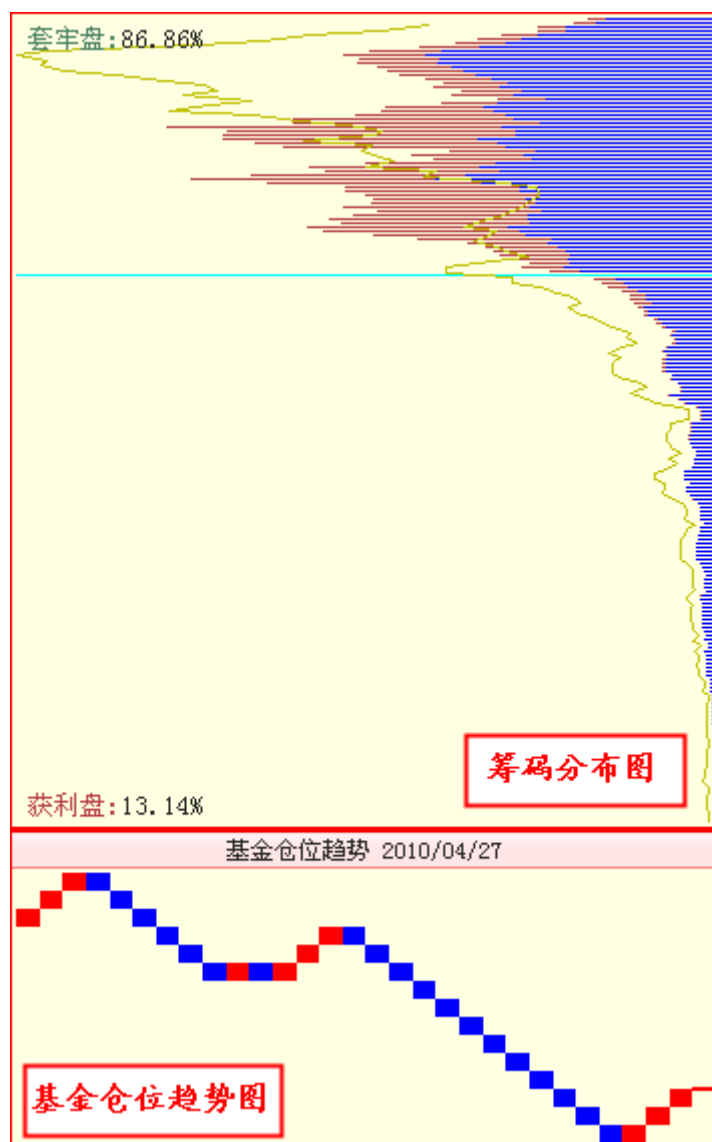

(2-3-89)

### (1) 筹码分布

筹码分布反映了一只股票的全体投资者在流通盘上的建仓成本和持仓量, 它用于分析市场的持仓状况。

筹码分布的形态像一座侧置的山峰, 由一条条自右向左的线堆积而成。每个价位区间, 由一条代表持仓量的横线来表示: 持仓量越大, 线越长; 反之, 持仓量越小, 线越短。长短不一的线汇集在一起, 就形成了高矮不同的山峰, 这就是筹码分布的形态 (2-3-90)。

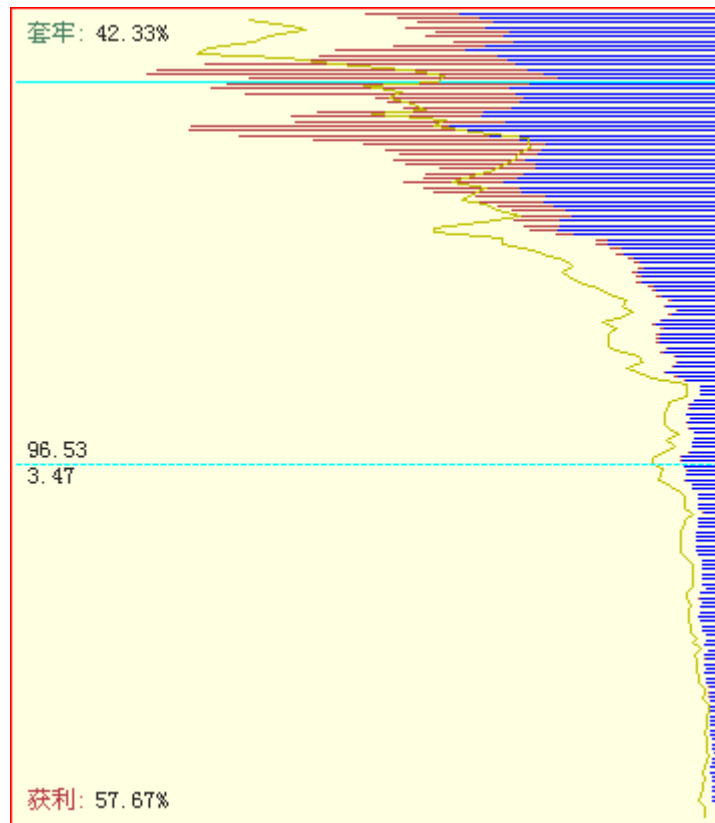

(2-3-90)

### 筹码分布的发散与密集

天狼 50 的 K 线坐标，默认使用 10% 的对数等比坐标线，其优点是图上 K 线比例一致，利于观察市场涨跌的表现。

下图的筹码分布范围对应了大致 12 个 10% 的价格空间，我们管筹码分布的这种形态叫做筹码分布的发散（2-3-91）：



(2-3-91)

从图中可以看出，投资者在不同价位被深度套牢。图中筹码分布山峰的位置，可以认为是市场的阻力区。

下图的筹码分布范围仅对应了4个10%的价格空间，我们管筹码分布的这种形态叫做筹码分布的密集（2-3-92）：



(2-3-92)

图中的筹码分布显示了两个较为明显的密集峰，密集峰下方的筹码非常稀少。

筹码分布的密集又分为高位密集和低位密集。这里的高低是相对而言的，一般可以简单理解为：当市场大规模上涨之后出现的筹码密集，是高位密集；市场大规模下跌之后出现的筹码密集，则是低位密集。高位密集与低位密集，均意味着市场筹码在经历了上涨和下跌之后，完成了充分的换手。

### 筹码分布的颜色和包络线

筹码分布图中，紫色的横线代表在 60 个交易日以内投资者新建的仓位，俗称浮筹；蓝色的横线代表建仓于 60 个交易日之前的仓位，俗称死筹。图中的黄线是包络线，表示 60 个交易日前的筹码状态，显示的是历史筹码的位置，用于判断筹码的转移状况（2-3-93）：

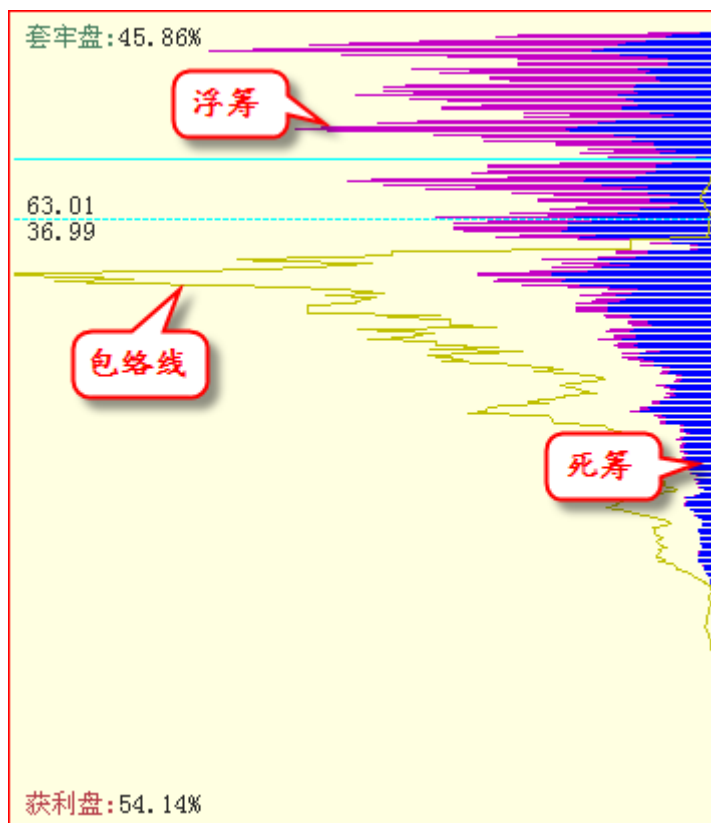

(2-3-93)

当筹码形成集中状态，即在当前价格上下各 10% 的价格区间内集中了该股 60% 以上的筹码时，浮筹将会显示成红色（2-3-94）：

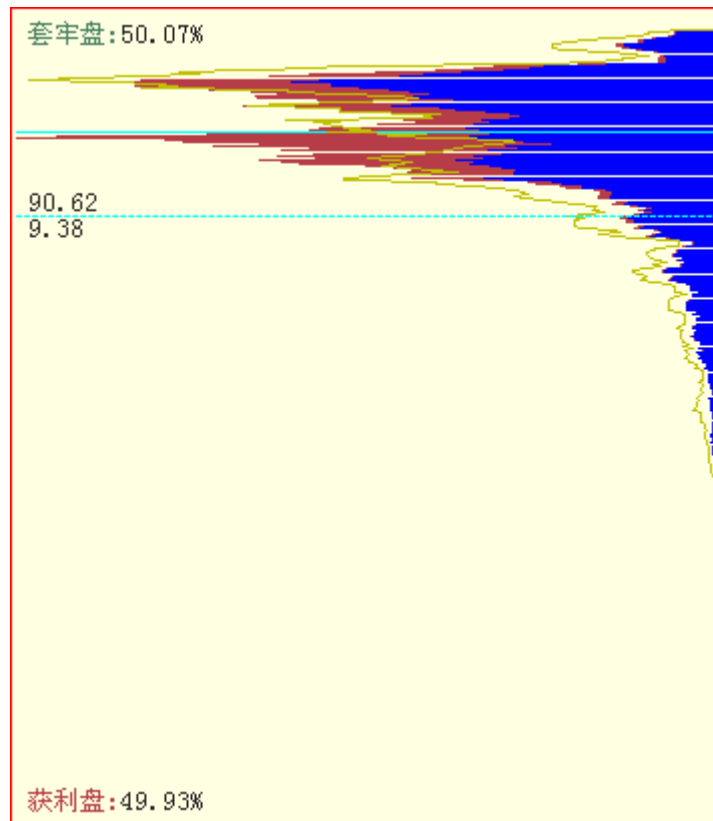

(2-3-94)

### 套牢盘与获利盘

用鼠标在大盘 K 线图中移动，筹码分布图中会出现一条绿色的实线和一条绿色的虚线。

实线显示了鼠标定位 K 线所在日期的收盘价在筹码分布图上的位置。实线之上为持股成本高于当日收盘价的筹码，处于被套牢的状态，简称套牢盘；实线之下为持股成本低于当日收盘价的筹码，处于获利的状态，简称获利盘。二者的数值分别显示在筹码分布窗口的左上角和左下角；

虚线显示了鼠标定位处的价位在筹码分布图中对应的位置。虚线之上的筹码量和虚线之下的筹码量分别显示在虚线的上方和下方 (2-3-95)：



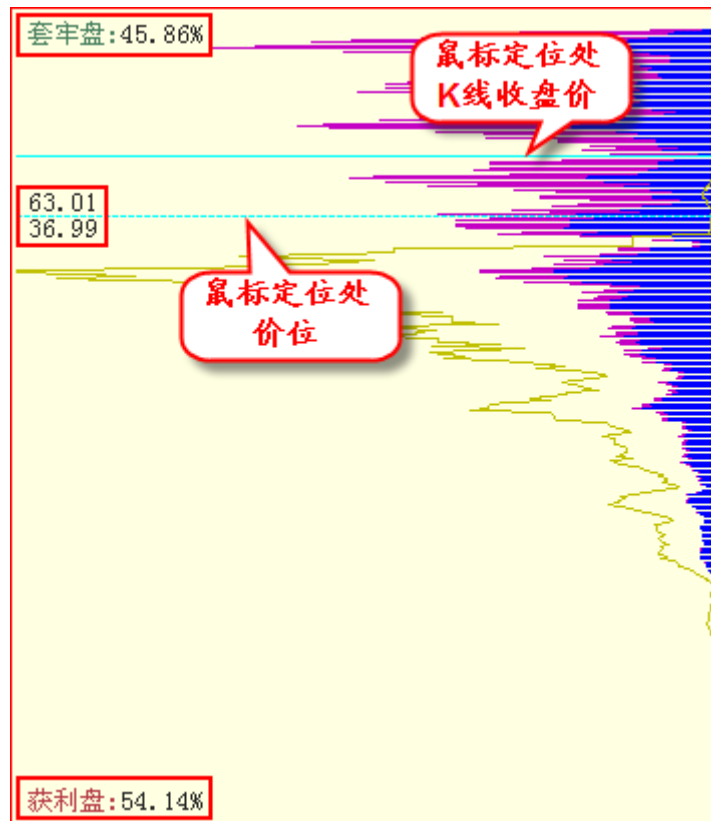

(2-3-95)

用鼠标在筹码分布图上移动，绿色的实线将对应左侧主图区最后一根 K 线的收盘价。

温馨提示：

目前除上证综指 (000001) 和深证成指 (399001) 以外的其他指数暂时没有筹码分布图。

### (2) 基金仓位趋势

基金仓位趋势显示在筹码分布下方，其原始数据就是天狼 50 的基金仓位指标。

天狼 50 用阶梯线的形式展示基金仓位的变动趋势。基金每增仓一个百分点，就向上绘制一根红色的阶梯线；基金每减仓一个百分点，则向下绘制一根蓝色的阶梯线。阶梯线的绘制和时间无关，只和仓位的变化有关。当基金持仓的波动超过 1%，软件就会绘出新的阶梯线；如果基金持仓的波动不足 1%，则最后一根 K 线会根据实际波动显示，直到其上升或下降幅度超过 1%，才通过阶梯线完整展现 (2-3-96)。



(2-3-96)

阶梯线有效过滤了基金仓位的微小波动，反映了基金仓位的变化趋势。

### 3、指标区

主图区的下方是指标区，该指标区显示的是大盘盘后指标。

大盘盘后分析页面的指标区，增加了“更改指标组”和“保存指标组”选项，这与大盘实时分析页面略有不同。这两个选项用于对指标组进行修改，修改后的指标组，在切换界面或重启软件后也仍然存在。

选择“更改指标组”，会出现所有指标组的列表（2-3-97），您希望在指标区显示哪个指标组，可在列表中进行选择，下方指标栏区显示的指标，也会随之变化。

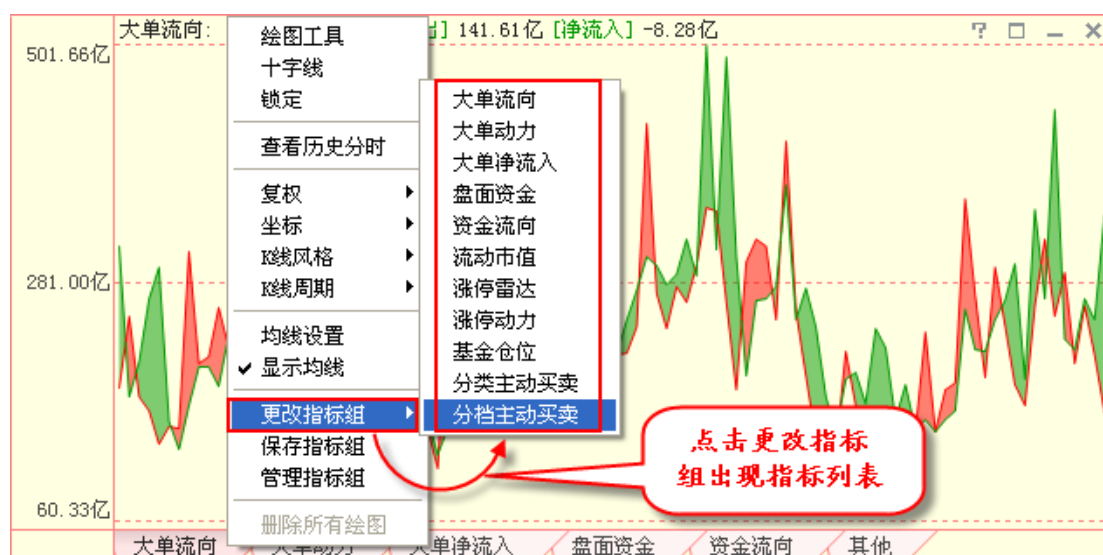

(2-3-97)

选择“保存指标组”，将弹出“保存指标组”窗口，可以将指标区当前显示的指标保存为一个新的指标组（2-3-98）。

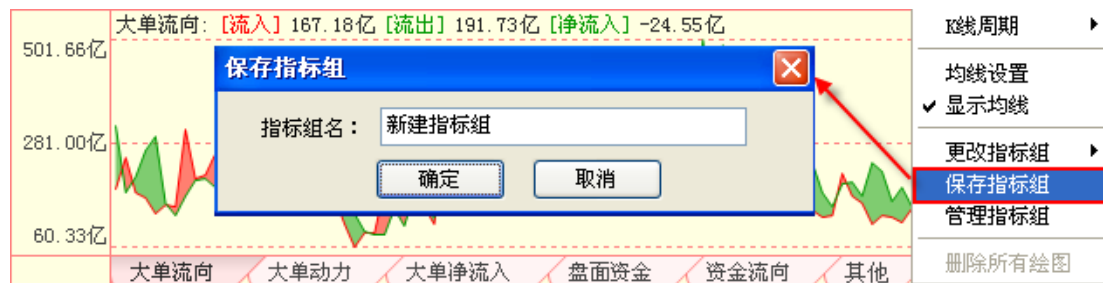

(2-3-98)

下面将逐个讲解大盘盘后指标的设计、原理和作用，以使用户更好地使用这些指标。

## 资金流向

资金流向指标由红绿两条曲线组成，红色曲线代表当日资金流入总金额，绿色曲线代表当日资金流出总金额。当红线高于绿线，差值填充成红色，意味着当日市场资金呈现净流入状态；当绿线高于红线，差值填充成绿色，意味着当日市场资金呈现净流出状态（2-3-99）：

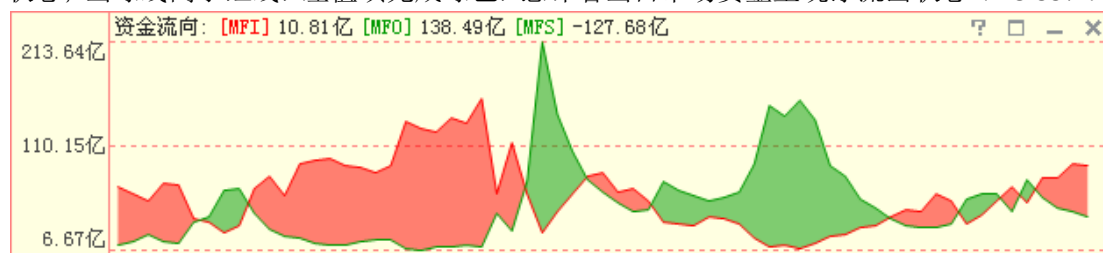

(2-3-99)

资金流向指标体现的是当日市场资金净流入/出的金额大小。

## 流动市值（10日）

流动市值（10日）指标设计为K线。

每日开盘和收盘的活跃筹码量为它的开值和收值，每日最高和最低的活跃筹码量为它的高值和低值（2-3-100）：



(2-3-100)

流动市值（10日）反映的是市场上短线交易意向强烈，即热衷短线交易的筹码的市值。该指标的参数是10天，体现短线交易资金的流入、流出趋势。流动市值上升，意味着市场短线资金增加，市场交易活跃性增加；流动市值下降，意味着市场短线资金离场，市场交易活跃性降低。

## 基金仓位

基金仓位指标设计为一条红色的曲线。指标值增加，曲线上升，意味着基金仓位增加，即基金在增仓；指标值减少，曲线下降，意味着基金仓位降低，即基金在出货（2-3-101）：

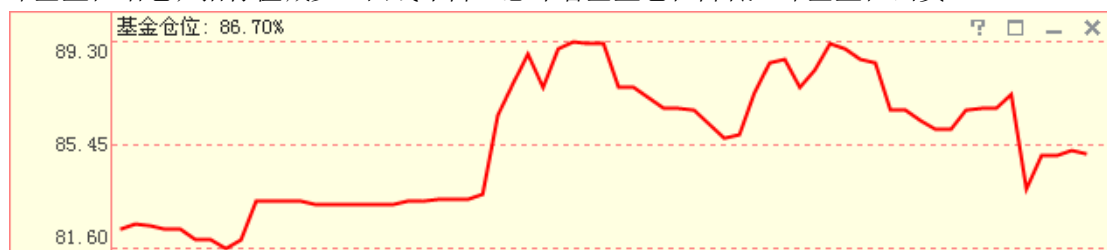

(2-3-101)

基金仓位是天狼50根据市场公开信息折算出的T+1基金持仓数据，体现了股票型基金的整体持仓比例变动情况，对大盘中线研判有着重要的参考作用。

## 大单流向

大单流向指标由红绿两条曲线组成，红色曲线代表当日大单流入总金额，绿色曲线代表当日大单流出总金额。当红线高于绿线，差值填充成红色，意味着当日市场呈现大单净流入状态；当绿线高于红线，差值填充成绿色，意味着当日市场呈现大单净流出状态（2-3-102）：

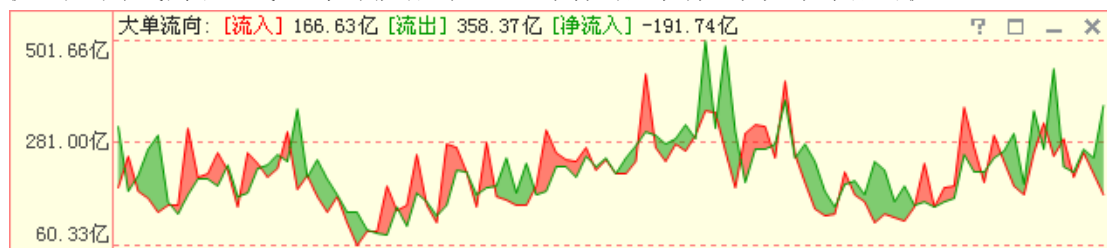

(2-3-102)

大单流向指标体现的是当日主动买入成交大单和当日主动卖出成交大单的差值大小。

## 大单动力

大单动力指标设计成围绕0坐标轴的一条曲线。指标值为正，曲线和坐标轴之间填充成红色；指标值为负，曲线和坐标轴之间填充成蓝色。红色区域表示一段时间大单净流入，数值越高意味着净流入金额越大；蓝色区域表示一段时间大单净流出，数值越小意味着净流出金额越大（2-3-103）：

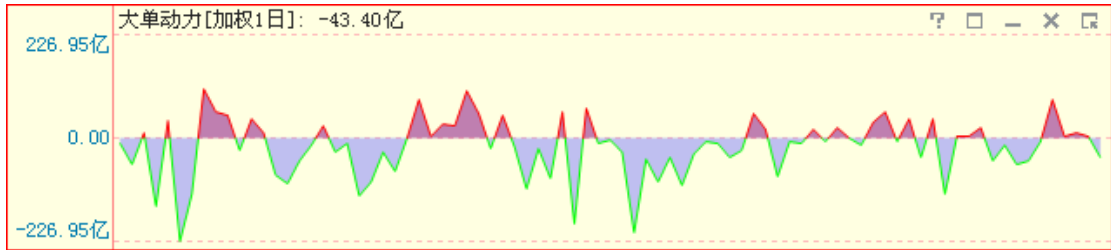

(2-3-103)

大单动力表示主动性买入成交大单和主动性卖出成交大单在某一段时间内综合相抵之后的净流入金额，能够反映出这段时间内的大单运动规律。

温馨提示：

天狼50的大单动力提供1分、3分、5分、10分、20分、30分和60分七档时间参数供用户选择。加总的方式有加权和累加两种：加权考虑了时间的因素；累加则是简单加总。用户可以通过指标区右上角的选项按钮来切换时间参数和加总方式，软件默认显示大单动力加权1分的值（2-3-104）：



(2-3-104)

## 大单净流入

大单净流入指标设计为红蓝异向柱。如果当日大单净流入金额值为正，表现为红色柱，红柱越长，净流入金额越大；如果当日大单净流入金额值为负，表现为蓝色柱，蓝柱越长，净流出金额越大（2-3-105）。



(2-3-105)

大单净流入指标可以看作是盘后大单流向指标的异向柱表现形式。使用异向柱的方式表现当日大单净流入、净流出，比使用折线差的方式更为清晰，尤其是大单的净流入、净流出接近 0 时，两条折线往往粘合在一起，导致无法看清资金的流向，而用异向柱显示就会非常清晰。

温馨提示：

天狼 50 的大单净流入指标共提供“绝对”和“相对(成交量)”两档数据，用户可以通过指标区最右侧的选项按钮来完成两档大单净流入指标的切换，软件默认显示大单净流入[绝对] (2-3-106)。

大单净流入[相对(成交量)]是当日累计主动买入、卖出大单成交量的差值占总成交量的比值。



(2-3-106)

## 分档、分类主动买卖

大盘盘后分档、分类主动买卖指标，其设计原理和表现形式与大盘实时分档、分类主动买卖指标相同，详见前文中的相关介绍。

## 盘面资金

大盘盘后分析页面盘面资金指标的表现形式不同于大盘实时分析页面，它设计为一根根近似棒棒糖的柱状图，上方的红色“糖球”是当天盘面资金的平均值，棒棒的最下端是当天盘面资金的最低值 (2-3-107)：

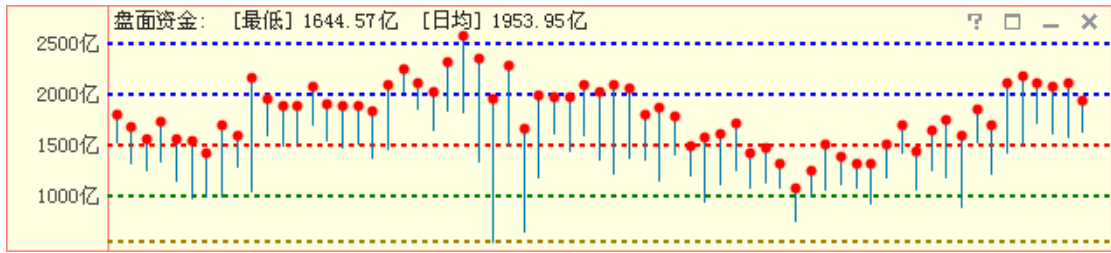

(2-3-107)

盘面资金盘后化后，可以监测一段时间内盘面资金的平均水平。根据研究，1000 亿盘面资金是大盘的生死线，1500 亿则是市场的牛熊分水岭。盘面资金是判断大盘中级趋势的重要参考指标。

## 涨停雷达

涨停雷达指标设计为一根紫色的曲线。指标值增加，曲线上升；指标值减少，曲线下降 (2-3-108):

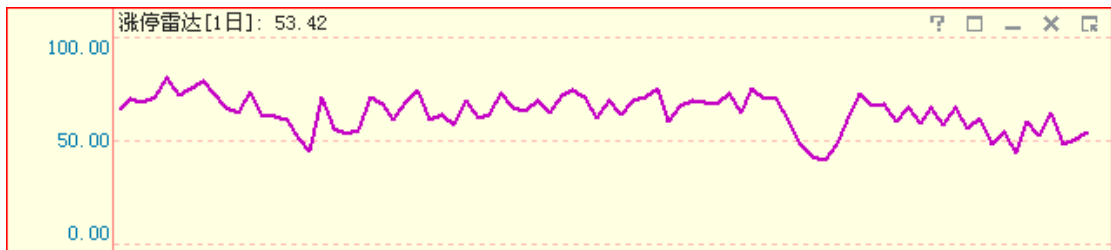

(2-3-108)

涨停雷达用以观察一段时间内大盘多空力量的变化情况。涨停雷达值上升，意味着上涨阻力变小；涨停雷达值下降，意味着上涨阻力变大。

温馨提示:

天狼 50 的涨停雷达指标共提供 1 日、3 日、5 日和 10 日四档时间参数的数据，分别显示了 1 日、3 日、5 日和 10 日涨停雷达的平均值，用户可以通过指标区最右侧的选项按钮来完成四档时间参数间的切换，软件默认的时间参数为 1 日 (2-3-109):



## 涨停动力

涨停动力指标设计为两条折线。粉色线为当日个股向上动力之和，蓝色线为当日个股向下动力之和。粉线在上，蓝线在下，差值填充成粉色，意味着当日市场动力净值向上；蓝线在上，粉线在下，差值填充成蓝色，意味着当日市场动力净值向下（2-3-110）：

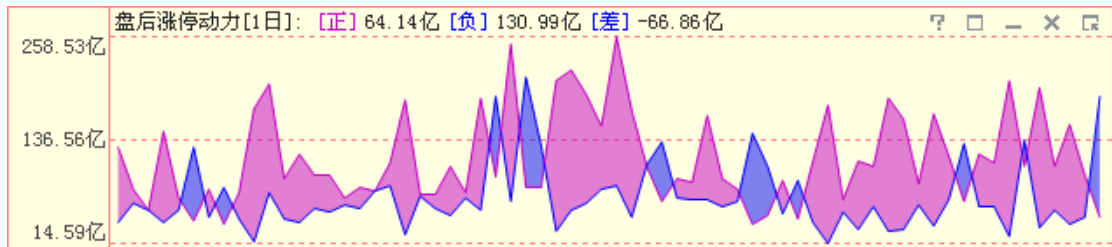

涨停动力从市场流动性的角度考察大盘背后的推动力量。涨停动力也有 1 日、3 日、5 日和 10 日四档时间参数供用户选择，切换方式同涨停雷达。

## MACD

MACD 指标的英文全称是 Moving Average Convergence and Divergence，指标的中文含义是移动平均聚散，也叫平滑异同移动平均线。

MACD 指标包含三个重要的数值——DIFF 值、DEA 值和 MACD 值，其中 DIFF 为 12 日移动均线和 26 日移动均线间的差值，软件显示为一条黑色的曲线；DEA 为 DIFF 线的 9 日指数平滑移动均线，软件显示为一条蓝色的曲线；MACD 为 DIFF 线与 DEA 线的差值，差值为正时显示为向上的红柱，差值为负是显示为向下的绿柱。MACD=0 的线显示为一条虚线，即 0 轴（2-3-111）。

通常情况下，黑线在 0 轴上方上穿蓝线为做多信号；蓝线在 0 轴下方下穿黑线为做空信

号。MACD 线由红转绿，意味着趋势变差，此时最好做空；MACD 线由绿转红，意味着趋势转好，此时最好做多。此外当蓝线的走势与 K 线发生背离时，通常意味着行情的反转。

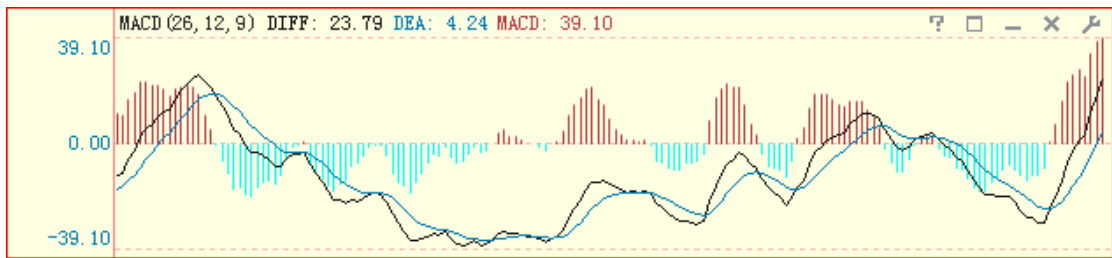

(2-3-111)

## KDJ

KDJ 指标又叫随机指标，它根据统计学的原理，以一个特定的周期内出现过的最高价、最低价及最后一个计算周期的收盘价及这三者之间的比例关系为基础来计算。

KDJ 指标包含三个重要的数值——K 值、D 值和 J 值，K 值在软件中显示为一条黑色的曲线，D 值在软件中显示为一条黄色的曲线，J 值在软件中显示为一条粉色的曲线 (2-3-112)。

通常情况下，黑线在 20 左右上穿黄线视为做多信号；黑线在 80 左右下穿黄线视为做空信号。



(2-3-112)

## RSI

RSI 指标的中文名称是相对强弱指标，它是用向上波动幅度和总波动幅度的比值来描述走势强弱。它的取值范围在 0-100 之间。

RSI1 的时间参数为 6 日，在软件中显示为一条黑色的曲线，RSI2 的时间参数为 12 日，在软件中显示为一条黄色的曲线，RSI3 的时间参数为 24 日，在软件中显示为一条粉色的曲线 (2-3-113)。点击指标栏右上角的小扳手图标，可以在弹出的参数窗口中修改默认参数。

一般而言，RSI 值大于 80，表示市场中多方力量强于空方力量，市场处于超买状态，后续行情有可能出现回调；RSI 值小于 20，表示市场中多方力量强于空方力量，市场处于超卖状态，后续行情有可能出现反弹；RSI 值在 50 左右，则表示市场处于整理状态，投资者需要做进一步观望。

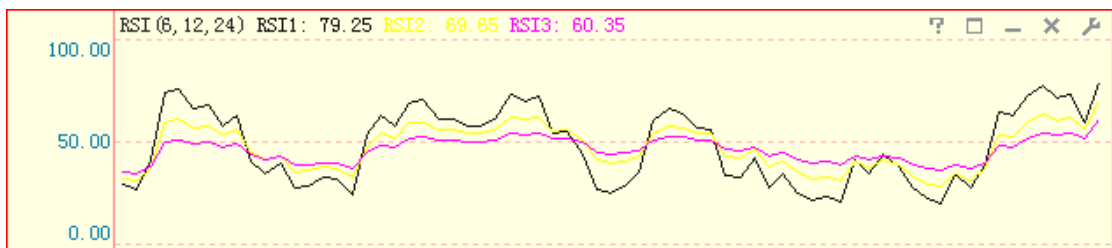

(2-3-113)

## BOLL



BOLL 指标也叫布林线指标、布林带指标。它是以移动平均线为中线，收盘价的均方差为带宽的轨道带。天狼 50 中的 BOLL 指标由美国线和三条曲线（即上轨线（UPPER）、中轨线（MID）、下轨线（LOWER））组成。美国线又称柱线图，其直线部分，表示了当天行情的最高价与最低价间的波动幅度，右侧横线侧代表收盘价。通常情况下，BOLL 指标的上、中、下轨线同时向上运行意味着短期内将继续上涨；上、中、下轨线同时向下运行意味着短期内将继续下跌；若上轨线向下运行，而中轨线和下轨线却还在向上运行时，表明处于整理态势之中（2-3-114）。

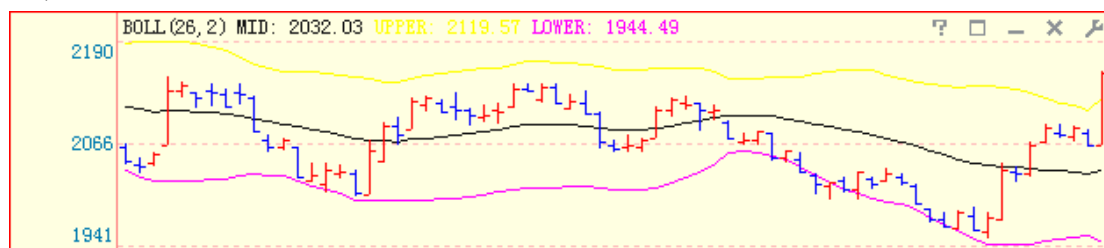

(2-3-114)

温馨提示：

点击指标区最右侧的各图标可以实现对指标信息的查看、相关参数的设置、窗口的放大、关闭和还原等操作。

### 大单流向（相对成交额）

大单流向（相对成交额）指标设计为红蓝异向柱。它计算了大单净流入\出的金额占同一时刻成交额的百分比（2-3-115）。

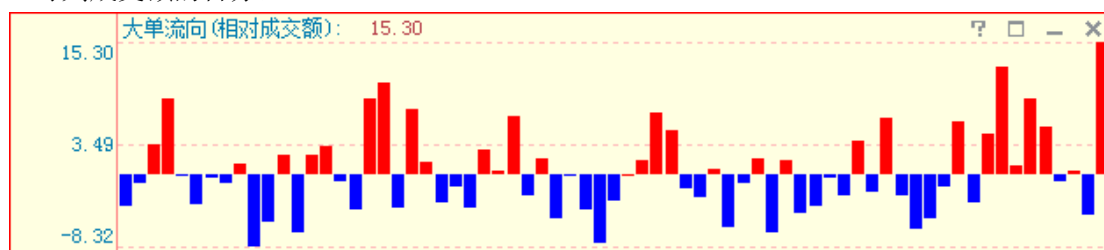

(2-3-115)

### 大单主力线

大单主力线基于沪深交易所 Level-2 数据，对大单逐笔成交的数据进行了加权处理，体现了一段时间内主力资金的进出情况。

大单主力线指标设计成围绕 0 坐标轴的一条曲线。指标值为正，曲线和坐标轴之间填充成红色；指标值为负，曲线和坐标轴之间填充成蓝色（2-3-116）。

点击大单主力线右上角的小扳手图标，可以在弹出的参数窗口中设定时间参数，软件默认的时间参数是“750 日”。

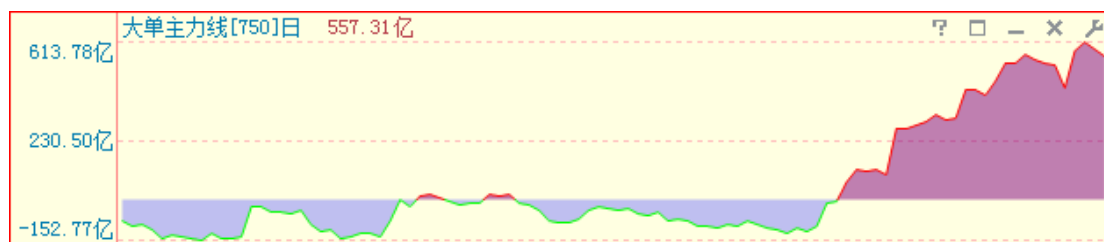

(2-3-116)

## 2.4 个股

点击软件界面上方的“个股”标签，即进入了个股页面，它是天狼 50 的个股分析工具。个股分析界面由实时分析和盘后分析两部分组成，软件默认显示的是个股实时分析页面。

由于天狼 50 软件使用的是 Level-2 数据，该数据的传输速度比传统行情数据快 3-6 秒，并且提供传统行情所不具备的逐笔委托、分档成交等信息，加之天狼 50 采用了业内领先的分时线绘制技术，不仅使这款软件的分时图反应快于一般股票分析软件，而且其委托、成交等信息也更加丰富和精准。

### 2.4.1 个股实时

同大盘实时分析页面一样，个股实时分析页面也由主图区、副图区和指标区三部分组成。

个股实时分析的主图区显示个股的分时走势图；副图区包括“报价”、“状态”和“参数”三个标签页面，分别展示了个股的委托报价、统计分析和基本面的相关数据；指标区显示的是个股实时指标（2-4-1）：



(2-4-1)

#### 1、主图区

个股实时页面主图区展示了个股的分时走势图。

分时图的上方分别是：股票名称、股票代码、当前价、涨跌幅、开盘价、最高价、最低价、成交量、成交额、换手率等关于个股的基本信息；图中黑色的线是个股的分时走势线，深绿色的线是成本均线，浅绿色的线是指数的分时走势图（沪市股票对应上证指数，深市股票对应深证成指）；分时图左侧是价格坐标，右侧是涨跌幅比例坐标；分时图下方的柱状线是个股的成交量，成交量的下面是时间坐标轴，时间坐标轴的左侧注明了分时图的日期（2-4-2）：



(2-4-2)

如果想更换当前显示的股票，您可以直接用数字键输入股票代码、或者输入股票名称的汉语拼音字头缩写，当弹出的键盘精灵上显示出您要查看的股票时（2-4-3），按键盘上的“Enter”（回车）键，此时界面就会转换成该股分时图。



(2-4-3)

使用键盘上的“Page Up”和“Page Down”键，可以逐一翻看股票，软件默认按照股票代码排序翻页。

温馨提示：

当您从浏览界面或其他界面的股票列表区进入个股分时界面时，使用“Page Up”和“Page Down”键时的翻页顺序将变为按照之前界面的股票列表排列顺序。

在主图区按住鼠标左键或右键拖动，同样会出现“区间统计”窗口。和大盘实时分析页面的区间统计不同的是，个股实时分析页面的区间统计增加了“换手率”、“流通盘”和“同期大盘涨跌”三个统计项，为用户的个股实时分析提供了更为详实的数据信息（2-4-4）：

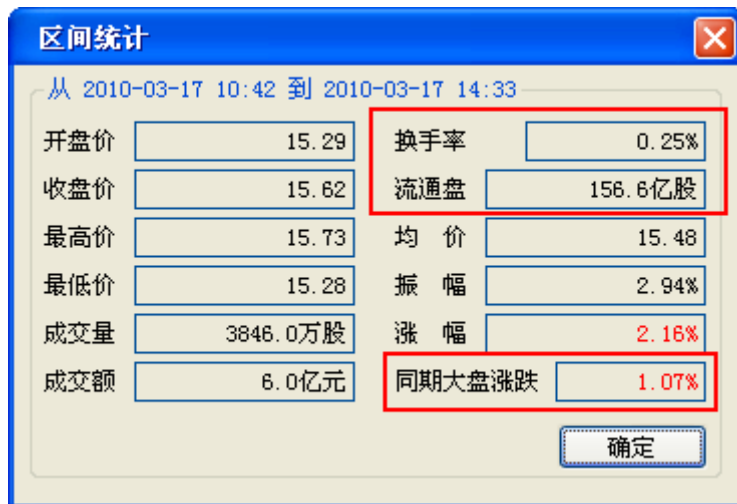

(2-4-4)

在分时图区点击鼠标右键，在弹出的菜单上，您可以进行辅助线的显示与隐藏等操作，方法同大盘实时分析页面主图区上右键菜单的相关操作，请参阅前文。

个股实时分析页面的主图区右键菜单增加了“保存为自定义板块”和“添加到自选板块”两个选项，用于将个股实时页面显示的个股添加到自选板块中。通过该功能，用户可以很方便的设置专属于自己的自定义板块。

以保存招商银行为例，在该股主图区点击鼠标右键，在弹出的菜单中选择“保存为自定义板块”，弹出“保存为自定义板块”窗口（2-4-5）。将“自定义板块名称”后的“自定义板块 3”修改成您所希望的名称后，点击“确定”，则招商银行将被添加到一个新的板块中，板块的名称为您所填写的名称；您也可以直接点击“确定”，则招商银行将显示在一个叫做“自定义板块 1”的新板块中，您可以在浏览界面看到它（2-4-6）。



(2-4-5)



(2-4-6)

选择“添加到自选板块”，会弹出一个显示了用户所有自定义板块的二级菜单，您可以将招商银行添加到您的任意一个自定义板块中 (2-4-7):



(2-4-7)

股票添加成功后，会弹出添加成功提示（2-4-8）。如果该股已存在于所选板块中，则不会弹出任何提示。



(2-4-8)

温馨提示:

自选板块中的“我的持仓股”和“我的关注股”为软件默认板块，这两个板块的个股可以显示在软件首页

的“我的持仓”和“我的关注”中。

天狼 50 的个股实时页面还有一个股票交易提示的功能：对于当日有停牌、分红派息或大小非解禁等信息的股票，实时界面左上角会有一个“小文本”的标记，点击该标记即弹出当日该上市公司的交易提示内容。当信息量过多时，交易提示将只显示提示的标题，点击该标题后将弹出这条交易提示的完整信息（2-4-9）。



(2-4-9)

在成交量上点击鼠标右键，在弹出的菜单中可以设置成交量上大单成交量信息的显示与隐藏。显示大单成交的成交量图中红色柱表示大单净流入，蓝色柱表示大单净流出（2-4-10）：



(2-4-10)

## 2、副图区

个股实时副图区包括“报价”、“状态”和“参数”三个标签页面，下面分别对它们进行介绍：

### (1) 报价”页面

“报价”页面由“委托状态”(A)、“逐笔成交”(B)和“短线精灵”(C)三部分组成(2-4-11)：



| 委托状态     |       |      |     |              |                              |
|----------|-------|------|-----|--------------|------------------------------|
| <b>A</b> | 21.64 | 80   |     |              | 236 9 7 20 25                |
|          | 21.63 | 298  |     |              | <b>21.56</b> 6笔 298手 49.7手/笔 |
| 卖八       | 21.62 | 173  |     |              | 10 4 43                      |
| 卖七       | 21.61 | 62   |     |              | 3 10 35 29 6                 |
| 卖六       | 21.60 | 2497 |     |              | 10 5 4 9 40                  |
| 卖五       | 21.59 | 1210 |     |              | 10 5 1 3 1                   |
| 卖四       | 21.58 | 884  |     |              | 3 2 15 20 10                 |
| 卖三       | 21.57 | 121  | -5  |              | 2 2 1 10 79                  |
| 卖二       | 21.56 | 132  |     |              | 666 5 4 10 3                 |
| 卖一       | 21.55 | 1049 | -12 | <b>21.55</b> | 33笔 1060手 32.1手/             |
| 买一       | 21.54 | 513  | -16 | <b>21.54</b> | 11笔 529手 48.1手/              |
| 买二       | 21.53 | 325  | +12 | 110          | 1 1 37 2                     |
| 买三       | 21.52 | 500  |     | 5            | 4 300 9 45                   |
| 买四       | 21.51 | 910  |     | 15           |                              |
| 买五       | 21.50 | 898  | +12 | <b>21.53</b> | 1笔 10手 10.0手/笔               |
| 买六       | 21.49 | 233  |     | 10           |                              |
| 买七       | 21.48 | 661  |     | <b>21.52</b> | 27笔 340手 12.6手/              |
| 买八       | 21.47 | 105  |     | 7            | 5 4 20 10                    |
| 买九       | 21.46 | 548  | +5  | 2            | 5 2 200 5                    |
| 买十       | 21.45 | 1397 |     | 5            | 10 1 2 3                     |

| 逐笔成交     |    |         |     | 短线精灵     |              |
|----------|----|---------|-----|----------|--------------|
| <b>B</b> | 2  | 21.54 ↓ | 9   | <b>C</b> | 2222手, 21.56 |
|          | 55 | 1笔      | 20手 |          | 30 大单委买      |
|          | 1  | 21.54   | 20  |          | 2000手, 21.55 |
| 13:18:01 |    | 2笔      | 12手 | 13:05:36 | 大单委买         |
|          | 1  | 21.55 ↑ | 2   |          | 2000手, 21.55 |
|          | 2  | 21.55   | 10  | 13:07:59 | 大单委卖         |
| 13:18:02 |    | 1笔      | 22手 |          | 1000手, 21.57 |
|          | 1  | 21.54 ↓ | 22  | 13:10:12 | 大单委买         |
|          |    |         |     |          | 1999手, 21.52 |



(2-4-11)

#### A.委托状态

委托状态窗口包括委托报价和委托队列的信息。

委托报价的数据分为四列：第一列是委托档位；第二列是委托价格；第三列是委托数量；第四列是委托数量的实时变动信息。

委托档位为从卖十到买十，委托价格的单位是元/股，委托数量以及委托数量实时变动信息的单位都是“手”（2-4-12）：

|    |       |      |     |
|----|-------|------|-----|
| 卖十 | 21.64 | 80   |     |
| 卖九 | 21.63 | 298  |     |
| 卖八 | 21.62 | 173  |     |
| 卖七 | 21.61 | 62   |     |
| 卖六 | 21.60 | 2497 |     |
| 卖五 | 21.59 | 1210 |     |
| 卖四 | 21.58 | 884  |     |
| 卖三 | 21.57 | 121  | -5  |
| 卖二 | 21.56 | 132  |     |
| 卖一 | 21.55 | 1049 | -12 |
| 买一 | 21.54 | 513  | -16 |
| 买二 | 21.53 | 325  | +12 |
| 买三 | 21.52 | 500  |     |
| 买四 | 21.51 | 910  |     |
| 买五 | 21.50 | 898  | +12 |
| 买六 | 21.49 | 233  |     |
| 买七 | 21.48 | 661  |     |
| 买八 | 21.47 | 105  |     |
| 买九 | 21.46 | 548  | +5  |
| 买十 | 21.45 | 1397 |     |

(2-4-12)

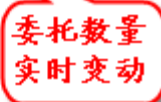
由于天狼 50 的委托报价系统使用的是 Level-2 行情数据，除了一般行情软件能看到的 5 档买卖信息外，还能额外获得 5 档委托信息，因而使客户有了比一般投资者宽一倍的视野。

委托队列显示的是卖一和买一价位上的分笔委托情况，它显示了市场委托中具体的委托单明细状况，最多显示前 50 单。

买卖一价位的成交笔数、成交手数和每笔成交手数的均值显示在委托队列窗口的中间，卖一的委托队列明细显示在卖一价位信息的上边，买一的委托队列明细显示在买一价位信息的下边。同等价位上，投资者的委托单根据委托时间依次排列。在卖一委托队列上面和买一委托队列下面呈灰色显示的委托单，为历史委托单 (2-4-13)：

| 委托状态 |       |      |     |  |  |  |  |  |  |
|------|-------|------|-----|--|--|--|--|--|--|
| 卖十   | 21.64 | 80   |     |  |  |  |  |  |  |
| 卖九   | 21.63 | 298  |     |  |  |  |  |  |  |
| 卖八   | 21.62 | 173  |     |  |  |  |  |  |  |
| 卖七   | 21.61 | 62   |     |  |  |  |  |  |  |
| 卖六   | 21.60 | 2497 |     |  |  |  |  |  |  |
| 卖五   | 21.59 | 1210 |     |  |  |  |  |  |  |
| 卖四   | 21.58 | 884  |     |  |  |  |  |  |  |
| 卖三   | 21.57 | 121  | -5  |  |  |  |  |  |  |
| 卖二   | 21.56 | 132  |     |  |  |  |  |  |  |
| 卖一   | 21.55 | 1049 | -12 |  |  |  |  |  |  |
| 买一   | 21.54 | 513  | -16 |  |  |  |  |  |  |
| 买二   | 21.53 | 325  | +12 |  |  |  |  |  |  |
| 买三   | 21.52 | 500  |     |  |  |  |  |  |  |
| 买四   | 21.51 | 910  |     |  |  |  |  |  |  |
| 买五   | 21.50 | 898  | +12 |  |  |  |  |  |  |
| 买六   | 21.49 | 233  |     |  |  |  |  |  |  |
| 买七   | 21.48 | 661  |     |  |  |  |  |  |  |
| 买八   | 21.47 | 105  |     |  |  |  |  |  |  |
| 买九   | 21.46 | 548  | +5  |  |  |  |  |  |  |
| 买十   | 21.45 | 1397 |     |  |  |  |  |  |  |

|       |     |       |         |    |
|-------|-----|-------|---------|----|
| 236   | 9   | 7     | 20      | 25 |
| 21.56 | 6笔  | 298手  | 49.7手/笔 |    |
| 10    | 4   | 43    |         |    |
| 3     | 10  | 35    | 29      | 6  |
| 10    | 5   | 4     | 9       | 40 |
| 10    | 5   | 1     | 3       | 1  |
| 3     | 2   | 15    | 20      | 10 |
| 2     | 2   | 1     | 10      | 79 |
| 666   | 5   | 4     | 10      | 3  |
| 21.55 | 33笔 | 1060手 | 32.1手/  |    |
| 21.54 | 11笔 | 529手  | 48.1手/  |    |
| 110   | 1   | 1     | 37      | 2  |
| 5     | 4   | 300   | 9       | 45 |
| 15    |     |       |         |    |
| 21.53 | 1笔  | 10手   | 10.0手/笔 |    |
| 10    |     |       |         |    |
| 21.52 | 27笔 | 340手  | 12.6手/  |    |
| 7     | 5   | 4     | 20      | 10 |
| 2     | 5   | 2     | 200     | 5  |
| 5     | 10  | 1     | 2       | 3  |

(2-4-13)

B. 逐笔成交

逐笔成交窗口保存了当前时刻向前追溯 N 条的详细成交信息，包括成交时间，成交数量（笔数和手数），成交明细（每笔成交的成交价格和成交数量）等。

窗口中向上的小红箭头表示当前价格较前一时刻的价格上升，向下的小绿箭头表示当前价格较前一时刻的价格下降，成交明细中的成交数量信息和小箭头的颜色保持一致(2-4-14)。

| 逐笔成交     |       |     |
|----------|-------|-----|
| 19       | 16.88 | 1   |
| 20       | 16.88 | 20  |
| 21       | 16.88 | 100 |
| 14:59:53 | 1笔    | 8手  |
| 1        | 17.00 | 8   |
| 14:59:54 | 2笔    | 6手  |
| 1        | 16.85 | 5   |
| 2        | 16.85 | 1   |

(2-4-14)

温馨提示：

逐笔成交窗口显示的是已经成交成功的数据。

C. 短线精灵

短线精灵窗口显示了个股大单委托和进入/离开涨停雷达等信息。其中大单笔数超过 1000 手才会显示，包括大单委买/卖、机构委买/卖、超大委买/卖的委托信息(2-4-15)。



(2-4-15)

## (2) “状态” 页面

“状态” 页面是个股实时副图区的第二个标签页面，点击副图区上方的“状态”标签，即可切换到这个页面。它由主动买卖分析 (A) 委托成交分析 (B) 和委托分布 (C) 三部分组成 (2-4-16):

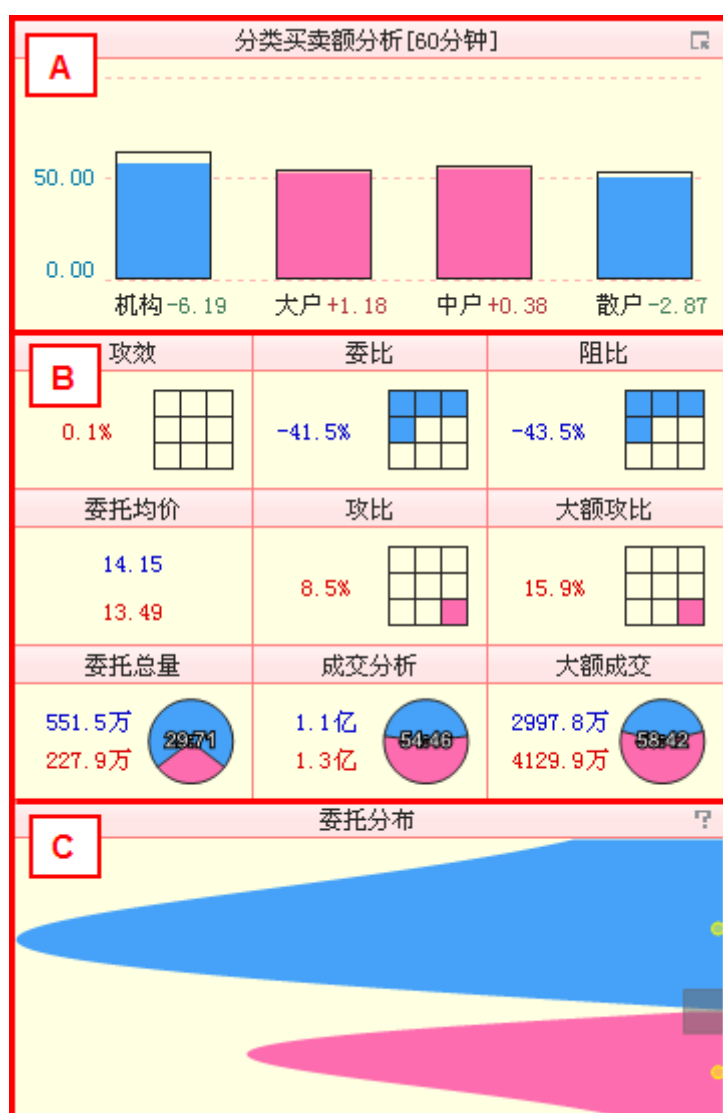

(2-4-16)

### A. 主动买卖分析

个股的主动买卖分析和大盘的主动买卖分析的设计思路一致，只不过这里分析的是个股的主动成交数据，而大盘的主动买卖分析使用的是市场的整体数据。

## B. 委托成交分析

委托成交分析窗口显示了功效、委比、阻比、委托均价、攻比、大额攻比、委托总量、成交分析和大额成交共计九个指标的信息。其中功效、委比、阻比、攻比和大额攻比的表现形式为九宫格；委托总量、成交分析和大额成交的表现形式为饼图；委托均价直接显示为数字（2-4-17）。

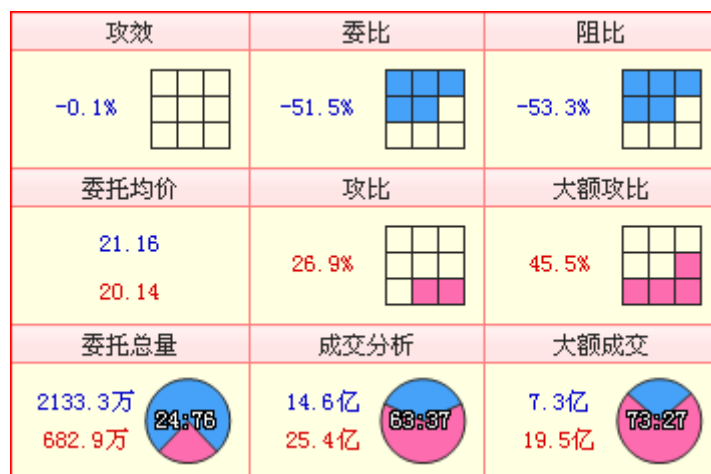

(2-4-17)

### 功效

功效计算的是过去 10 分钟内，某一方平均每分钟建立的相对优势。它显示了市场中多空进攻的效率。功效的正值是多头占优势的效果，负值是空头占优势的效果。功效值越大，个股多头优势越强。

有时仅知道指标的数值是不够的，观察其在全股中的排名更有参考意义。因此，天狼 50 设计了排名系数来反应指标数值在全股中的排名情况。所有股票被按照指标值的正负分为两组，分别计算正组和负组的排名系数。其中，正组排名系数的取值范围是 0—100；负组排名系数的取值范围是-100—0。指标值为正，且绝对值最大的股票的排名系数为 100；指标值为负，且绝对值最大的股票的排名系数为-100。

九宫格是排名系数特有的表现形式。排名系数绝对值小于 10% 的股票的九宫格全部显示为空心；排名系数绝对值大于 90% 的股票的九宫格全部显示为实心，正的排名系数用粉色填充，负的排名系数用蓝色填充。

这里的功效用九宫格的形式展示，体现了个股功效在所有股票中的排名情况。

### 委比

$$\text{委比} = (\text{委买量} - \text{委卖量}) / (\text{委买量} + \text{委卖量})$$

这里的委比用九宫格的形式展示，体现了个股委比在所有股票中的排名情况。

### 阻比

$$\text{阻比} = (\text{委买额} - \text{委卖额}) / (\text{委买额} + \text{委卖额})$$

阻比是从资金角度考察盘中股票的支撑和压力的指标。它的取值范围也是-100—100，但由于阻比和资金需求有关，所以阻比的计算需要使用委托分布的参数。可以这样理解：阻比是委托分布的指标化，可以对委托分布的形态参数进行排序。

这里的阻比用九宫格的形式展示，体现了个股阻比在所有股票中的排名情况。

### 攻比

攻比=（外盘-内盘）/（外盘+内盘）。

这里的攻比用九宫格的形式展示，体现了个股攻比在所有股票中的排名情况。

温馨提示：

初学者往往分不清内盘和外盘的概念，天狼 50 建议这样理解：市场外面的人没有股票，所以要买，因而外盘是积极买盘；里面的人是股东，有股票卖，所以内盘是积极卖盘。

## 大额攻比

大额攻比=（大额外盘-大额内盘）/（大额外盘+大额内盘）

这里的大额攻比用九宫格的形式展示，体现了个股大额攻比在所有股票中的排名情况。

## 委托均价

委托均价是由个股整体委托的 Level-2 数据计算出的委买和委卖的平均价格。委卖价格显示为蓝色，委买价格显示为红色。

## 委托总量

委托总量通过饼图的形式展现个股买卖双方的比例。蓝色扇区是卖出委托总和，粉色扇区是买入委托总和，饼图中央的数字是委买总量:委卖总量，双方的具体委托数量显示在饼图的左侧，蓝色为委卖总量，红色为委买总量，单位是股。

## 成交分析

成交分析体现了市场主动性成交的情况。蓝色扇区代表内盘成交金额，粉色扇区代表外盘成交金额，饼图中央的数字是外盘:内盘，双方的具体成交金额显示在饼图的左侧，蓝色为内盘成交金额，红色为外盘成交金额，单位是元。

## 大额成交

大额成交使用了大单还原技术，体现了主动性大额成交的情况。大额内盘是指单笔成交金额在 10 万元以上的主动性卖出成交，饼图中显示为蓝色；大额外盘是指单笔成交金额在 10 万元以上的主动性买入成交，饼图中显示为粉色。饼图中央的数字是大额外盘:大额内盘，双方的具体成交金额显示在饼图的左侧，蓝色为大额内盘成交金额，红色为大额外盘成交金额，单位是元。

由于大额成交统计的是单笔成交金额大于 10 万元的主动性成交，因此更能反映市场中大资金的主动性出击方向。

### C. 委托分布

委托分布以直观的形态反映市场委托情况。红峰表示多方的委托，黄色的点为委托买入均价在买入委托报价中的位置；蓝峰表示空方的委托，黄色的点为委托卖出均价在卖出委托报价中的位置。委托分布中有一块灰色区域，表示的是可见委托区域，即用户能在“委托报价”窗口看到的报单情况。

该指标可以直观判断个股实时的委托情况，即：蓝峰面积明显大于红峰时，说明抛压沉重；红峰面积明显大于蓝峰时，说明承接盘有力（2-4-18）。

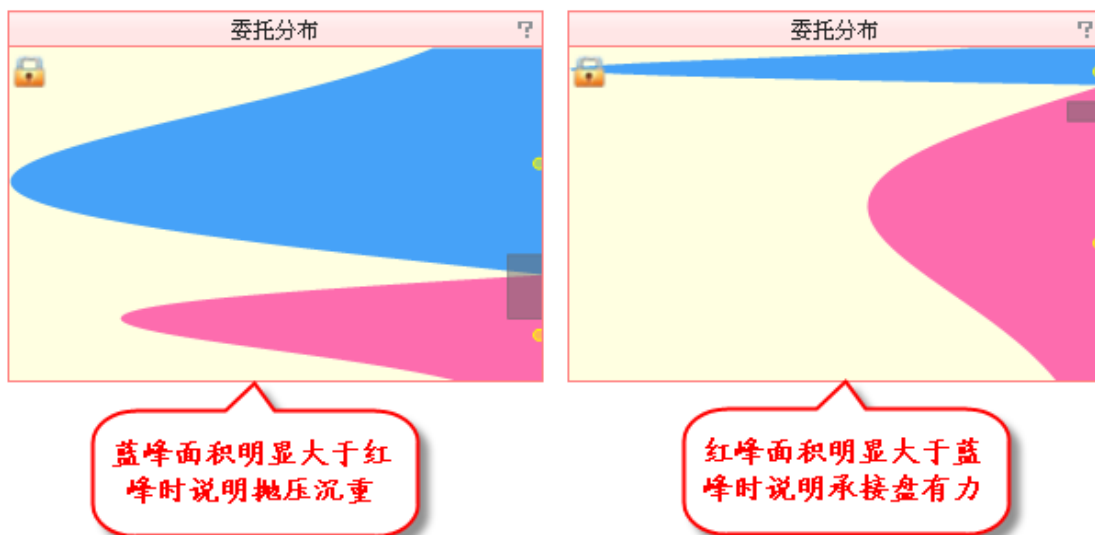

(2-4-18)

### (3) “参数” 页面

“参数” 页面是个股实时副图区的第三个标签页面。点击副图区上方的“参数” 标签，即可切换到这个页面。

“参数” 页面分上中下三个部分：上方显示了个股的价格、成交量、财务数据等基础数据信息；中间的“财经资讯” 窗口显示了和个股相关的重要资讯信息，自上而下按照资讯发布的时间逆序排列，点击窗口内资讯的标题，资讯的全文内容将在弹出窗口中显示；下方显示个股当前的涨停雷达图，通过它可以实时了解个股是否进入涨停通道 (2-4-19)：

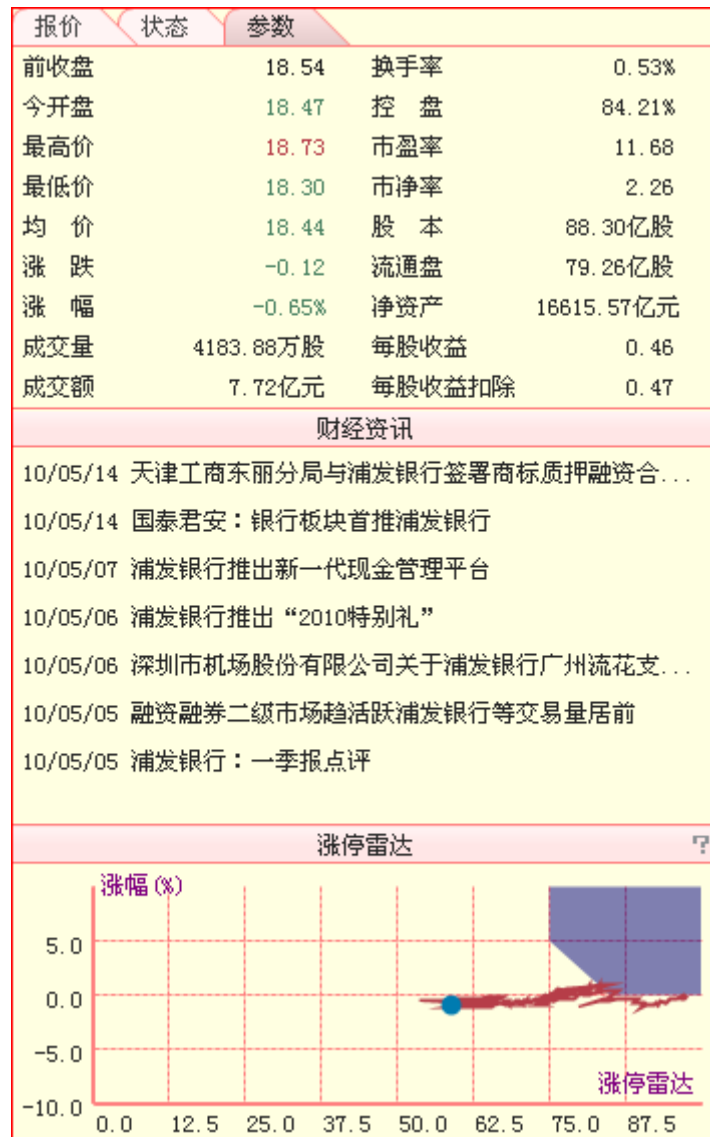

(2-4-19)

温馨提示：

为了使季度间的财务指标更具有可比性，天狼 50 对财务数据进行了年摊薄处理，所以这里显示的财务数据会和上市公司公布的财务数据有些差别。

### 3、指标区

主图区下方是指标区，显示了用于对个股进行实时分析的指标。

个股实时分析指标区的相关操作和大盘实时分析页面的相同。

个股实时分析的指标区既提供个股指标也提供大盘指标，为用户的选时选股提供全方位的信息参考。

温馨提示：

为了使用户对大盘指标和个股指标不产生混淆。在个股分时页面显示的大盘指标的名称前会显示“<大盘>”，方便用户区别 (2-4-20)。



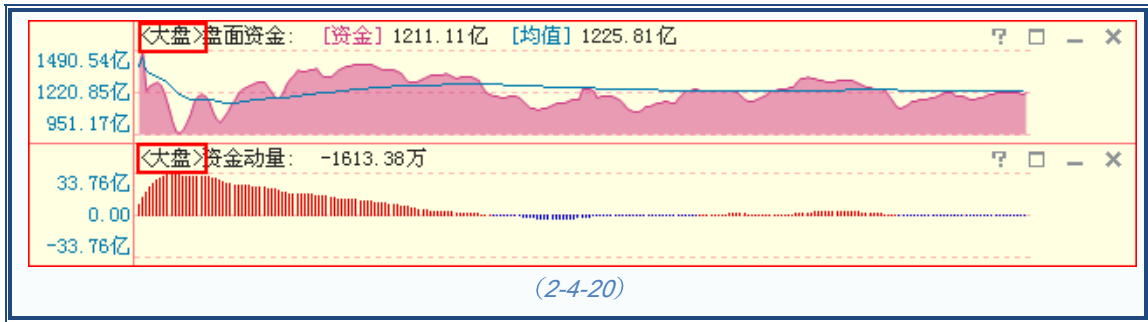

## 委托额

委托额指标设计为两条曲线。蓝色曲线代表个股所有卖出委托的总金额，红色曲线代表个股所有买入委托的总金额，单位是元（2-4-21）：

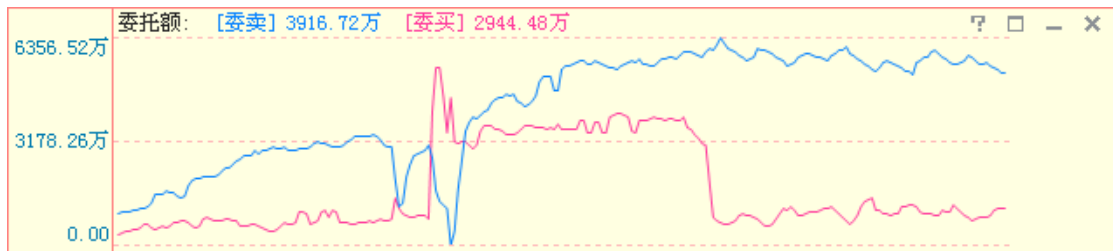

委托额反映了多空双方的实力对比。

## 实时人气

实时人气指标设计为一条红色的曲线，指标值增加，曲线上升；指标值减少，曲线下降（2-4-22）：



实时人气是衡量短线投资者购买意愿强弱的指标。指标上升，意味着投资者购买意愿提升；指标下降，意味着投资者购买意愿下降。

## 实时动力

实时动力指标设计成围绕0坐标轴的一条曲线，指标值为正，曲线与坐标轴之间的区域填充成红色；指标值为负，曲线与坐标轴之间的区域填充成蓝色（2-4-23）：



实时动力从市场流动性角度考察个股动力，其数值越大，意味着推动个股上涨的力量占

上风，个股潜在上涨的动力越大；其数值越小，意味着引导个股下跌的力量占上风，个股潜在下跌的动力越大。

## 委比

委比指标设计为红蓝异向柱。委比为正，显示为向上的红柱；委比为负，显示为向下的蓝柱。柱的长度直接体现了指标绝对值的大小（2-4-24）：

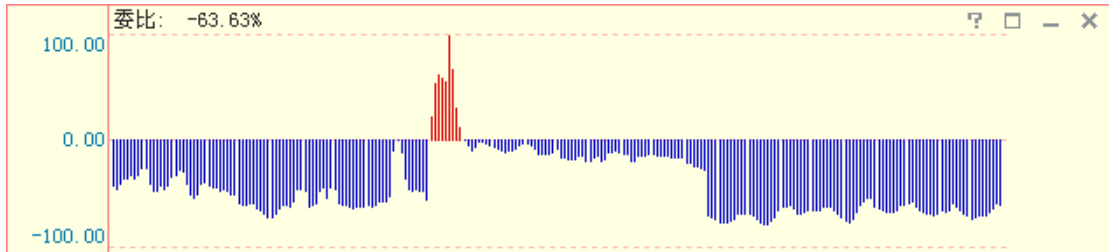

(2-4-24)

$$\text{委比} = (\text{委买量} - \text{委卖量}) / (\text{委买量} + \text{委卖量})$$

委比是衡量买卖盘相对强度的指标。它的取值范围是-100—100，100 表示全部委托均为买盘，-100 表示全部委托均为卖盘。涨停个股的委比一般是 100，而跌停个股的委比通常是-100。若委比为 0，则说明买入（托单）和卖出（压单）的数量相等。

委比指标在“委比系列”指标组中显示。

## 攻比

攻比指标设计为红蓝异向柱。攻比为正，显示为向上的红柱；攻比为负，显示为向下的蓝柱（2-4-25）：

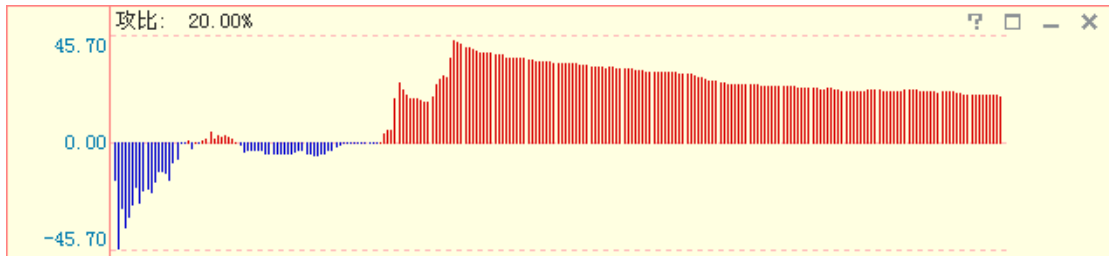

(2-4-25)

$$\text{攻比} = (\text{外盘} - \text{内盘}) / (\text{外盘} + \text{内盘})$$

攻比的市场含义是多方的进攻力度。盘口上有四个角色：积极买盘，积极卖盘，消极买盘，消极卖盘。内盘是积极卖盘成交，外盘是积极买盘成交。

攻比指标在“委比系列”指标组中显示。

## 攻效

攻效指标设计为红蓝异向柱。攻效为正，显示为向上的红柱；攻效为负，显示为向下的蓝柱（2-4-26）：

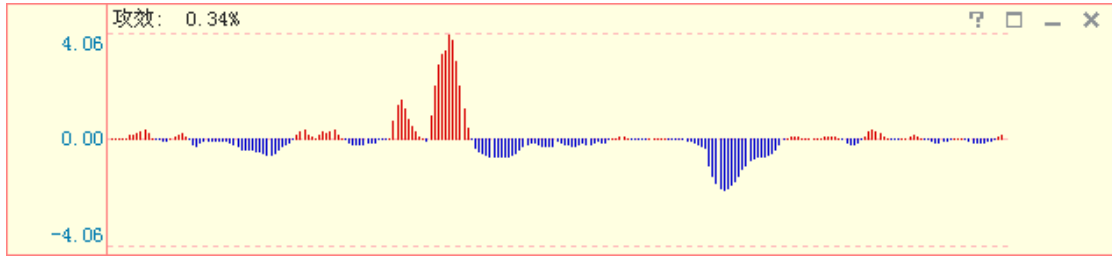

(2-4-26)

功效体现了在过去的 10 分钟内多空双方平均每分钟建立的相对优势。  
功效指标在“委比系列”指标组中显示。

### 范式系数

范式系数指标设计为一条红色的曲线，数值增加，曲线上升；数值减少，曲线下降  
(2-4-27):



(2-4-27)

范式系数从涨跌幅和上方抛压两个角度实时衡量个股的抗压潜力。上方抛压越大，个股涨跌幅在 0-3%之间横盘，则范式系数值越大，意味着个股可能存在潜在托盘。

范式系数指标在“抗压系列”指标组中显示。

### 抗压系数

抗压系数指标设计为一条红色的曲线，数值增加，曲线上升；数值减少，曲线下降  
(2-4-28):



(2-4-28)

抗压系数从涨跌幅和上方抛压两个角度实时衡量个股的抗压能力。个股上方抛压越大，涨幅越大，则指标值越大，该股的抗压能力越强。

抗压系数指标在“抗压系列”指标组中显示。

### 回落时长

回落时长指标显示为浅蓝色的折线，为盘中每个时点对应的回落时长指标值的连线。它的纵坐标是 0—240 分钟，为回落时长指标的取值范围 (2-4-29):

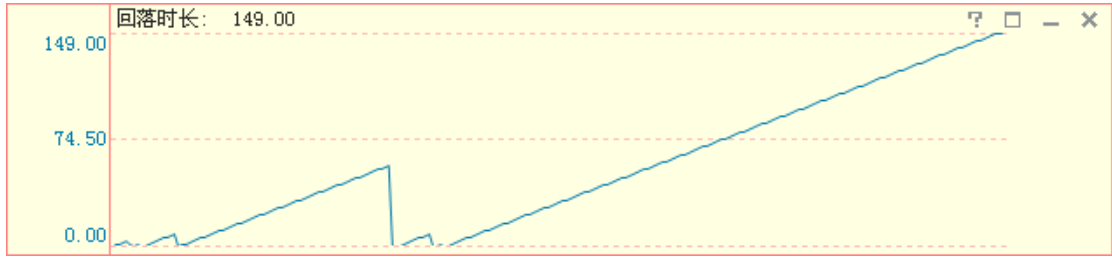

(2-4-29)

回落时长以股票创当日新高的时点为基点开始计时，如果股价期间再创新高，则指标归零并重新计时，否则连续计时。由于一天股票的交易时间为4小时，因此回落时长指标的最大取值为240（分钟），即4小时。

回落时长指标在“回落系列”指标组中显示。

### 回落幅度

回落幅度指标显示为红色的曲线，为盘中每个时点对应的回落幅度指标值的连线。它的纵坐标是百分比，表示股价的回落幅度（2-4-30）：



(2-4-30)

回落幅度以当前时点之前的当日股价最高值为基点，测量股价盘中的回落幅度。

如果盘中的回落幅度值接近于零，则意味着该股正在或已经创新高。该指标可以帮助投资者准确找到涨幅可观的股票。

回落幅度指标在“回落系列”指标组中显示。

温馨提示：

“回落时长”和“回落幅度”这两个指标更主要应用于至尊版及以上级别用户可以使用的“选股”界面。

### 回落振幅

回落振幅指标显示为蓝色的曲线，为盘中每个时点对应的回落振幅指标值的连线。它的纵坐标是百分比，表示股票的回落振幅（2-4-31）：

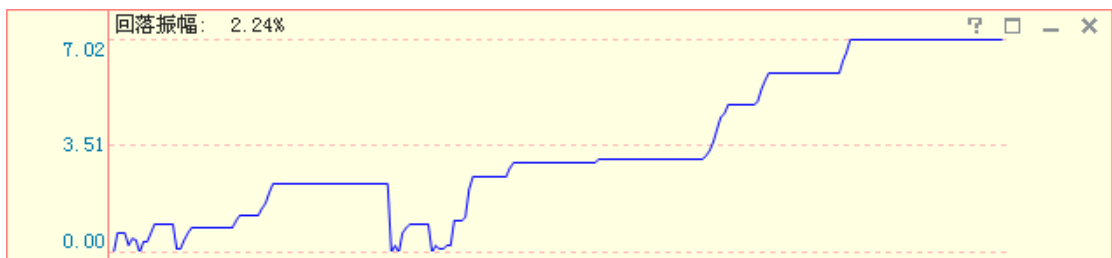

(2-4-31)

回落振幅衡量股价自最后一次创新高后的震荡幅度，它的取值范围为0-20%。

回落振幅指标在“回落系列”指标组中显示。

## 大单流向

大单流向指标设计成围绕 0 坐标轴的一条曲线，指标值为正值时，曲线和坐标轴之间填充为红色；指标值为负值时，曲线和坐标轴之间填充为蓝色（2-4-32）：

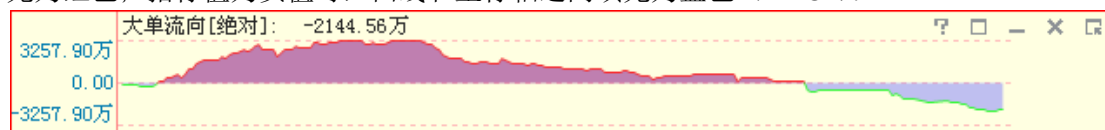

(2-4-32)

大单流向使用了天狼 50 的大单还原技术，主动买入卖出成交大单的差值就是大单流向。盯住了这些主动性成交的大单，就相当于看清了盘中的主力动向。

它和大盘大单流向指标的区别就是：它统计的是个股的主动成交大单情况，更侧重于选股；大盘大单流向指标统计的是市场中的主动成交大单情况，更侧重于选时。

温馨提示：

天狼 50 的大单流向个股指标共提供“绝对”、“相对（成交量）”和“相对（流通盘）”三档数据，用户可以通过指标区最右侧的选项按钮来完成三档大单流向指标的切换，软件默认显示大单流向[绝对]（2-4-33）。

大单流向[相对（成交量）]是实时计算主动成交大单净买入量占总成交量的比值。

大单流向[相对（流通盘）]是实时计算主动成交大单净买入量占流通盘的比值。



(2-4-33)

## 强度差

强度差指标设计成红蓝异向柱。强度差为正，显示为向上的红柱；强度差为负，显示为向下的蓝柱（2-4-34）：

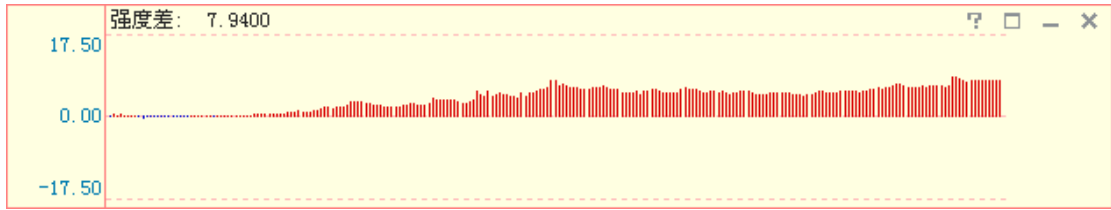

(2-4-34)

强度差反映了个股与大盘涨跌幅的差值，红柱表示个股涨幅强于大盘，蓝柱表示个股涨幅弱于大盘。

强度差指标在“大单流向”指标组中显示。

## 大单动力

大单动力指标表现为围绕0坐标轴的一条曲线。指标值为正，曲线和坐标轴之间的区域填充成红色；指标值为负，曲线和坐标轴之间的区域填充成蓝色（2-4-35）：



(2-4-35)

大单动力是主动性买入成交大单和主动性卖出成交大单在某一段时间内综合计算出的净流入金额，能够反映某段时间内的大单运动规律。

它和大盘大单动力指标的区别就是，其统计样本是个股。

温馨提示：

天狼 50 的大单动力个股指标共提供 1 分钟、3 分钟、5 分钟、10 分钟、20 分钟、30 分钟、60 分钟七档时间参数的数据，用户可以通过指标区最右侧的选项按钮来完成七档时间参数间的切换，软件默认的时间参数为 1 分钟（2-4-36）。



(2-4-36)

## 大额攻比

大额攻比指标设计为红蓝异向柱。大额攻比为正，显示为向上的红柱；大额攻比为负，显示为向下的蓝柱（2-4-37）：

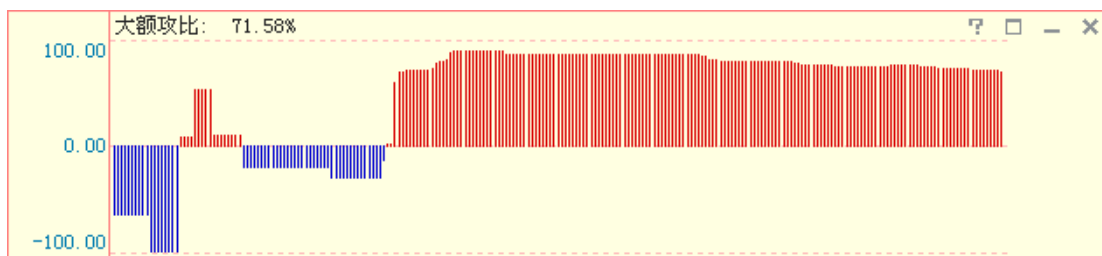

(2-4-37)

大额攻比 = (大额外盘 - 大额内盘) / (大额外盘 + 大额内盘)  
 大额攻比显示大额成交中多方的进攻力度。  
 大额攻比指标在“委比系列”指标组中显示。

## 分档主动买卖和分类主动买卖

分档主动买卖和分类主动买卖指标的设计和操作简单已做过详细介绍，请大家参阅。和大盘实时分析页面的指标不同的是，这里的指标样本是个股。

## 涨停雷达

涨停雷达指标设计为曲线，曲线与坐标轴之间的区域被填充成粉色。指标值越大，粉色区域越宽，反之越窄（2-4-38）：

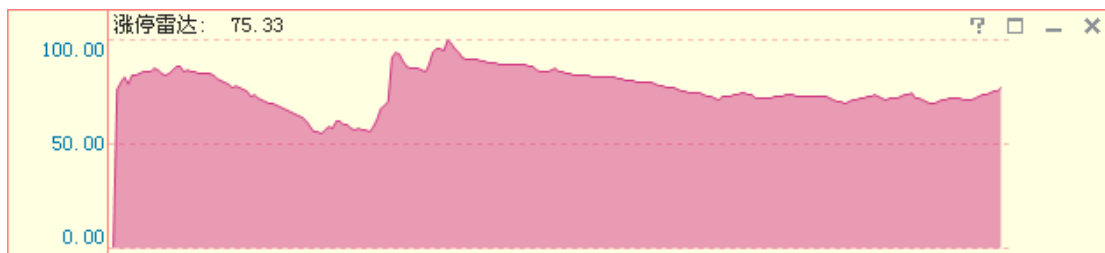

(2-4-38)

涨停雷达是从市场流动性角度考察股票上涨阻力的指标，其取值范围在 0-100 之间。值越大，意味着股票上行的阻力越小；值越小，意味着股票上行的阻力越大。

## 盘面资金

盘面资金指标设计为曲线，曲线与坐标轴之间的区域被填充成粉色，指标值越大，粉色区域越宽，反之越窄。盘面资金的均值在图中显示为蓝色的曲线 (2-4-39)：

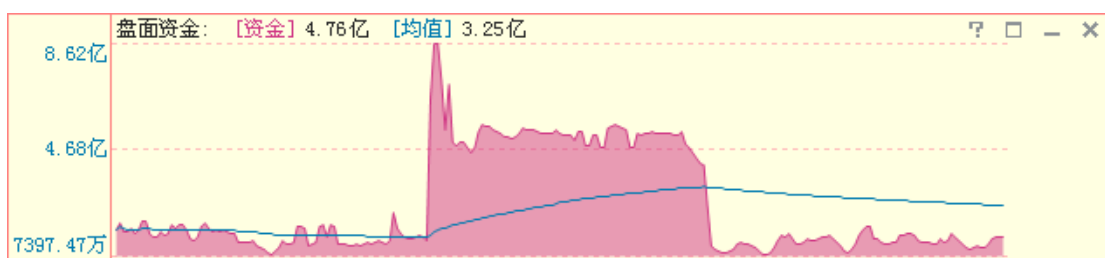

(2-4-39)

个股的盘面资金指标是天狼 50 运用高等数学方法对 Level-2 委托数据进行处理，估算出随时可用于买入个股的资金量。由于该指标没有做任何的平滑处理，因此它是零滞后指标。

它和大盘盘面资金指标的区别是其统计样本为个股。

盘面资金指标在“盘面资金”指标组中显示。

## 资金动量

资金动量指标设计为红蓝两色的异向柱，红色代表资金呈流入趋势，红柱越长，资金流入速度越快；蓝色代表资金呈流出趋势，蓝柱越长，资金流出速度越快 (2-4-40)：

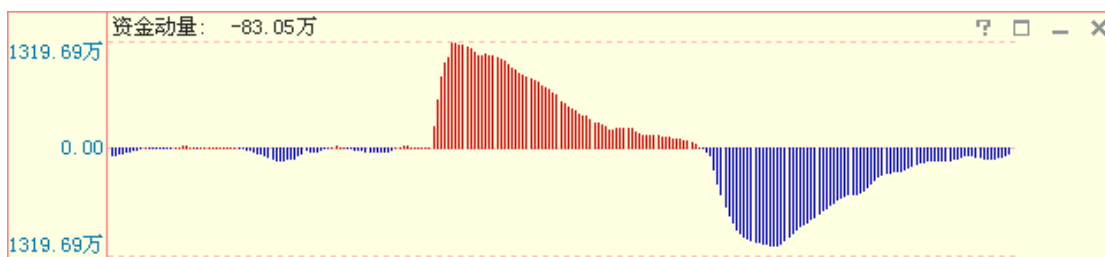

(2-4-40)

个股的资金动量指标反映了 30 分钟内个股盘面资金的趋势。

资金动量指标在“盘面资金”指标组中显示。

### 温馨提示：

和大盘实时分析页面一样，个股的实时分析页面也可以利用键盘上的方向键进行压缩和切换交易日显示，具体操作方法详见指数章节的相关内容。

## 量比



量比是衡量相对成交量的指标。它是指当前成交量与过去 5 个交易日同时段的成交量平均值之比。这个指标所反映出来的是当前盘口的成交力度与最近五天的成交力度的差别，这个差别的值越大表明盘口成交越趋活跃（2-4-41）。

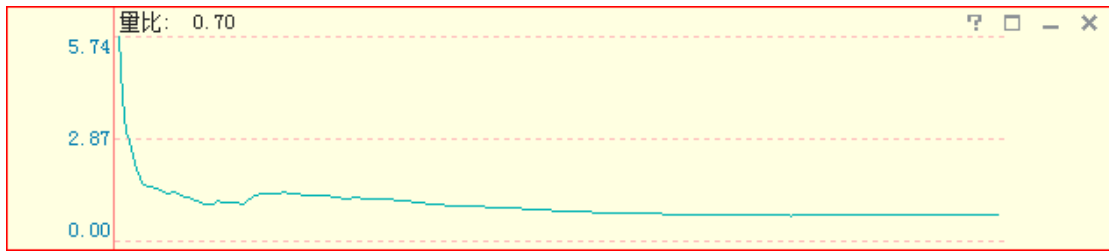

(2-4-41)

## MACD

MACD 指标的英文全称是 Moving Average Convergence and Divergence，指标的中文含义是移动平均聚散，也叫平滑异同移动平均线。

该指标由红蓝异向柱以及蓝色曲线和黑色曲线组成（2-4-42）。通常情况下，MACD 线由红转绿，意味着趋势变差，此时最好做空；MACD 线由绿转红，意味着趋势转好，此时最好做多。黑线在 0 轴上方上穿蓝线为做多信号；蓝线在 0 轴下方下穿黑线为做空信号。

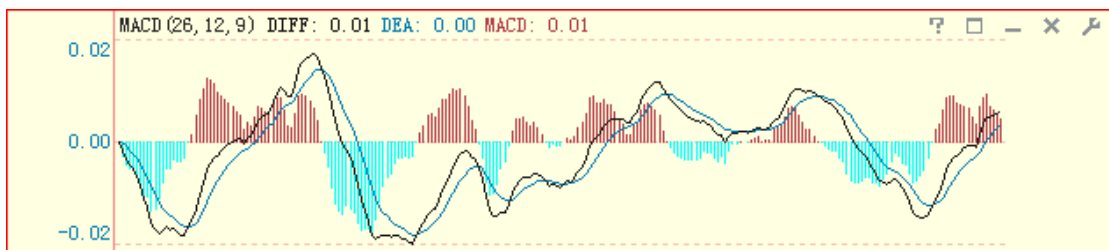

(2-4-42)

## RSI

RSI 指标（2-4-43）的中文名称是相对强弱指标，它是用向上波动幅度和总波动幅度的比值来描述走势强弱。它的取值范围在 0-100 之间。

一般而言，RSI 值大于 80，表示市场中多方力量强于空方力量，市场处于超买状态，后续行情有可能出现回调；RSI 值小于 20，表示市场中多方力量强于空方力量，市场处于超卖状态，后续行情有可能出现反弹；RSI 值在 50 左右，则表示市场处于整理状态，投资者需要做进一步观望。

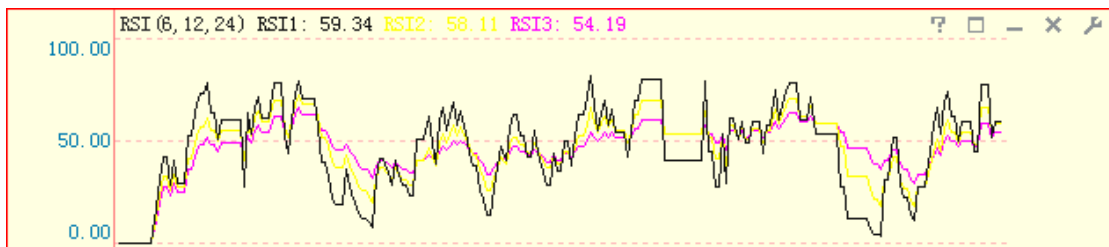

(2-4-43)

## 流向指标组

流向指标组包含四个指标：机构流向、大户流向、中户流向和散户流向（2-4-44）。

它们的市场含义是累计主动买入成交的机构\大户\中户\散户的大单金额与累计主动卖出成交的机构\大户\中户\散户成交的大单金额之差。

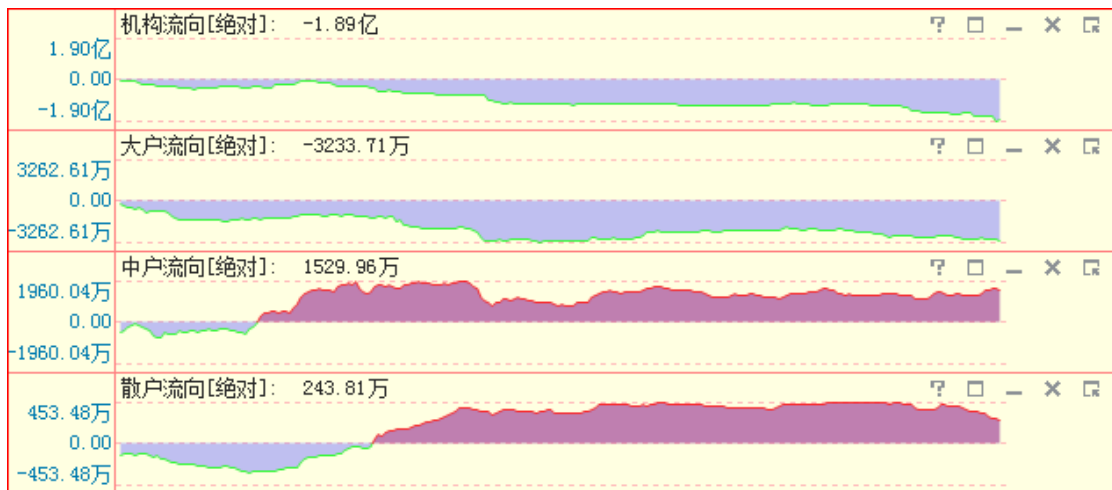

(2-4-44)

## 委托比

委托比是委买额和委卖额之间的比值，它是委托额的另外一种表现形式。天狼 50 提供委托比[正向]和委托比[反向]两种委托比数据，其中委托比[正向]=委买/委卖；委托比[反向]=委卖/委买。

委托比指标设计为一条粉色的曲线。数值增加，曲线上升；数值减少，曲线下降(2-4-45)：



(2-4-45)

委托比[反向]上升，意味着市场抛压加大，承接盘减弱；委托比[反向]下降，意味着抛压减轻，承接盘增强。委托比[正向]所代表的市场含义与委托比[反向]相反。

温馨提示：

软件默认显示委托比[正向]。通过指标区最右侧的选项按钮，用户可以在委托比[正向]和委托比[反向]之间进行切换(2-4-46)。



## 2.4.2 个股盘后

点击个股界面副图区上方“实时”标签右侧的“盘后”标签，就进入了个股盘后分析页面。同个股实时分析页面一样，个股盘后分析页面也由主图区、副图区和指标区三部分组成。

个股盘后分析页面的主图区显示了个股K线；副图区显示了个股的筹码分布图、财务数据、大单水位和PB-ROE估值图；指标区则列了一系列用于对个股进行分析的盘后指标（2-4-47）：



(2-4-47)

1、主图区

主图区主要展现了个股的K线和成交量信息，股票名称和代码等个股基本信息显示在主图区的左上角，个股的开盘价、日最高价、日最低价、收盘价、涨跌幅、流通盘、换手率以及成本均线等信息显示在股票名称和代码的右侧（2-4-48）：



(2-4-48)

为了方便用户了解当前界面显示K线的价格波动区间，天狼50将个股K线的阶段最高价和阶段最低价的数值标注在相应的K线旁（2-4-49）。



### 个股 K 线

K 线已在前面章节中做过详细介绍，利用键盘上的“↑”、“↓”、“←”、“→”四个方向键，可以将个股 K 线放大、缩小、前进、后退。

天狼 50 的个股 K 线图默认使用对数坐标系。在普通坐标系中，所有当日涨跌金额相同的股票，其 K 线长度是一样的。但由于股票的价格不同，同样的涨跌金额，在不同股票中的幅度是不同的——如 10 元与 20 元的股票均上涨了 1 元，显然涨幅不同——天狼 50 的对数坐标系主要反映了股票的上涨和下跌幅度。只有当日涨跌幅相同的 K 线才具有同样的长度，因而对数坐标系能真实反映股价变化的幅度。如所有自开盘至收盘上涨 10% 的股票 K 线，在对数坐标系中长度相同。

温馨提示：

天狼 50 个股 K 线的设计除了通常使用的红蓝两色 K 线外，还会出现灰色的 K 线 (2-4-50)。说明股票在该交易日的流通盘发生了变化。发生变化的原因一般为：大小非解禁、债转股、送转股、配股等。

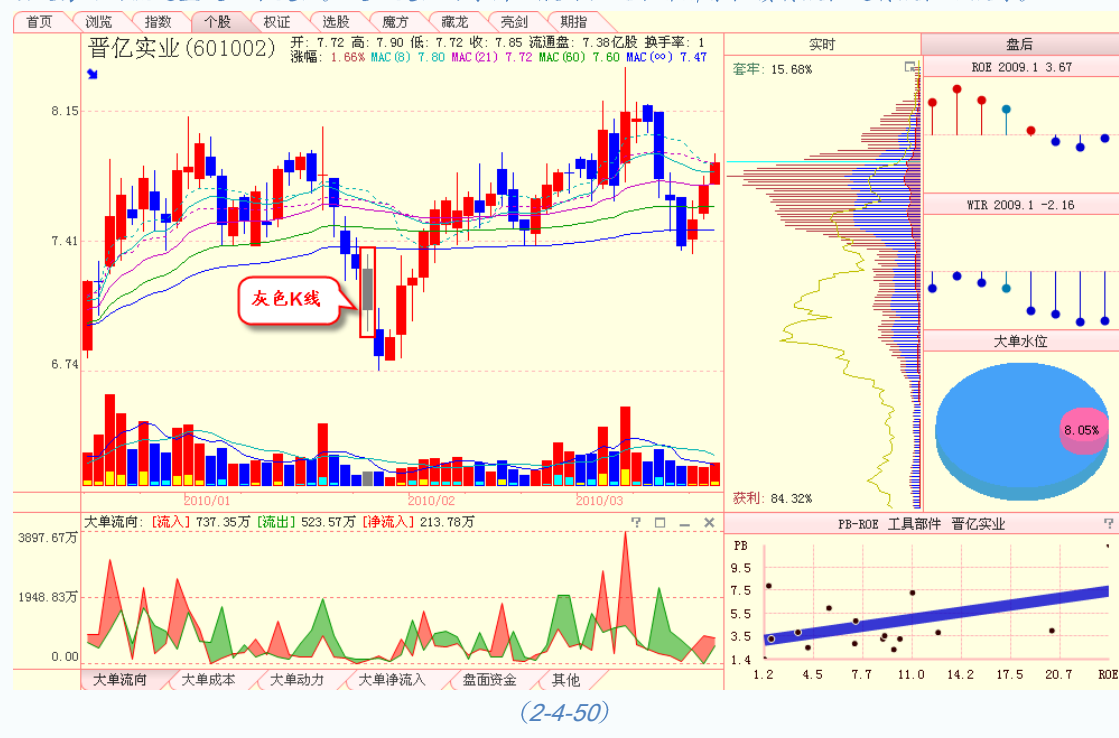

(2-4-50)

个股发生分红、送转股等情况时，股价也会相应调整，因此 K 线上经常会出现除权缺口，不仅影响 K 线的连续性，也使得很多指标出现大的跳变。因此天狼 50 软件对 K 线进行了复权处理。

复权有两种方式，正复权和倒复权。正复权是以除权后的股价为标准，调整以往的股价信息 (2-4-51)；倒复权就是以股票最初上市的股价为依据，调整当前的股价信息 (2-4-52)。天狼 50 默认的除权方式是正复权，如果您希望看到历史上的真实数据，可以选择“不复权”，这时 K 线可能会出现很多除权缺口 (2-4-53)。



(2-4-51)

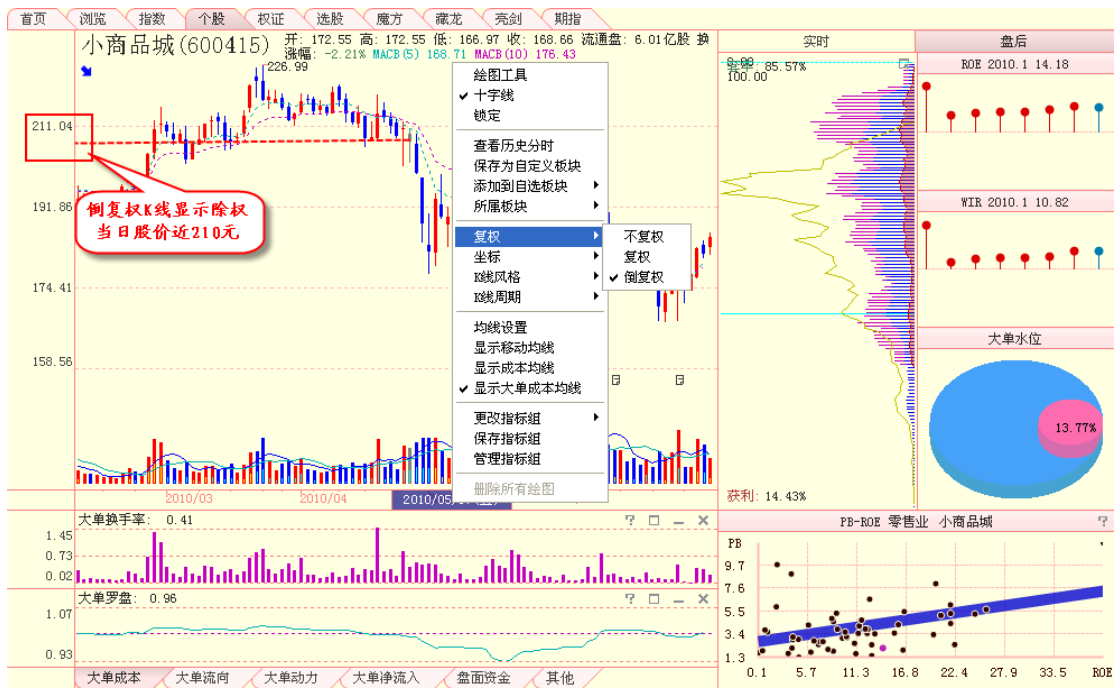

(2-4-52)

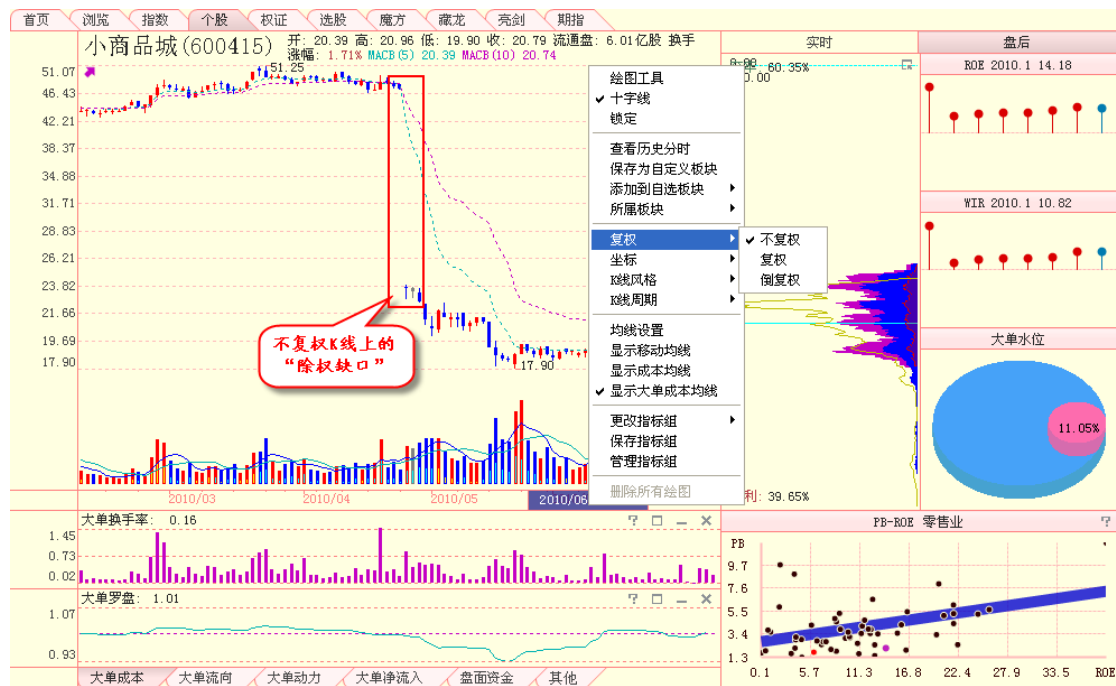

(2-4-53)

### 个股财经资讯

在主图区，有些个股的K线下面会标有类似记事本的图标，这意味着当日该股有信息披露或媒体报道。点击这些图标，将会显示相关新闻的标题列表，您可以在新闻列表中选择您感兴趣的新闻标题，点击该标题后，即可浏览新闻的全文（2-4-54）：



(2-4-54)

### 大单成本均线

大单成本均线是基于交易所 Level-2 数据和天狼 50 的大单还原技术开发的成本均线系统，其具有比成本均线更加稳定和准确的特性。

鼠标右键点击主图区，在弹出的菜单上选择“显示大单成本均线”，即可看到个股的大单成本均线（2-4-55）。





(2-4-55)

温馨提示:

和移动均线与成本均线不同的是, 大单成本均线以虚线的形式展现, 用户可以选择在大单成本均线的基础上叠加移动均线或成本均线, 以对比不同均线系统的异同 (2-4-56)。



(2-4-56)

主图区右键菜单上的“均线设置”可以对大单成本均线的分析周期和显示进行自定义设置 (2-4-57)。

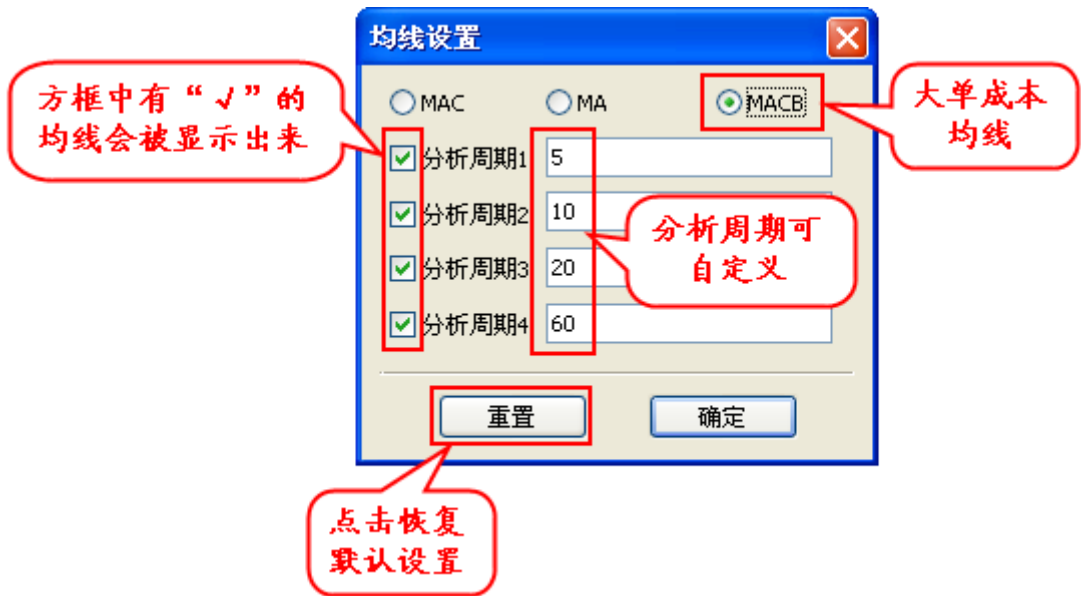

(2-4-57)

### 大单风向

天狼 50 将个股的主力成本和市场的趋势原理相结合，研发了反映主力影响下个股运动趋势的大单风向指标，旨在帮助用户顺势而为，为用户的投资决策提供重要参考。

大单风向指标设计为四种不同朝向的箭头，分别对应红、紫、蓝和绿四种不同的颜色，表示股价短期上涨、长期上涨、长期下跌和短期下跌四种不同的趋势。

鼠标在个股盘后主图区或指标区移动，在股票代码和名称下面会出现彩色箭头，代表鼠标定位处 K 线对应日期个股的运动趋势 (2-4-58)。



(2-4-58)

### 成交量

成交量是当日个股的成交总量，用柱状图表示。如当天收盘价高于当天开盘价，成交量呈红色；反之，呈蓝色 (2-4-59)：

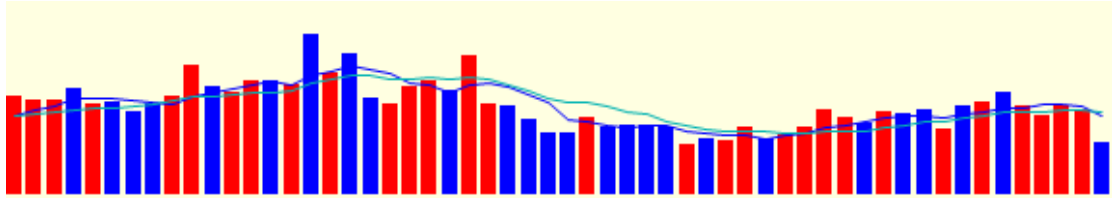

(2-4-59)

主图区的左侧是价格坐标，主图区的下方是时间坐标。当鼠标在主图区上移动时，鼠标定位处的价格和日期信息，将分别出现在价格坐标和时间坐标线的一端，方便用户查看 (2-4-60)：



(2-4-60)

温馨提示：

当鼠标在K线下方的成交量上移动时，左侧的坐标轴旁会显示鼠标定位处的成交量数据 (2-4-61)：



用鼠标右键在主图区上点击,弹出菜单上的大部分工具的用法与大盘盘后界面的项目及设置方法一致,详细请参见大盘盘后。个股盘后的右键菜单增加了“保存为自定义板块”、“添加到自选板块”和“所属板块”的选项(2-4-62):



选择“保存为自定义板块”,弹出“保存为自定义板块”窗口(2-4-63)。您可以将“自定义板块”名称后的“自定义板块 1”修改成您所希望的名称,然后点击“确定”,则盘后界面显示个股将被添加到一个新的板块中,板块的名称为您所填写的名称;您也可以直接点击“确定”,则该股票将显示在一个叫做“自定义板块 1”的新板块中,您可以在浏览界面看到它(2-4-64)。



(2-4-63)

| 序号 | 代码     | 名称   | 当前价   | 大单流向     | 大单流入率  | 涨幅     | 大单动力(1分) | 涨停雷达  | 范氏系数  | 换手率   | 成交额      | 实时动力    | 盘面资金  |
|----|--------|------|-------|----------|--------|--------|----------|-------|-------|-------|----------|---------|-------|
| 1  | 600588 | 用友软件 | 21.11 | -534.34万 | -0.03% | -3.83% | -0.020   | 66.75 | 3.35% | 0.32% | 5352.44万 | -11.36万 | 1.06亿 |

(2-4-64)

选择“添加到自选板块”，会弹出一个显示了用户所有自定义板块的二级菜单，您可以将界面显示个股添加到您的任意一个自定义板块中 (2-4-65)：



(2-4-65)

股票添加成功后，会弹出添加成功提示（2-4-66）。如果该股已存在于所选板块中，则不会弹出任何提示。



(2-4-66)

**温馨提示:**

自选板块中的“我的持仓股”和“我的关注股”为软件默认板块，这两个板块的个股可以在软件首页的“我的持仓”和“我的关注”中找到。

选择“所属板块”，则显示出该股所属的板块。添加到自选板块后，在个股的所属板块里，也可以找到刚添加的板块（2-4-67）：



(2-4-67)

用鼠标右键点击主图区上的成交量柱状图，弹出的功能菜单上有“成交量均线设置”、“显示成交量均线”和“显示大单成交”三个选项(2-4-68)：



(2-4-68)

这三个选项的作用和大盘盘后界面的一致，请参阅相关内容。

按住鼠标的左键或右键，在主图区拖动，同样可以出现区间统计窗口(2-4-69)：

**区间统计** ✕

从 2009-11-20 至 2010-1-27

共48个交易日

|        |         |        |         |
|--------|---------|--------|---------|
| 开盘价    | 23.65   | 累计换手率  | 54.90%  |
| 收盘价    | 19.86   | 流通盘    | 79.26亿  |
| 最高价    | 23.83   | 均价     | 21.34   |
| 最低价    | 19.60   | 振幅     | 17.77%  |
| 成交量    | 43.5亿股  | 涨幅     | -16.55% |
| 成交额    | 933.2亿元 | 同期大盘涨跌 | -10.06% |
| 大单净换手率 | 0.00%   | 大单流向   | 0.00    |

确定

(2-4-69)

## 2、副图区

个股盘后副图区包括筹码分布、财务指标、大单水位、PB-ROE 估值模型四部分(2-4-70)。



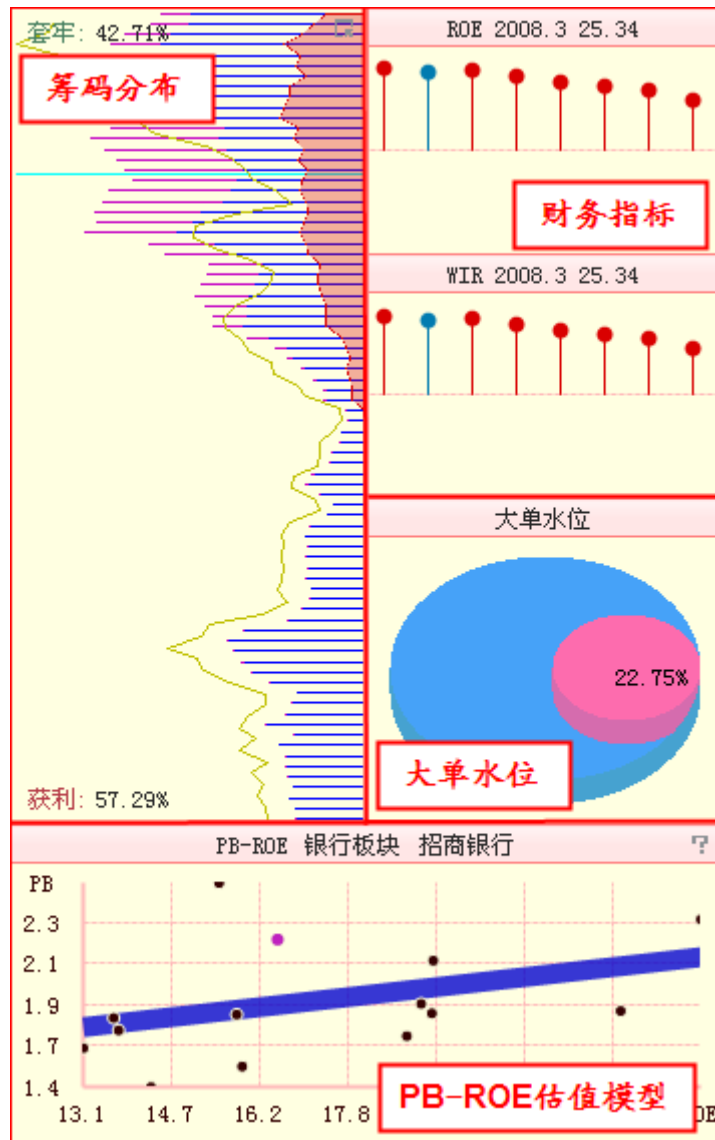

(2-4-70)

### (1) 筹码分布

筹码分布的基本原理和表现形式在大盘盘后一节已经做过详细介绍,个股筹码分布的设计思路、表现形式与大盘筹码分布一致,请参见大盘盘后章节。

和大盘筹码分布不同的是,个股筹码分布增加了对大单筹码分布显示的支持。

大单筹码分布显示为连续的曲线,曲线和右边界之前的区域涂成红色。软件支持“同列”和“叠加”两种展示形式。同列(如 2-4-71 左所示)放大了大单筹码分布图,有助于用户研究个股主力筹码的成本构成;叠加(如 2-4-71 右所示)则体现了大单筹码在全部筹码中的占比,便于用户宏观上把握不同价位上主力筹码同全部筹码的对比关系。

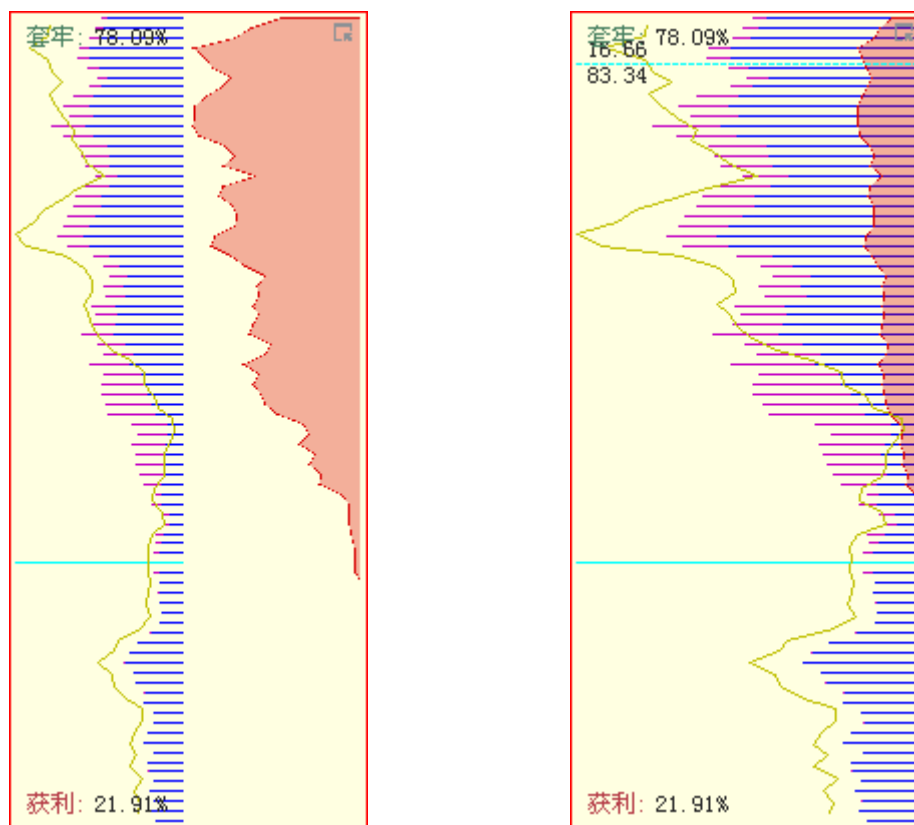

(2-4-71)

## (2) 财务指标

天狼 50 的财务指标包括 ROE 和 WIR。

ROE 即净资产收益率又称股东权益收益率，是净利润与平均股东权益的百分比。该指标反映股东权益的收益水平，指标值越高，说明投资带来的收益越高。

它的计算方法是： $ROE = (\text{净利润} / \text{普通股股东权益}) \times 100\%$ 。

WIR 即财富增加率，其含义是扣除风险资产后的净资产收益率。这个指标的用途在于评价 ROE 指标的水分。如果 ROE 趋势良好，WIR 却是下降的，则财务报表有注水的可能，或者其未来收益不确定，存在投资风险。

值得一提的是，无论是 ROE 还是 WIR，天狼 50 均采用了年摊薄的算法，所以和上市公司季度报告所披露的数值有些差异。

财务指标窗口显示了个股最近 8 个季度的 ROE 和 WIR 数据，用户可以直观查看个股业绩的变化趋势。天狼 50 用顶端为圆球的柱线来表示 ROE（或 WIR）值，柱线的长短代表指标值的大小。指标值为正则圆球标为红色，指标值为负则圆球标为蓝色。将光标移到任意一个圆球上，圆球会变成绿色，圆球所对应的财务季度及相应的指标数值显示在圆球上方。系统默认显示最新一季度的财务数据（2-4-72）。

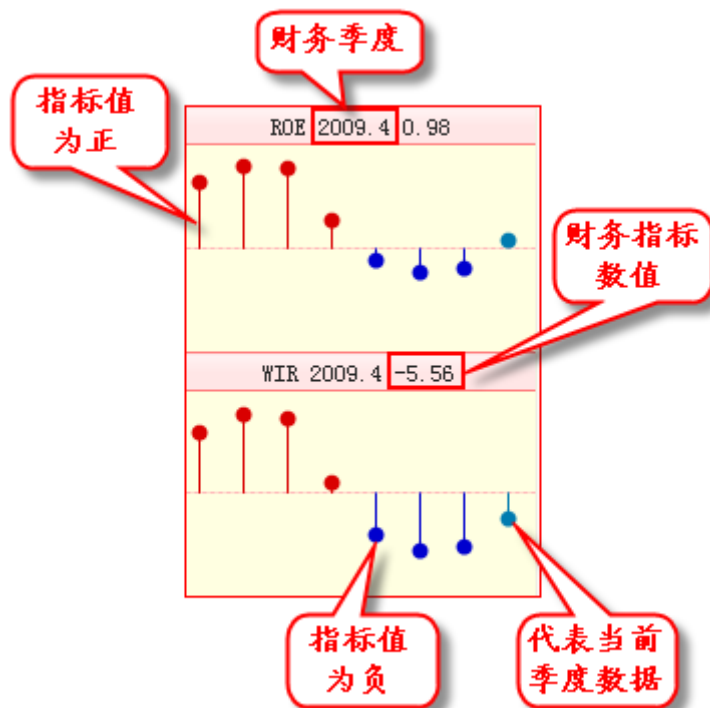

(2-4-72)

### (3) 大单水位

大单水位窗口用立体饼图（圆柱体饼图）的形式体现了大单水位指标（2-4-73）。外面蓝色的圆柱代表 100%，里面红色的圆柱代表大单水位值，可以直观地表现出大单水位的大小。

大单水位是天狼 50 的专有指标，其含义是市场所有流通筹码中大单筹码所占的比例。

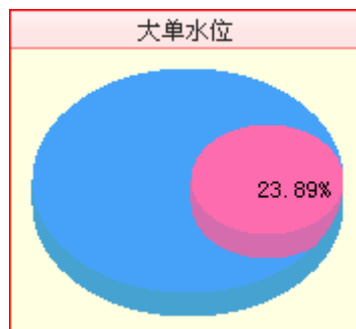

(2-4-73)

### (4) PB-ROE 估值模型

PB-ROE 估值模型的表现形式为散点图，它的横轴为净资产收益率（ROE），纵轴为市净率（PB），天狼 50 根据股票各自的 ROE 值和 PB 值将其标注在该散点图上。

个股盘后的 PB-ROE 估值模型显示主图股票所属行业板块的所有股票。主图股票显示为紫点，其他同板块股票显示为黑点（2-4-74）。

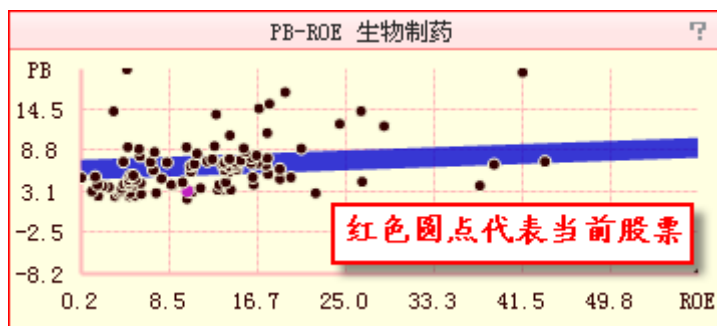

(2-4-74)

蓝色的粗线是该行业的均衡线，股票落在均衡线上方代表被高估，落在均衡线下方代表被低估。在散点图的上方，还会标出该股所属的行业板块，便于投资者了解个股的行业属性 (2-4-75)。

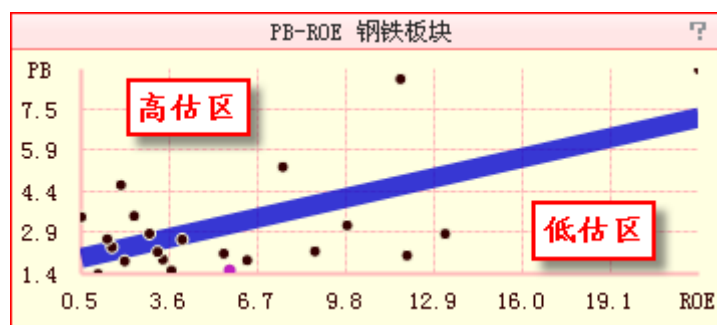

(2-4-75)

在散点图中用鼠标右键单击代表一只股票的圆点，在弹出的工具菜单中可以完成查看该股所属板块，隐藏该股，进入该股的盘后界面以及恢复隐藏股票的显示等操作 (2-4-76)。

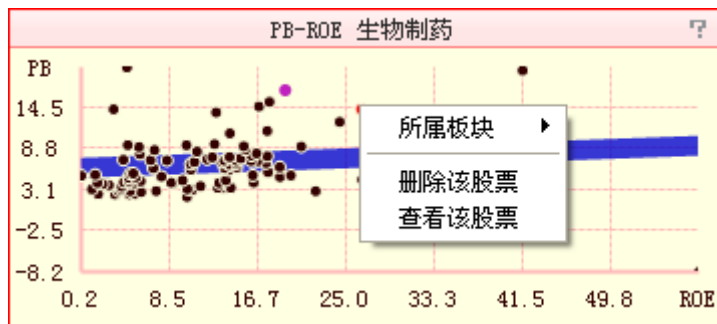

(2-4-76)

### 3、指标区

主图区的下方是指标区。默认显示大盘指数、博弈K线等指标组标签，点击您想要查看的指标组标签，则该指标组内所有指标将出现在指标区。

由于显示原因，部分指标组在“其他”标签栏中，您只要点开“其他”标签，就可以看到未能在默认标签中显示的指标组 (2-4-77)。



(2-4-77)

下面将逐个讲解个股盘后指标的设计、原理和作用，以使用户更好地使用这些指标。

### 大盘指数[上证指数]

大盘指数指标是将上证指数的 K 线显示在指标区 (2-4-78):



(2-4-78)

上证指数从总体上反映了沪市股票价格的变动情况和市场的总体走势。用户可以通过对照个股走势和大盘走势的异同，迅速找出二者相背离的个股，并从中发掘投资机会。

温馨提示:

大盘指数指标中除了软件默认显示的上证指数走势外，还有深证成指和沪深 300 的走势。通过指标区右侧的按钮可以完成三者之间的切换 (2-4-79):



(2-4-79)

### 范氏系数

范氏系数指标以一条红色曲线表示。指标值增加，曲线上升；指标值减少，曲线下降 (2-4-80)：



(2-4-80)

范氏系数的值是个股实时范式系数最后一条数据的值，它是个股实时范氏系数的盘后化。范氏系数值越大，意味着个股可能存在潜在托盘的力量越强。

范氏系数指标在“抗压系列”指标组内。

### 抗压系数

抗压系数指标以一条红色曲线表示。指标值增加，曲线上升；指标值减少，曲线下降 (2-4-81)：



(2-4-81)

抗压系数的值是个股实时抗压系数最后一条数据的值，是个股实时抗压系数的盘后化。抗压系数值越大，意味着该股的抗压能力越强。

抗压系数指标在“抗压系列”指标组内。

### 近邻筹码

近邻筹码指标以一条黄色曲线表示。指标值增加，曲线上升；指标值减少，曲线下降 (2-4-82)：



(2-4-82)

近邻筹码值越大，筹码形态越密集，体现主力的特征；近邻筹码值越小，筹码形态越分散，体现散户的特征。筹码形态的密集不一定带来股价的暴涨，但股价大幅拉升之前筹码形态一般会密集。

近邻筹码指标在“获利纵横”指标组内。

## 获利纵横

获利纵横指标是将获利盘和近邻筹码同时以曲线的形式显示在图中，其中黄色的曲线代表获利盘，灰色的曲线代表近邻筹码。图中红、蓝、绿三条虚线分别对应 75%、50%、25% 的指标值。获利纵横以数值的形式显示在指标栏的上方，软件设定当获利纵横值大于 50% 时，显示为红色；获利纵横值在 0 到 50% 之间时，显示为绿色；获利纵横值小于 0 时，显示为灰色（2-4-83）：

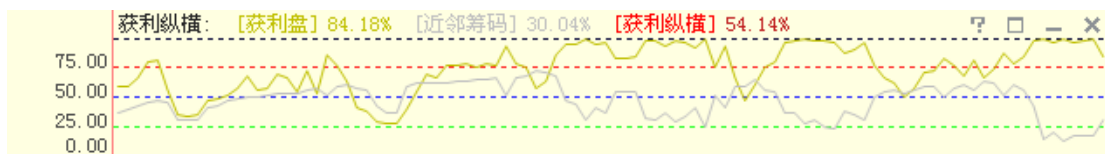

(2-4-83)

获利纵横=获利盘-近邻筹码。

差值的正值越大，说明主力控盘程度越好。

获利盘曲线上穿近邻筹码曲线，表明股价开始启动。

## 博弈K线

博弈K线指标的表现形式为K线（2-4-84）：



(2-4-84)

博弈K线是在传统K线的基础上结合筹码分布得到的一种K线画法。筹码分布中，股价上涨或者下跌一个单位，所需要的能量与股价所处的位置有关，博弈K线就是描述股价涨跌难度的指标。它也有高、开、低、收四个数值，分别是以今日股价的高、开、低、收对应于昨日筹码分布的获利盘数量，作为今日博弈K线的高、开、低、收。

博弈K线常用来通过“博弈K线无量长阳”来判断主力的控盘状况。一般而言，股价穿越筹码密集区会引发解套抛压，而如果这个过程没有伴随放量，即为“博弈K线无量长阳”，其市场含义为该筹码密集区主要是主力持仓。在天狼50软件中，博弈K线无量长阳显示为紫红色（2-4-85），它的判断标准是博弈K线长大于20，换手率小于3%。



(2-4-85)

## 换手率

换手率指标显示为绿色柱状图。换手率越大，柱越高；反之，柱越低（2-4-86）：

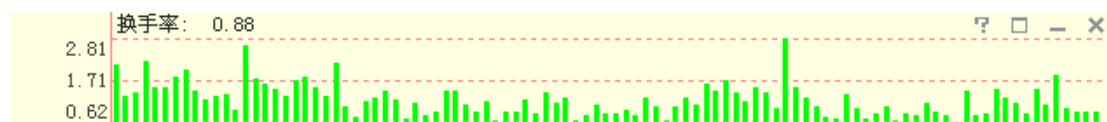

(2-4-86)

换手率是指在一定时间内，市场股票转手买卖的频率，是反映股票流通性强弱的指标之一。

换手率指标在“博弈K线”指标组内。

## 流动市值

流动市值指标设计为K线，每日开盘和收盘的活跃筹码量为它的开值和收值，每日最高和最低的活跃筹码量为它的高值和低值（2-4-87）：



(2-4-87)

流动市值的参数是10日，体现了短线交易资金的流入、流出趋势。它反映的是市场上短线交易意向最强的那部分筹码的市值，即热衷短线交易的市值。流动市值上升，意味着市场短线资金进场，市场交易活跃性增加；流动市值下降，意味着市场短线资金离场，市场交易活跃性降低。

流动市值指标在“资金系列”指标组内。

## 资金流量

资金流量指标以红绿异向柱表示。资金流量值为正，显示为向上的红柱，指标值越大，柱越长；资金流量值为负，显示为向下的绿柱，指标值越小，柱越长（2-4-88）：



(2-4-88)

资金流量为正，表示资金流入个股；资金流量为负，表示资金流出个股。天狼50在传统资金流量计算方法的基础上进行了改进，它放大了下跌对指标的影响，因此它可以有效的规避股价下跌带来的风险。

资金流量指标在“资金系列”指标组内。

## 资金存量

资金存量指标以一条黄色的曲线表示，指标值增加，曲线上升；指标值减少，曲线下降（2-4-89）：



(2-4-89)

资金存量是一个客观监测中线资金的指标。该指标考察活跃在个股的资金量，其时间尺度是40个交易日。

资金存量指标在“资金系列”指标组内。



## 基础浮动盈利

基础浮动盈利指标以红绿异向柱表示。基础浮动盈利值为正，显示为向上的红柱，指标值越大，柱越长；基础浮动盈利值为负，显示为向下的绿柱，指标值越小，柱越长（2-4-90）：

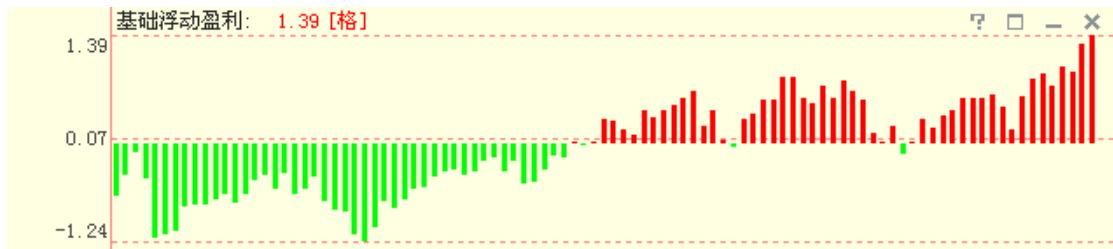

(2-4-90)

基础浮动盈利的市场含义是股价距离成本谷或成本峰顶的距离，即主力最大的浮动盈利，它的单位是格，一格约等于 10%。

## 浮动盈利

浮动盈利指标设计成围绕 0 坐标轴的一条曲线。指标值为正，曲线和坐标轴之间填充成红色；指标值为负，曲线和坐标轴之间填充成蓝色（2-4-91）：

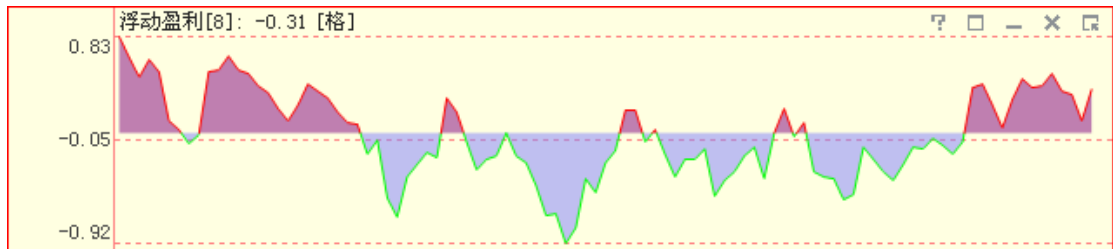

(2-4-91)

浮动盈利衡量的是股价到 N 日成本均线的距离，其市场含义是当前股价相对于 N 日市场平均成本的盈亏，单位是格，一格约等于 10%。

K 线在成本均线的上方，浮动盈利为正，意味着当前股价高于市场的平均成本，距离越大，意味着投资者获利幅度越大；K 线在成本均线的下方，浮动盈利为负，意味着当前股价低于市场平均成本，距离越大，意味着投资者亏损幅度越大。

温馨提示：

天狼 50 的浮动盈利指标提供 8 日、21 日、60 日和∞ (无穷) 日四档时间参数，显示当前股价相对于 8 日、21 日、60 日以及∞ (无穷) 日成本均线的距离。通过指标区最右侧的按钮可以完成切换时间参数的操作（2-4-92）。

8 日、21 日、60 日成本均线分别代表 8 日、21 日、60 日以来建仓投资者的平均成本，∞ (无穷) 成本均线则近似代表市场整体的平均持股成本。



## 成本乖离

成本乖离指标设计成围绕0坐标轴的一条曲线。指标值为正，曲线和坐标轴之间填充成红色；指标值为负，曲线和坐标轴之间填充成蓝色（2-4-93）：

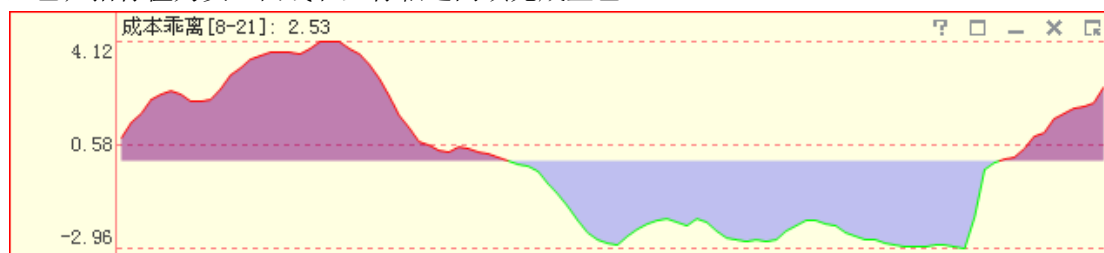

成本乖离分别表示8日与21日、21日和60日、60日和∞成本均线的偏离情况，它主要考察的是短期市场平均成本与长期市场平均成本的高低。

如果短期均线在上，长期均线在下，值为正，意味着市场的短期平均持股成本高于长期平均持股成本，较早建仓的投资者处于获利状态；如果长期均线在上，短期均线在下，值为负，意味着市场的短期平均持股成本低于长期平均持股成本，较早建仓的投资者处于亏损状态。

温馨提示：

利用指标区最右侧的按钮，可以在“8-21”、“21-60”、“60-∞”三档成本乖离之间进行切换（2-4-94）：



(2-4-94)

### 大单流向

大单流向指标由红绿两条曲线组成，红色曲线代表当日大单流入总金额，绿色曲线代表当日大单流出总金额。当红线高于绿线，差值填充成红色，意味着当日个股呈现大单净流入状态；当绿线高于红线，差值填充成绿色，意味着当日个股呈现大单净流出状态（2-4-95）：



(2-4-95)

大单流向指标体现的是当日主动买入成交大单和当日主动卖出成交大单的差值大小。

### 大单动力

大单动力指标设计成围绕0坐标轴的一条曲线。指标值为正，曲线和坐标轴之间填充成红色；指标值为负，曲线和坐标轴之间填充成蓝色。红色区域表示一段时间大单净流入，数值越高意味着净流入金额越大；蓝色区域表示一段时间大单净流出，数值越小意味着净流出金额越大（2-4-96）：

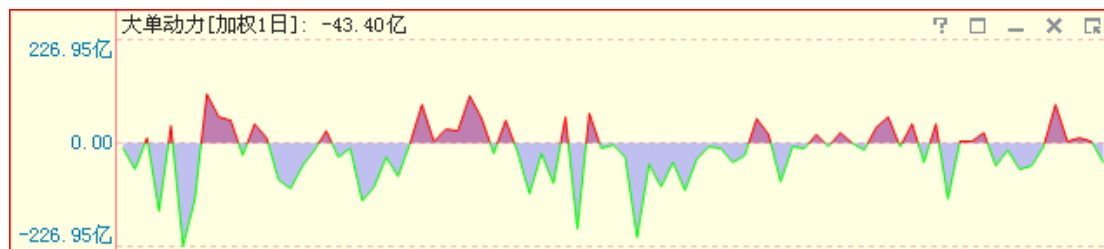

(2-4-96)

大单动力表示主动性买入成交大单和主动性卖出成交大单在某一段时间内综合相抵之后的净流入金额，能够反映出这段时间内的大单运动规律。

温馨提示：

天狼 50 的大单动力提供 1 分、3 分、5 分、10 分、20 分、30 分和 60 分七档时间参数供用户选择。加总的方式有加权和累加两种：加权考虑了时间的因素；累加则是简单加总。用户可以通过指标区右上角的选项按钮来切换时间参数和加总方式，软件默认显示大单动力加权 1 分的值 (2-4-97)：



(2-4-97)

## 大单净流入

大单净流入指标设计为红蓝异向柱。如果当日大单净流入额为正，表现为红色柱，红柱越长，净流入金额越大；如果当日大单净流入额为负，表现为蓝色柱，蓝柱越长，净流出金额越大 (2-4-98)：

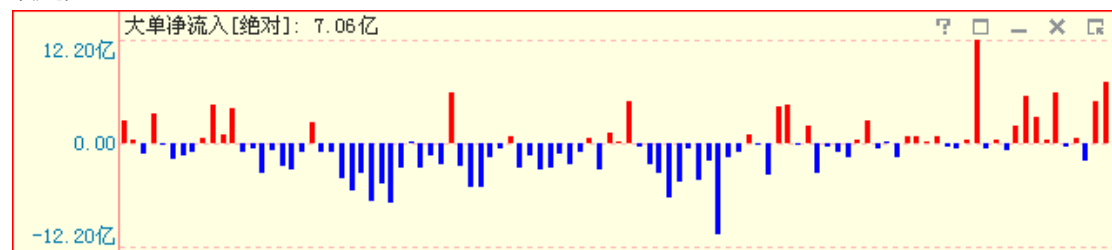

(2-4-98)

大单净流入指标可以看作是盘后大单流向指标的异向柱表现形式。使用异向柱的方式表现当日大单净流入、净流出，比使用折线差的方式更为清晰，尤其是大单的净流入、净流出接近 0 时，两条折线往往粘合在一起，导致无法看清资金的流向，而用异向柱显示就会非常清晰。

温馨提示：

天狼 50 的大单净流入指标共提供“绝对”、“相对 (成交量)”和“相对 (流通盘)”三档数据，用户可以通过指标区最右侧的选项按钮来完成三档大单净流入指标的切换，软件默认显示大单净流入[绝对] (2-4-99)。

大单净流入[相对(成交量)]是当日累计主动买入、卖出大单成交量的差值占总成交量的比值。  
 大单净流入[相对(流通盘)]是当日累计主动买入、卖出大单成交量的差值占流通盘的比值。



(2-4-99)

### 分档、分类主动买卖

个股盘后分档、分类主动买卖指标，其设计原理和表现形式与大盘实时分档、分类主动买卖指标相同，详见前文中的相关介绍。

### 盘面资金

个股盘后的盘面资金指标设计为一根根近似棒棒糖的柱状图，上方的红色“糖球”是当天盘面资金的平均值，棒棒的最下端是当天盘面资金的最低值 (2-4-100)：

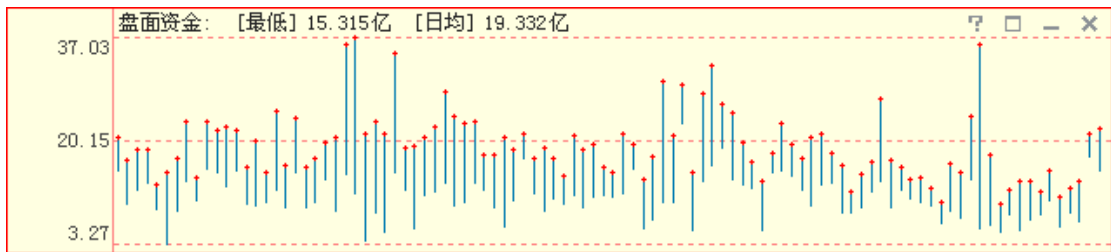

(2-4-100)

盘面资金盘后化后，可以监测一段时间内个股盘面资金的平均水平。

### 涨停雷达

涨停雷达指标设计为一条紫色的曲线。指标值增加，曲线上升；指标值减少，曲线下降 (2-4-101)：

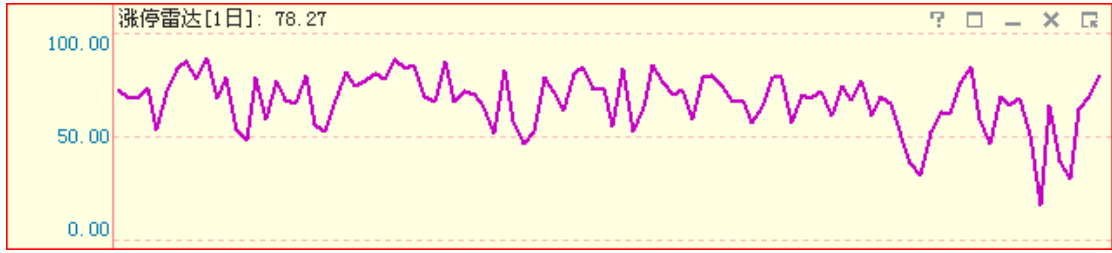

(2-4-101)

涨停雷达用以观察一段时间内个股多空力量的变化情况。涨停雷达值上升，意味着上涨阻力变小；涨停雷达值下降，意味着上涨阻力变大。

温馨提示：

天狼 50 的涨停雷达指标共提供 1 日、3 日、5 日和 10 日四档时间参数的数据，分别显示了 1 日、3 日、5 日和 10 日涨停雷达的平均值，用户可以通过指标区最右侧的选项按钮来完成四档时间参数间的切换，软件默认的时间参数为 1 日 (2-4-102)：



(2-4-102)

### 盘后涨停动力

盘后涨停动力指标设计为两条折线。粉色线为当日向上动力，蓝色线为当日向下动力。粉线在上，蓝线在下，差值填充成粉色，意味着当日个股动力净值向上；蓝线在上，粉线在下，差值填充成蓝色，意味着当日个股动力净值向下 (2-4-103)：

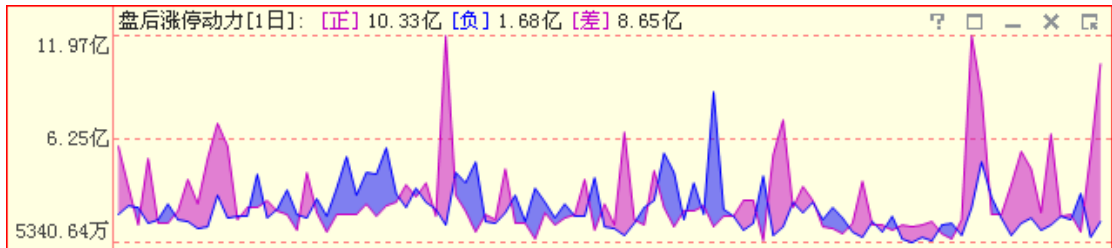

(2-4-103)

盘后涨停动力从流动性的角度考察个股背后的推动力量。涨停动力也有 1 日、3 日、

5日和10日四档时间参数供用户选择，切换方式同涨停雷达。

## 大单换手率

大单换手率指标显示为紫色柱状图。换手率越大，柱越高；反之，柱越低（2-4-104）：

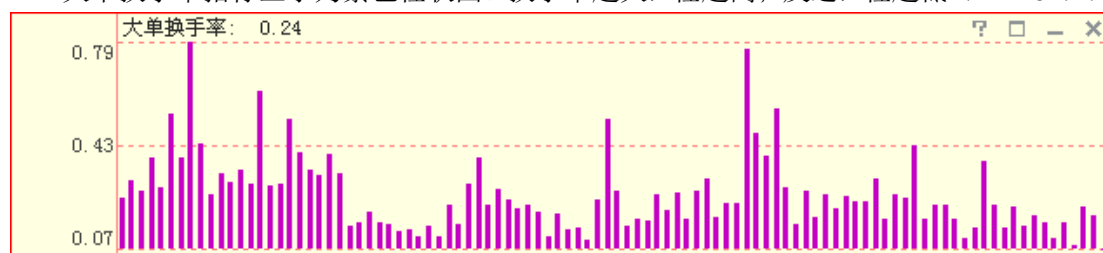

(2-4-104)

大单换手率以大单为研究对象，反映了大单的活跃程度，和个股的换手率相结合，活跃个股中是否有主力的支持将一目了然。

## 大单罗盘

大单罗盘指标设计为一条绿色的曲线，指标值增加，曲线上升；指标值减少，曲线下降。图中紫色虚线标出的为大单罗盘值等于1的位置（2-4-105）。

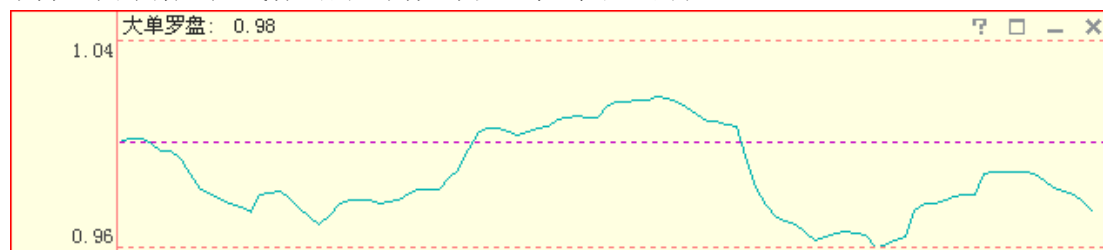

(2-4-105)

天狼50综合考量了每只股票历史上大单活跃程度对其股价涨跌造成的影响，据此得出一个标准值，实际值与标准值的比为大单罗盘的值：实际值强于标准值，即大单罗盘值大于1，表示该股具有良好的投资价值；实际值弱于标准值，即大单罗盘值小于1，表示该股近期缺乏投资机会，投资者最好回避。

## 大单水位

大单水位指标设计为一条红色的曲线，指标值增加，曲线上升；指标值减少，曲线下降（2-4-106）。



(2-4-106)

天狼50根据近两个月左右时间内大单的成交趋势，计算出主力资金在该股票上潜伏的筹码比率，该比率的大小即为大单水位的值。股价横盘阶段，大单水位显著下降的状态，通常预示着未来短期内该股票可能出现较大的跌幅。

## 净流入指标组

净流入指标组包含四个指标：机构净流入、大户净流入、中户净流入和散户净流入

(2-4-107)。

它们的含义分别是当日市场中所有机构\大户\中户\散户大单净流入量的累加。

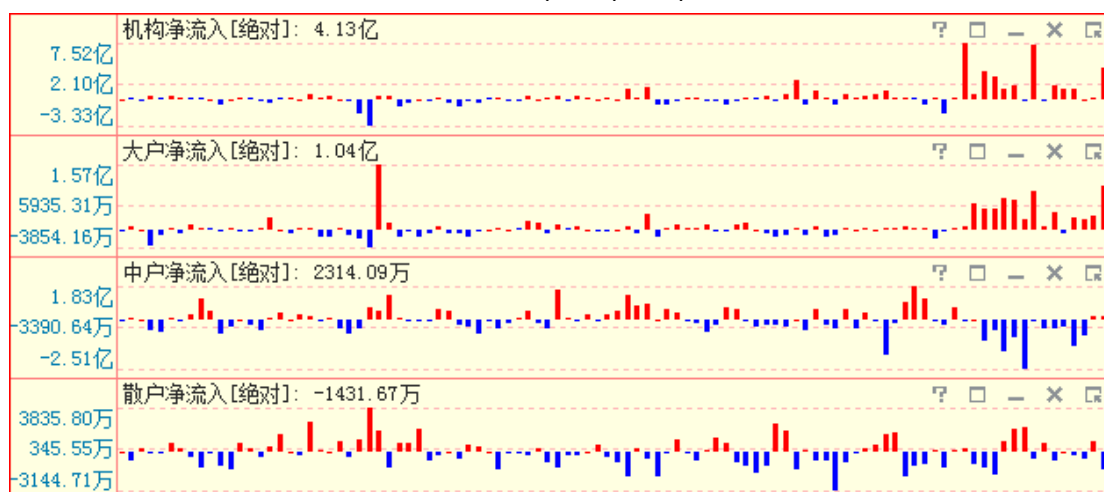

(2-4-107)

### 大单流向 (相对成交额)

大单流向 (相对成交额) 指标是大单净流入\出的金额占同一时刻成交额的百分比

(2-4-108)。

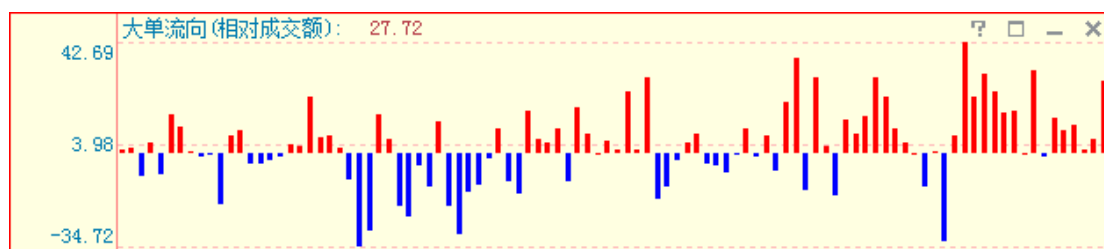

(2-4-108)

### MAR

MAR (2-4-109) 用来评价个股的短线趋势，它的市场含义是个股短线日加权涨幅。

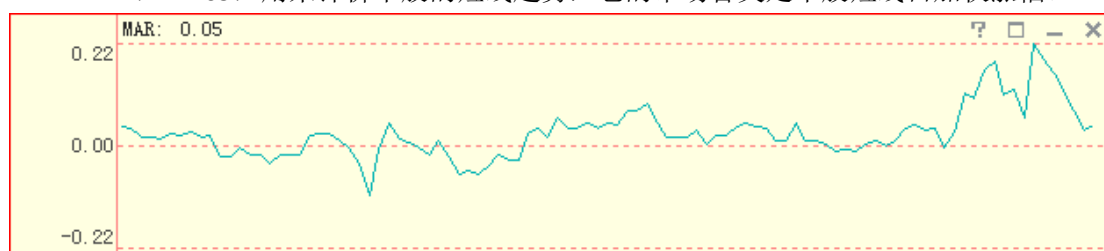

(2-4-109)

### MACD

MACD 指标的英文全称是 Moving Average Convergence and Divergence，指标的中文含义是移动平均聚散，也叫平滑异同移动平均线。

MACD 指标包含三个重要的数值——DIFF 值、DEA 值和 MACD 值，其中 DIFF 为 12 日移动均线和 26 日移动均线间的差值，软件显示为一条黑色的曲线；DEA 为 DIFF 线的 9 日指数平滑移动均线，软件显示为一条蓝色的曲线；MACD 为 DIFF 线与 DEA 线的差值，差值为正时显示为向上的红柱，差值为负时显示为向下的绿柱。MACD=0 的线显示为一条虚线，即 0 轴 (2-4-110)。



通常情况下，黑线在 0 轴上方上穿蓝线为做多信号；蓝线在 0 轴下方下穿黑线为做空信号。MACD 线由红转绿，意味着趋势变差，此时最好做空；MACD 线由绿转红，意味着趋势转好，此时最好做多。此外当蓝线的走势与 K 线发生背离时，通常意味着行情的反转。

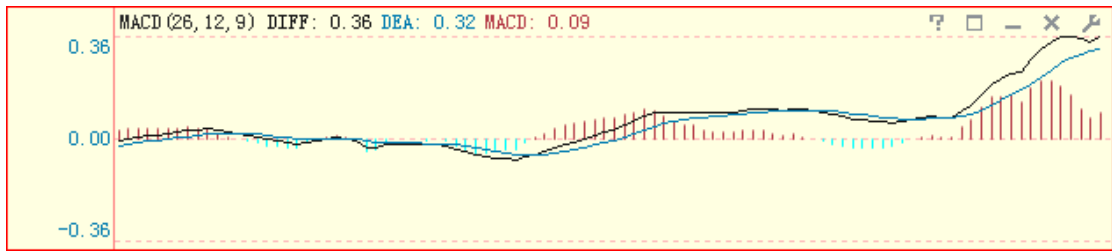

(2-4-110)

## KDJ

KDJ 指标又叫随机指标，它根据统计学的原理，以一个特定的周期内出现过的最高价、最低价及最后一个计算周期的收盘价及这三者之间的比例关系为基础来计算。

KDJ 指标包含三个重要的数值——K 值、D 值和 J 值，K 值在软件中显示为一条黑色的曲线，D 值在软件中显示为一条黄色的曲线，J 值在软件中显示为一条粉色的曲线 (2-4-111)。

通常情况下，黑线在 20 左右上穿黄线视为做多信号；黑线在 80 左右下穿黄线视为做空信号。

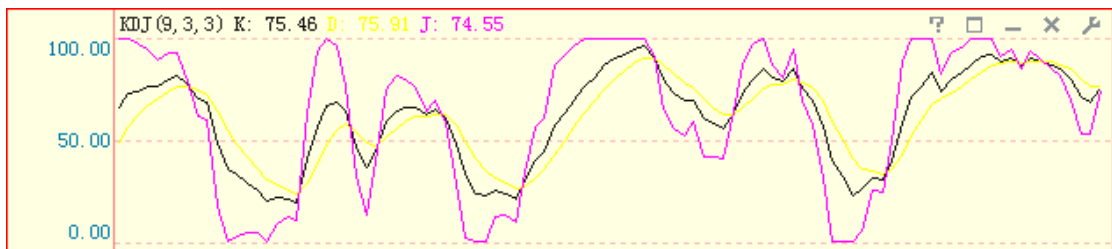

(2-4-111)

## RSI

RSI 指标的中文名称是相对强弱指标，它是用向上波动幅度和总波动幅度的比值来描述走势强弱。它的取值范围在 0-100 之间。

RSI1 的时间参数为 6 日，在软件中显示为一条黑色的曲线，RSI2 的时间参数为 12 日，在软件中显示为一条黄色的曲线，RSI3 的时间参数为 24 日，在软件中显示为一条粉色的曲线 (2-4-112)。点击指标栏右上角的小扳手图标，可以在弹出的参数窗口中修改默认参数。

一般而言，RSI 值大于 80，表示市场中多方力量强于空方力量，市场处于超买状态，后续行情有可能出现回调；RSI 值小于 20，表示市场中多方力量强于空方力量，市场处于超卖状态，后续行情有可能出现反弹；RSI 值在 50 左右，则表示市场处于整理状态，投资者需要做进一步观望。

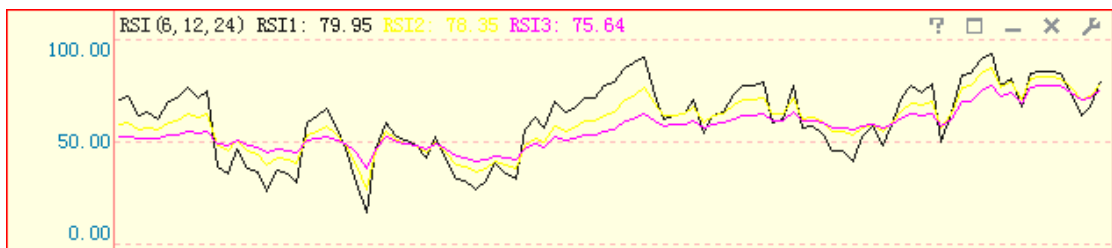

(2-4-112)

## BOLL

BOLL 指标也叫布林线指标、布林带指标。它是以移动平均线为中线，收盘价的均方差为带宽的轨道带。天狼 50 中的 BOLL 指标由美国线和三条曲线（即上轨线（UPPER）、中轨线（MID）、下轨线（LOWER））组成。美国线又称柱线图，其直线部分，表示了当天行情的最高价与最低价间的波动幅度，右侧横线侧代表收盘价。通常情况下，BOLL 指标的上、中、下轨线同时向上运行意味着短期内将继续上涨；上、中、下轨线同时向下运行意味着短期内将继续下跌；若上轨线向下运行，而中轨线和下轨线却还在向上运行时，表明处于整理态势之中（2-4-113）。

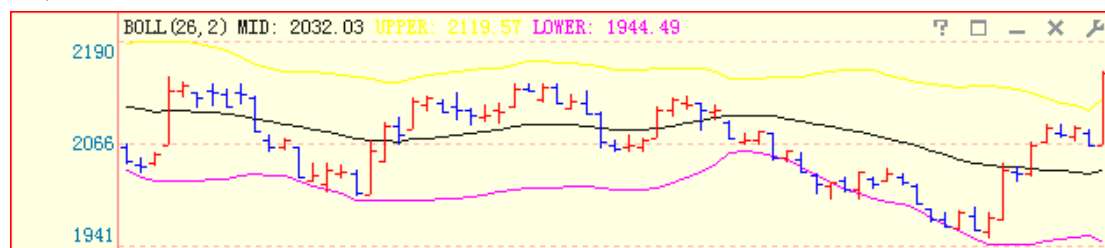

(2-4-113)

温馨提示：

点击指标区最右侧的各图标可以实现对指标信息的查看、相关参数的设置、窗口的放大、关闭和还原等操作。

## 大单主力线

大单主力线基于沪深交易所 Level-2 数据，对大单逐笔成交的数据进行了加权处理，体现了一段时间内主力资金的进出情况。

大单主力线指标设计成围绕 0 坐标轴的一条曲线。指标值为正，曲线和坐标轴之间填充成红色；指标值为负，曲线和坐标轴之间填充成蓝色（2-4-114）。

点击大单主力线右上角的小扳手图标，可以在弹出的参数窗口中设定时间参数，软件默认的时间参数是“750 日”。

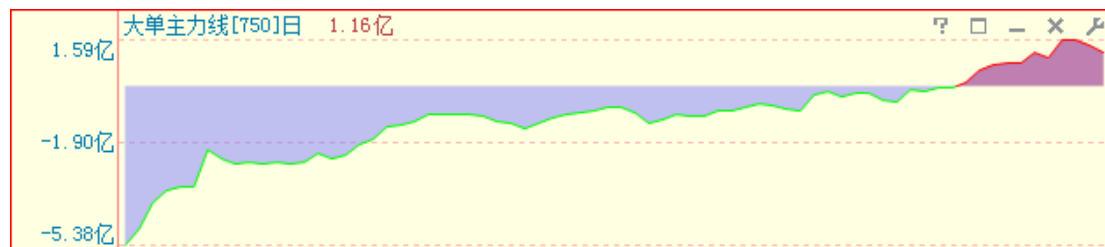

(2-4-114)

## 2.5 选股

点击“选股”标签，即进入选股界面，它是天狼 50 的重要界面之一。

这个界面以散点图（也称星空图）的形式表现，用户可以通过个股涨停雷达、蓄势突破、大单流入、委比等指标组对个股进行定位。选股界面还可以实现对指标值排名前 N 位和后 N 位的股票进行板块解析，以达到发现热点及龙头板块的目的。

选股界面由左上的散点图区，右上的板块解析区，左下的指标区和右下的条件设定区四部分组成（2-5-1）：



(2-5-1)

## 2.5.1 散点图

散点图也叫星空图，像星星般散落在图中的圆点代表当前分析板块的所有股票。散点图的X轴和Y轴分别对应一个指标，一对指标构成一个指标组，股票将根据指标组中两个指标值的大小定位在散点图中（2-5-2）：

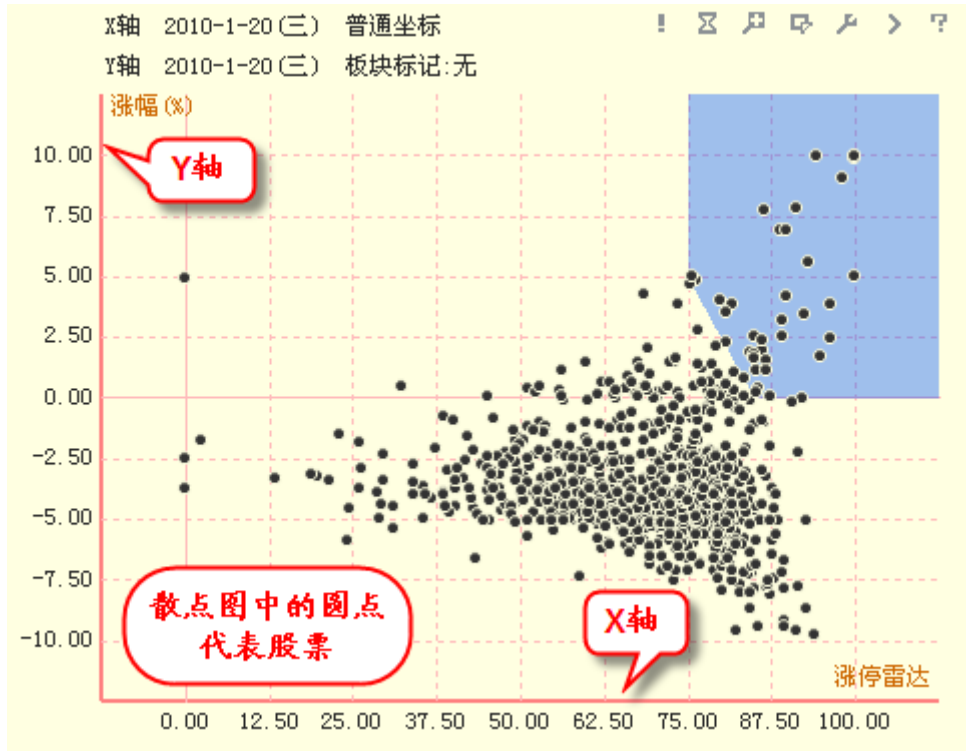

(2-5-2)

散点图区的右上角排列着一行工具图标，通过这些工具，可以实现散点图局部放大、捕获特定股、筛选器设定等操作 (2-5-3):

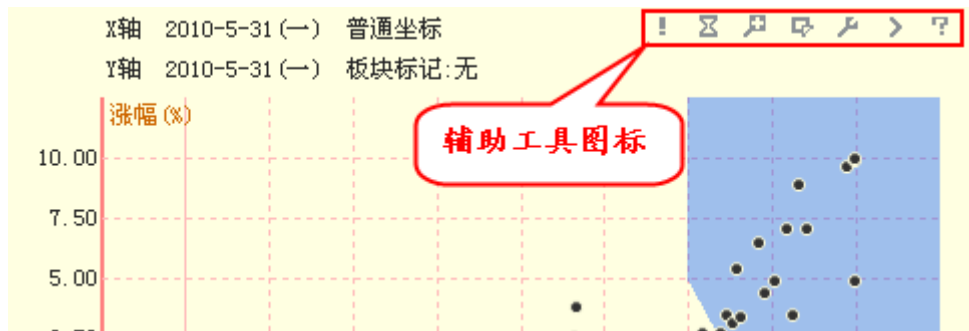

(2-5-3)

下面按从左至右的顺序，依次解析散点图区右上角七个图标的功能:

3 点击第一个图标，可以看见涨停通道内飘红的股票 (2-5-4):

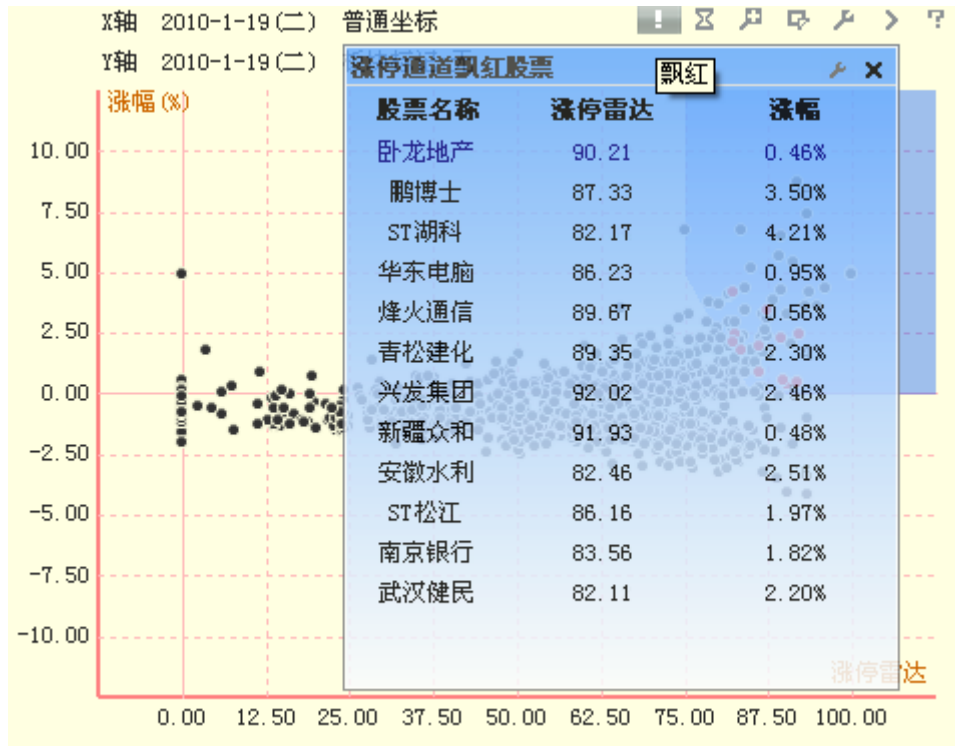

(2-5-4)

温馨提示:

涨停通道飘红股票的含义是新进入涨停通道内的个股，它们在散点图中显示为红色的圆点。

② 点击第二个图标，弹出“管理过滤规则”窗口。选中左侧过滤器的名称，右侧即显示该过滤器的过滤条件。如“蓄势涨停”的过滤条件为：个股进入蓄势区且同时进入涨停通道（2-5-5）：

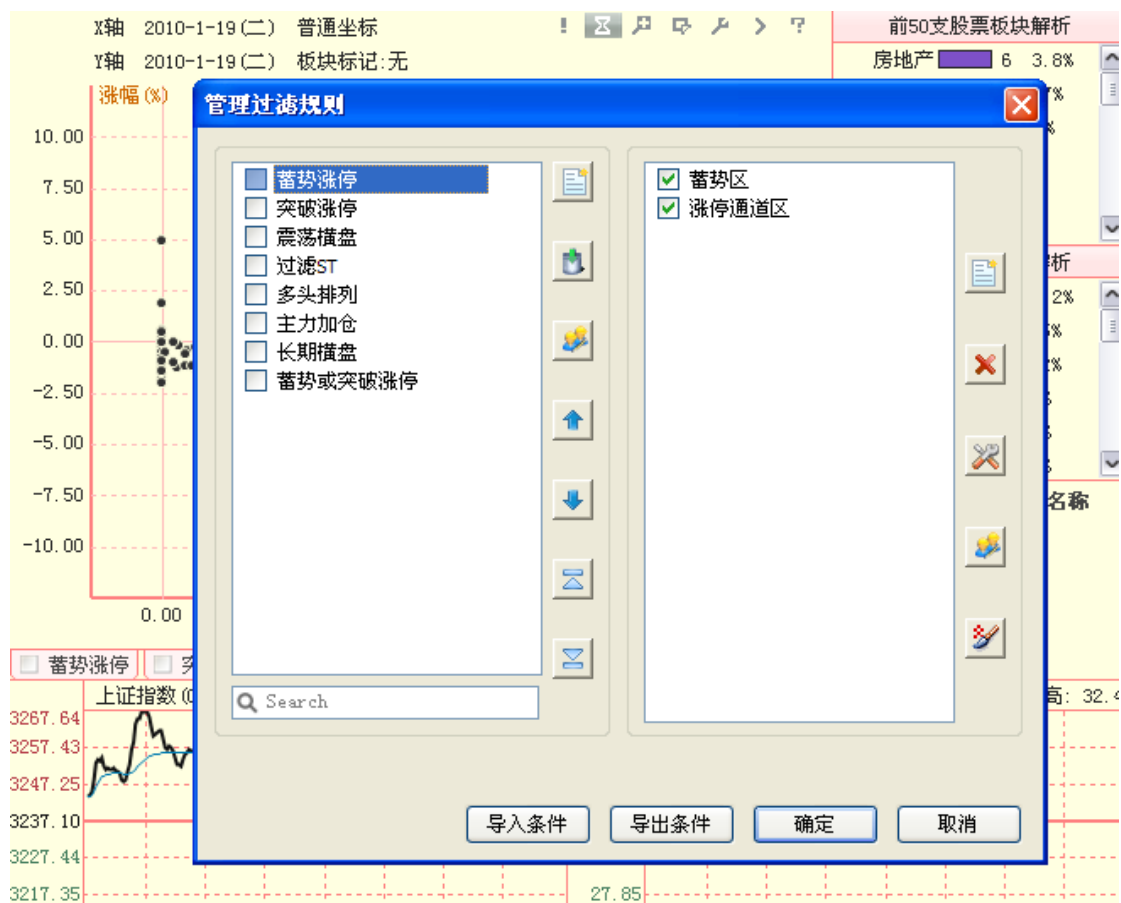

(2-5-5)

“管理过滤规则”窗口用于对散点图下方股票筛选器中的筛选条件进行设置(2-5-6):

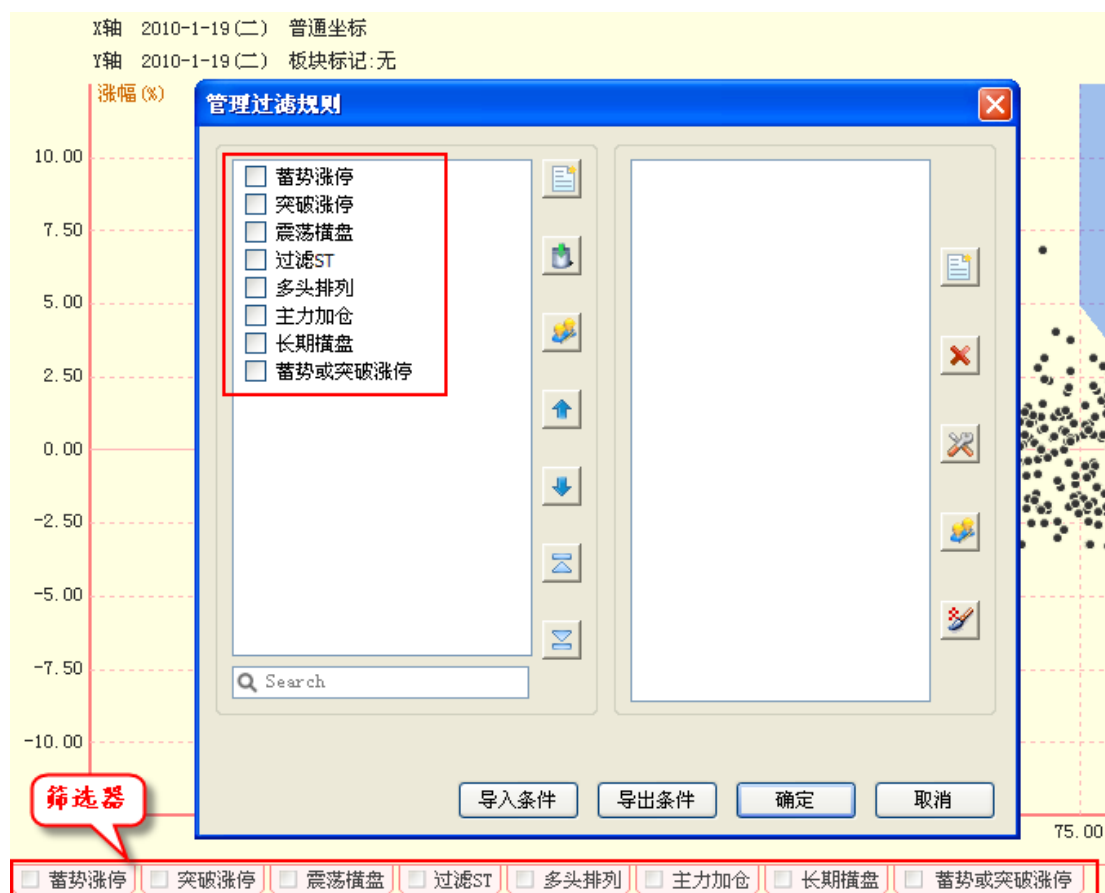

(2-5-6)

③ 第三个图标的作用是对框选区域进行放大操作。

点击这个图标，再按住鼠标左键拖动框选目标区域 (2-5-7)：

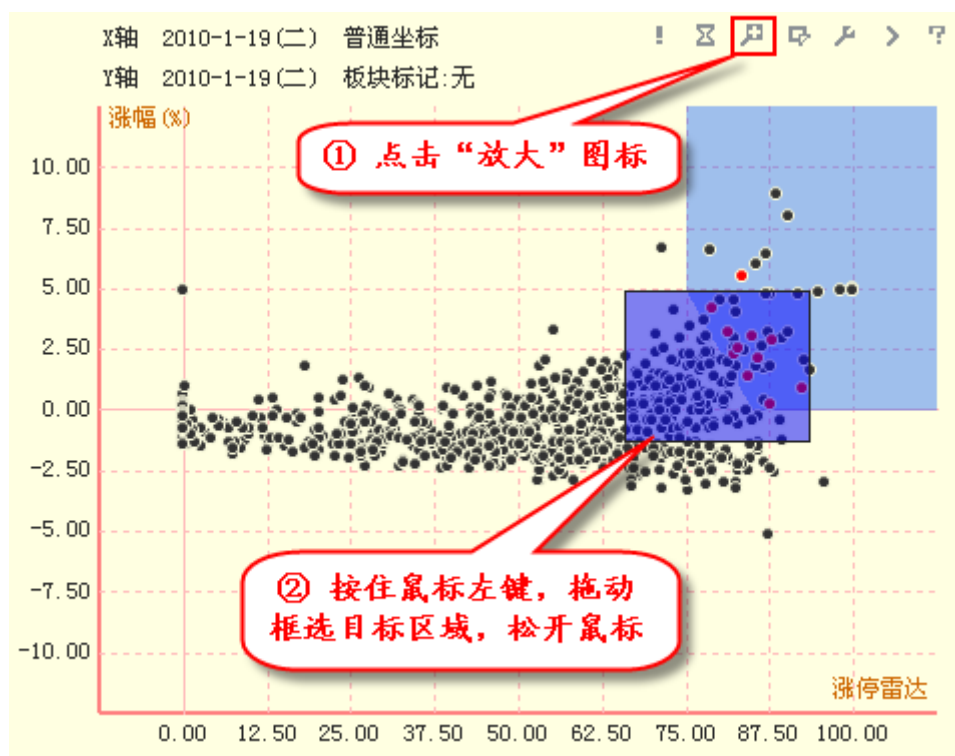

(2-5-7)

松开鼠标后，目标框选区域内的股票被放大，点击板块解析区下方的“复原”，可以将放大的散点图恢复原状 (2-5-8):

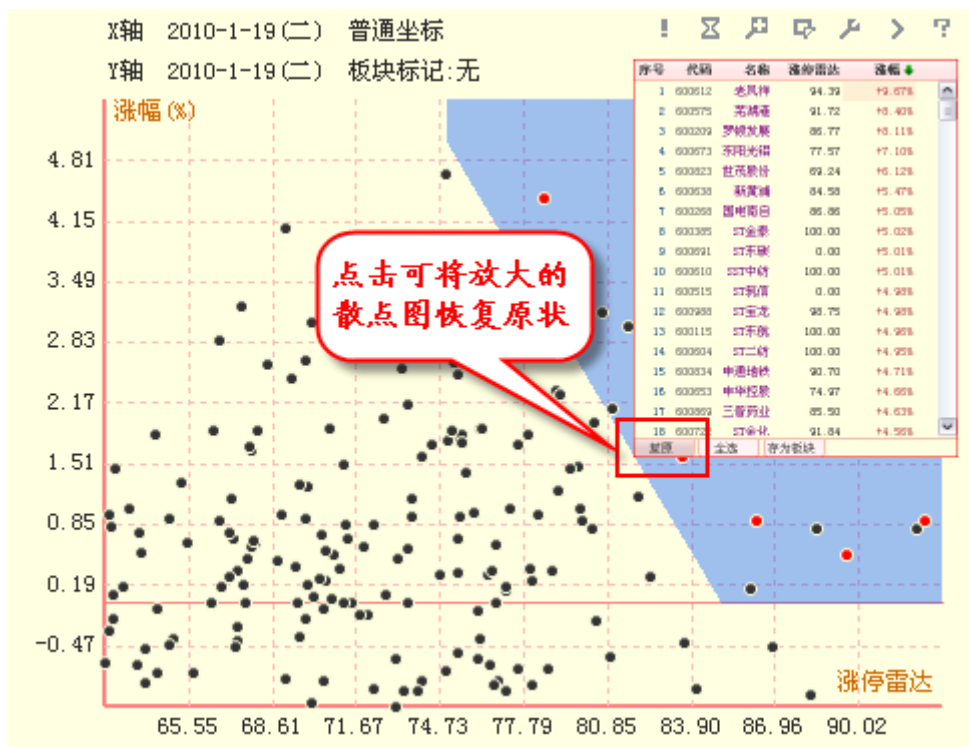

(2-5-8)

④ 点击第四个图标，出现捕获工具，可以利用其捕获散点图中的股票。被捕获的股票在散点图中显示成淡蓝色圆点，并在板块解析区显示 (2-5-9):

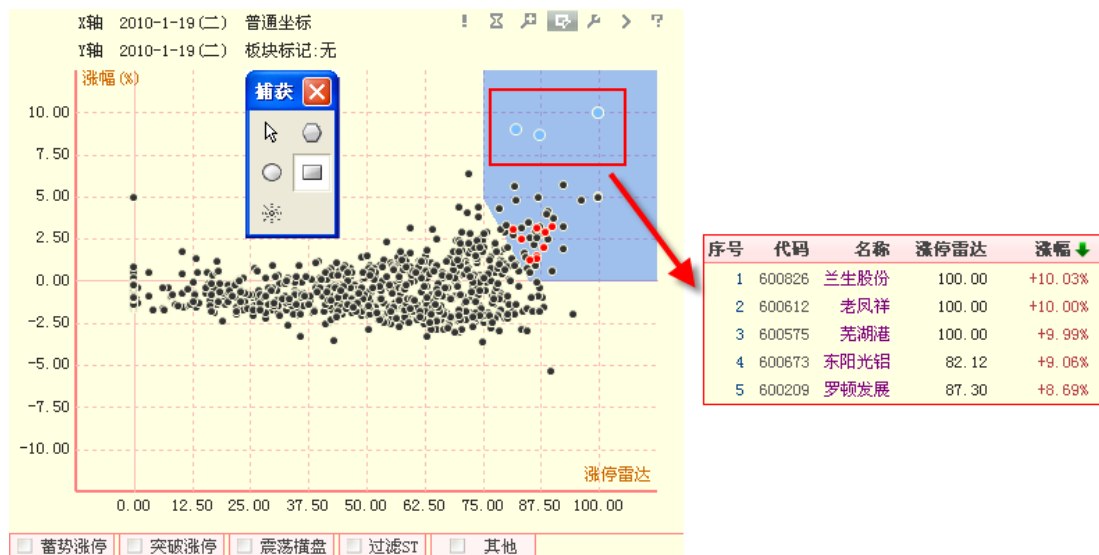

(2-5-9)

捕获工具一共包括 5 种：鼠标、多边形、椭圆、矩形和点状 (2-5-10):





(2-5-10)

鼠标：在散点图上按住鼠标左键，拖动框选所需股票；

多边形：在散点图中的每一次点击都确定多边形的一个点，当再次点击到多边形的第一个点时，多边形建立完成，在多边形内部的点将被捕获；

圆或椭圆：在屏幕上拖动鼠标画出椭圆（也可以是圆），椭圆内部的点将被捕获；

矩形：在屏幕上拖动鼠标画出矩形形状，矩形内部的点将被捕获；

点状：点击散点图中某个位置，则距用户点击位置最近的  $N$  个点将被捕获。

⑤ 第五个图标用于设置点状捕获时捕获股票的数量。

捕获设置有 10、20、30、40、50、60、70、80、90、100 和 110 共计 11 档参数供用户选择，软件默认的捕获数量是 50 个 (2-5-11)：

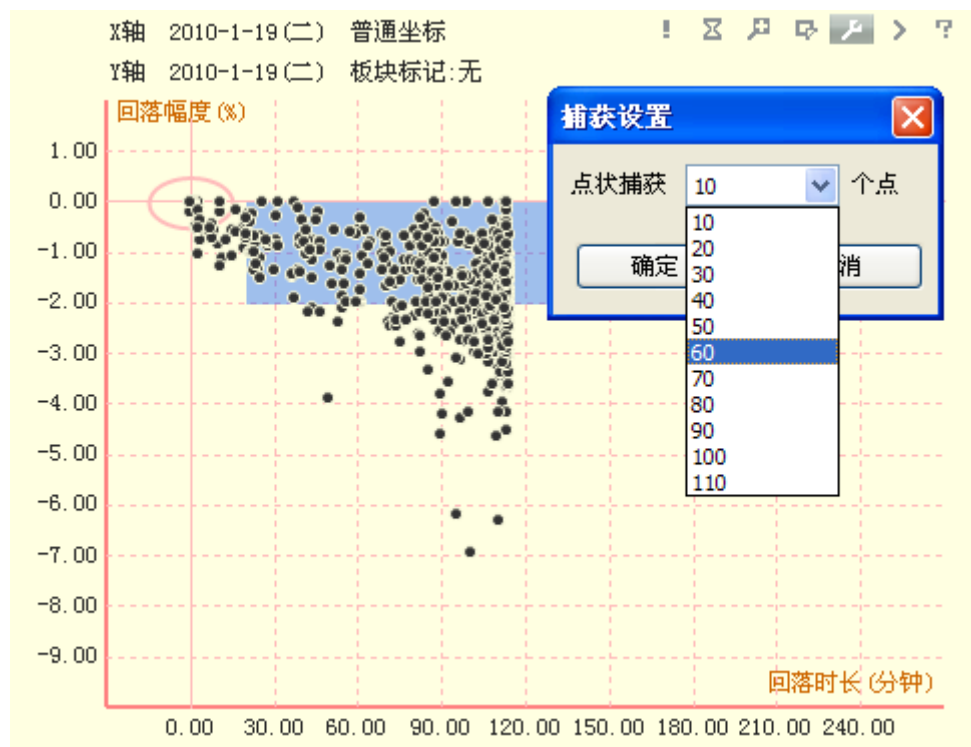

(2-5-11)

⑥ 点击第六个图标，可以选择板块进行标注。

在下拉列表中选择“房地产”，则“房地产”前被打上“√”，散点图中的房地产股票显示为蓝色圆点 (2-5-12)：



(2-5-12)

温馨提示:

板块标注的颜色是随机选取的。

⑦ 第七个图标是“天狼 50 帮助”。点击这个图标,将显示选股界面的大致介绍(2-5-13)。

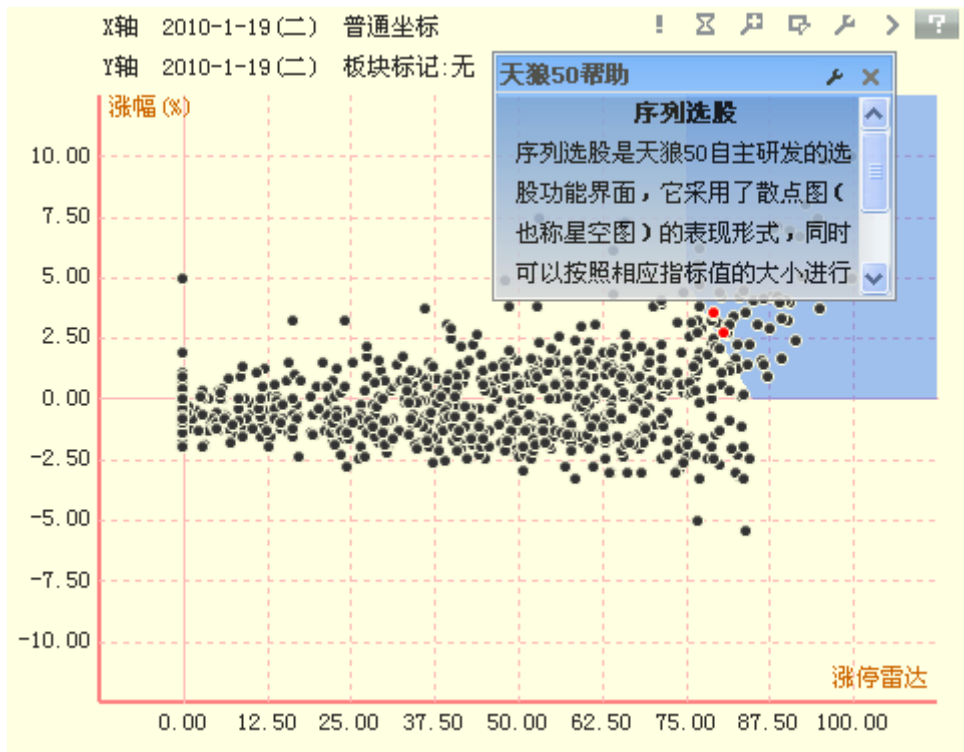

(2-5-13)

在散点图区点击鼠标右键，会弹出坐标切换菜单（2-5-14），上面有“普通坐标”和“序列坐标”两个选项，软件默认显示普通坐标系下的散点图，即根据各股票的 X、Y 坐标值正常绘制各个点。

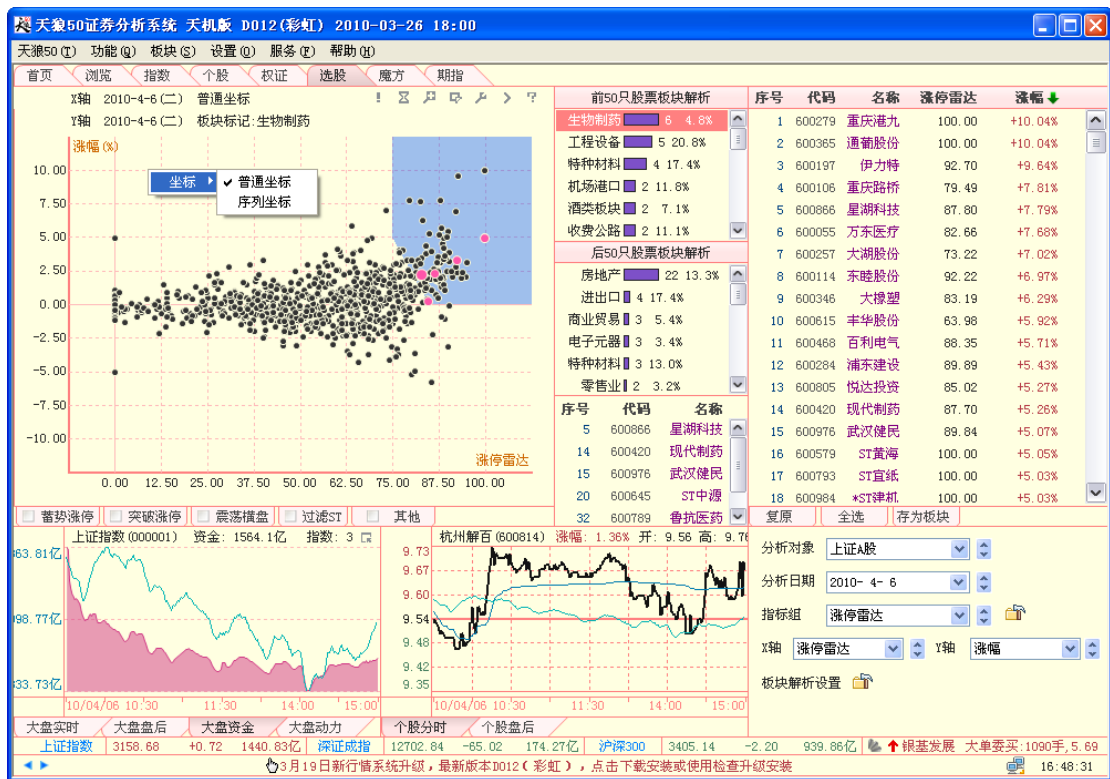

(2-5-14)

选择菜单上的“序列坐标”选项，散点图的坐标系即切换显示为序列坐标（2-5-15）：



(2-5-15)

序列坐标是将各个点按照 X 轴所代表的值的大小进行排序,再按照这个顺序从小到大依次均匀分配各个点的 X 坐标,每相邻两个点映射到 X 轴上的点之间的距离都是相同的;然后用同样的方法分配它们的 Y 坐标。

## 2.5.2 板块解析区

板块解析区在选股界面的右上方,分为左右两部分,其中右侧是按照坐标系中指标值大小排序的股票,左侧则默认显示根据右侧的排序列表所选定的指标排序的前 50 位和后 50 位股票的板块解析情况。

当选定板块解析列表中的某一板块时,该板块进入排名前 50 的股票信息会在板块解析列表的下方显示,同时这里的股票在右侧的股票排序表中的背景色显示为深红色,在散点图中用粉红色圆点显示。

比如下图中显示的是当前涨幅排名前 50 和涨幅排名后 50 的板块解析情况。选中当前涨幅前 50 名板块解析排名第一的板块,下方列示出该板块中进入前 50 的股票列表和排名情况,右侧的股票排序表中,这些股票的背景显示为深红色,在散点图中,该板块涨幅排名前 50 的股票显示为粉红色圆点 (2-5-16):

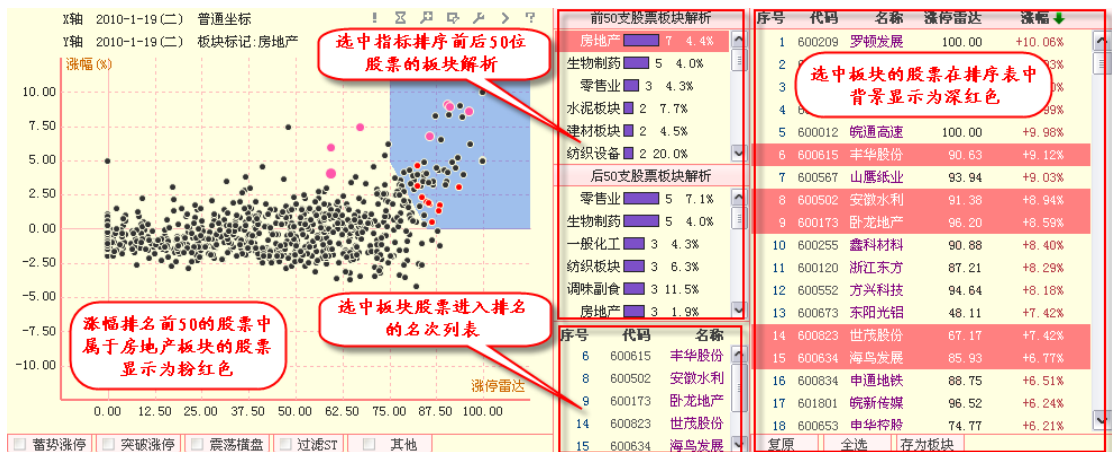

(2-5-16)

板块解析区的下方有三个标签，分别是“复原”、“全选”和“存为板块”（2-5-17）：

| 前50支股票板块解析 |         | 序号   | 代码     | 名称     | 涨停雷达   | 涨幅      |        |
|------------|---------|------|--------|--------|--------|---------|--------|
| 房地产        | 6 3.8%  | 1    | 600209 | 罗顿发展   | 100.00 | +10.06% |        |
| 汽车板块       | 3 10.7% | 2    | 600834 | 申通地铁   | 100.00 | +10.03% |        |
| 一般化工       | 3 4.3%  | 3    | 600567 | 山鹰纸业   | 100.00 | +10.03% |        |
| 有色金属       | 2 3.6%  | 4    | 600826 | 兰生股份   | 100.00 | +10.03% |        |
| 造纸板块       | 2 7.4%  | 5    | 600612 | 老凤祥    | 100.00 | +10.00% |        |
| 进出口        | 2 8.7%  | 6    | 600552 | 方兴科技   | 100.00 | +10.00% |        |
| 后50支股票板块解析 |         | 7    | 600575 | 芜湖港    | 100.00 | +9.99%  |        |
| 塑料聚酯       | 5 12.8% | 8    | 600375 | 星马汽车   | 100.00 | +9.99%  |        |
| 化肥农药       | 4 10.0% | 9    | 600012 | 皖通高速   | 100.00 | +9.98%  |        |
| 一般化工       | 4 5.8%  | 10   | 601801 | 皖新传媒   | 100.00 | +9.98%  |        |
| 零售业        | 4 5.7%  | 11   | 600490 | 中科合臣   | 95.62  | +8.24%  |        |
| 建材板块       | 3 6.8%  | 12   | 600571 | 信雅达    | 88.26  | +7.73%  |        |
| 通信设备       | 3 8.6%  | 13   | 600615 | 丰华股份   | 84.84  | +7.12%  |        |
| 序号         | 代码      | 名称   | 14     | 600802 | 福建水泥   | 92.78   | +7.06% |
| 13         | 600615  | 丰华股份 | 15     | 600255 | 鑫科材料   | 82.49   | +6.80% |
| 19         | 600638  | 新黄浦  | 16     | 600120 | 浙江东方   | 75.07   | +6.45% |
| 20         | 600502  | 安徽水利 | 17     | 600653 | 申华控股   | 66.05   | +6.21% |
| 22         | 600823  | 世茂股份 | 18     | 600884 | 杉杉股份   | 91.48   | +6.16% |
| 23         | 600173  | 卧龙地产 |        |        |        |         |        |

复原 全选 存为板块

(2-5-17)

点击“复原”，则散点图区将取消之前的所有操作，包括筛选条件、捕获结果和放大效果；

点击“全选”，则上方股票列表中的股票全部被选中；

点击“存为板块”，软件会将股票列表中被选中的股票保存为自定义板块。

## 2.5.3 指标区

散点图区的下方是指标区，它分为大盘指标区和个股指标区，用户可以通过点击相应的

标签完成指标间的切换 (2-5-18):



(2-5-18)

通过指标区, 用户在使用散点图选股的同时, 不需要切换界面, 就可以了解到大盘以及选中个股的当前走势和指标。

### 1、大盘指标区

#### (1) 大盘实时

大盘实时显示指数的分时走势图 (2-5-19):

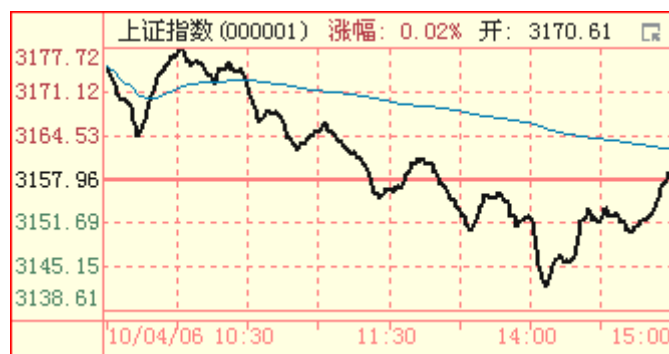

(2-5-19)

#### (2) 大盘盘后

大盘盘后展示指数的日K线形态 (2-5-20):



(2-5-20)

温馨提示:

点击大盘盘后区内的K线, 选股界面的分析日期将随之切换至选中K线所在的日期。

### (3) 大盘资金

大盘资金将天狼 50 的盘面资金指标同指数的分时走势叠加显示 (2-5-21):



(2-5-21)

### (4) 大盘动力

大盘动力展示了天狼 50 的大盘动力指标 (2-5-22):

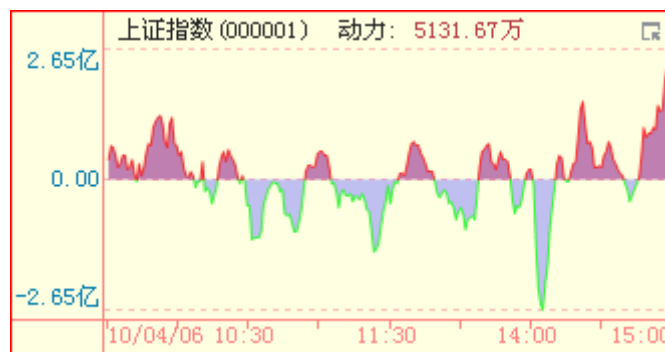

(2-5-22)

温馨提示:

天狼 50 的大盘指标区提供上证指数、深证成指和沪深 300 三个指数的指标显示, 通过右上角的选项按钮, 可进行指数显示的切换 (2-5-23):



## 2、个股指标区

### (1) 个股分时

个股分时显示个股的分时走势图 (2-5-24):

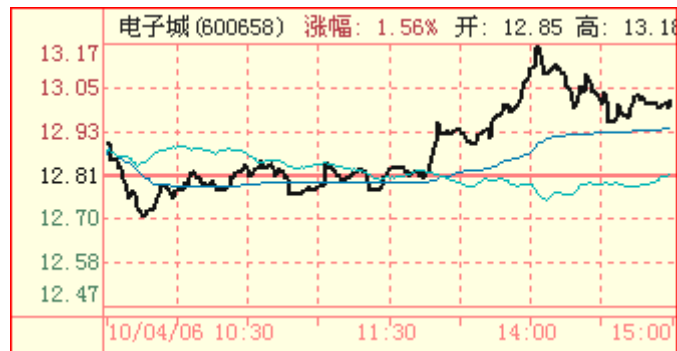

(2-5-24)

### (2) 个股盘后

个股盘后展示个股的日K线形态 (2-5-25):





(2-5-25)

在板块解析区的股票排名列表中选中一只股票，该股票的背景变成深红色，同时指标区的个股指标界面显示该股的数据，在散点图中该股显示为粉红色（2-5-26）。

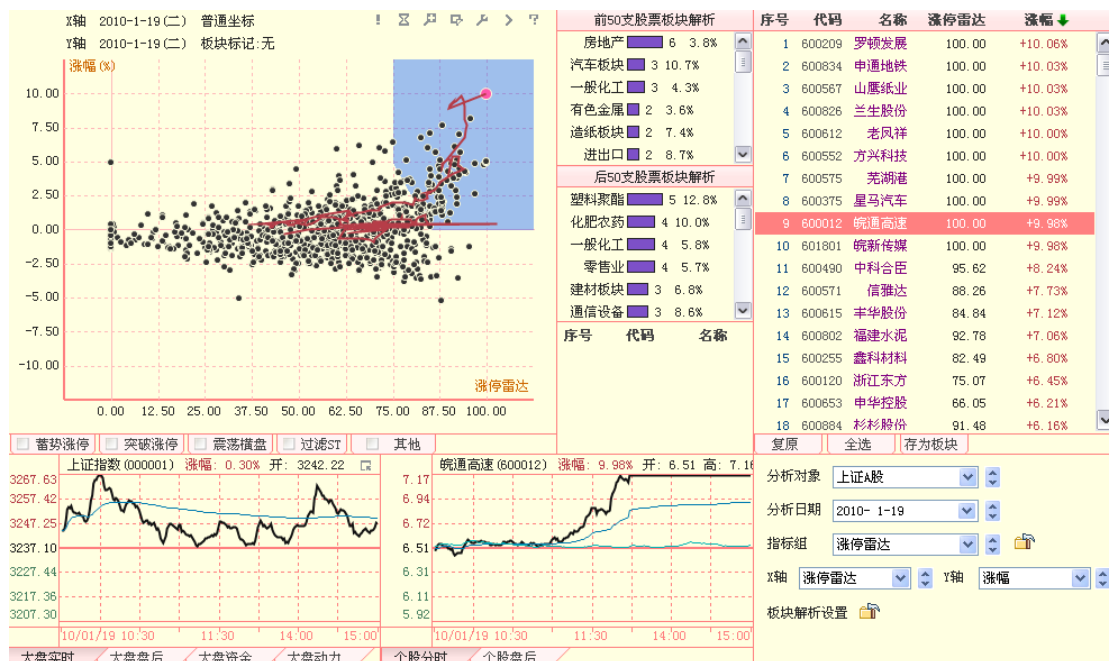

(2-5-26)

## 2.5.4 条件设定区

选股界面的右下方为条件设定区（2-5-27），用户可以在这里根据需要设置分析对象、分析日期、指标组及板块解析数量等分析条件。



(2-5-27)

### 1、分析对象

点击“分析对象”后的文本框，会出现一个包含自定义板块在内的所有行业和市场分类板块列表的下拉菜单，用户可任选其中的某一个板块作为选股平台的分析对象（2-5-28）：

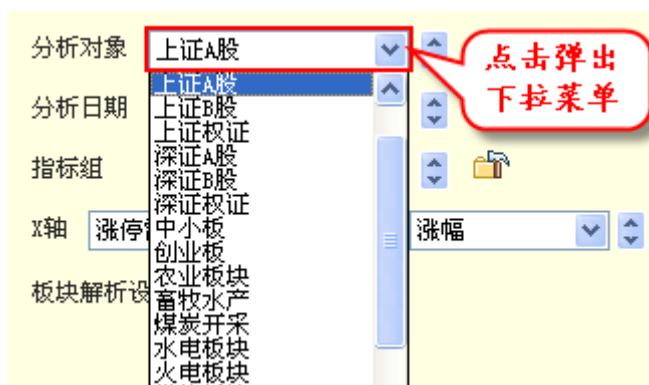

(2-5-28)

## 2、分析日期

点击“分析日期”文本框上的箭头按钮，可以在弹出的日历中选择分析日期（2-5-29）：

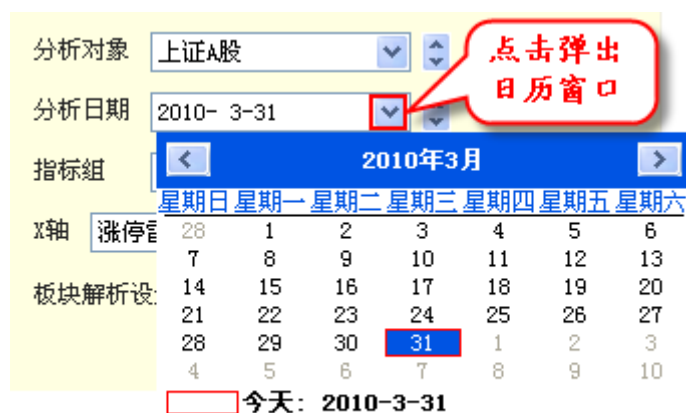

(2-5-29)

点击文本框内表示日期的数字，点击处代表年/月/日的数字背景将变成蓝色，此时，可以通过手动输入更改分析日期（2-5-30）：

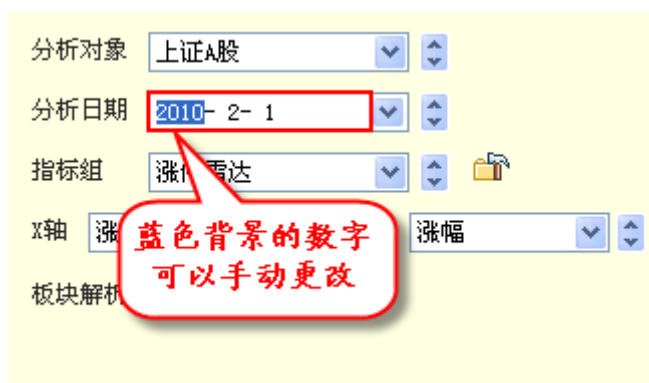

(2-5-30)

## 3、指标组

点击“指标组”后的文本框，会出现一个包含自定义指标组在内的所有指标组的下拉菜单，用户可任选其中的某一个指标组构建散点图的坐标系（2-5-31）：

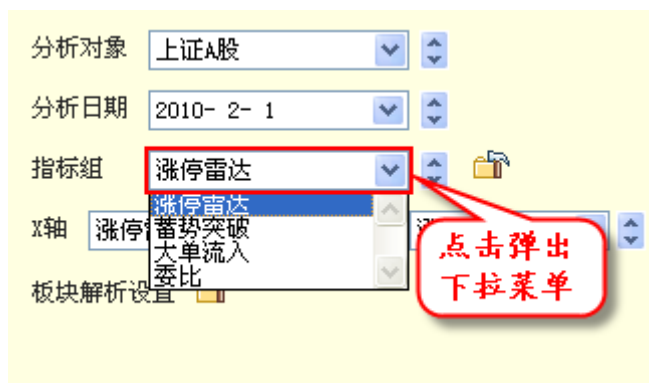

(2-5-31)

软件内设四个指标组，分别是“涨停雷达”、“蓄势突破”、“大单流入”和“委比”，下面分别对它们进行简要介绍：

### (1) 涨停雷达指标组

涨停雷达指标组的横轴是涨停雷达值，纵轴是涨跌幅。

散点图中蓝色背景构成的五边形区域是涨停通道。所有涨停的股票都必须经过该区域，但是进入该区域的股票并非都能达到涨停。

散点图中股票后面的红色曲线是轨迹线，它显示了从开盘至当前时刻、股票在涨停雷达中的运行轨迹 (2-5-32)：

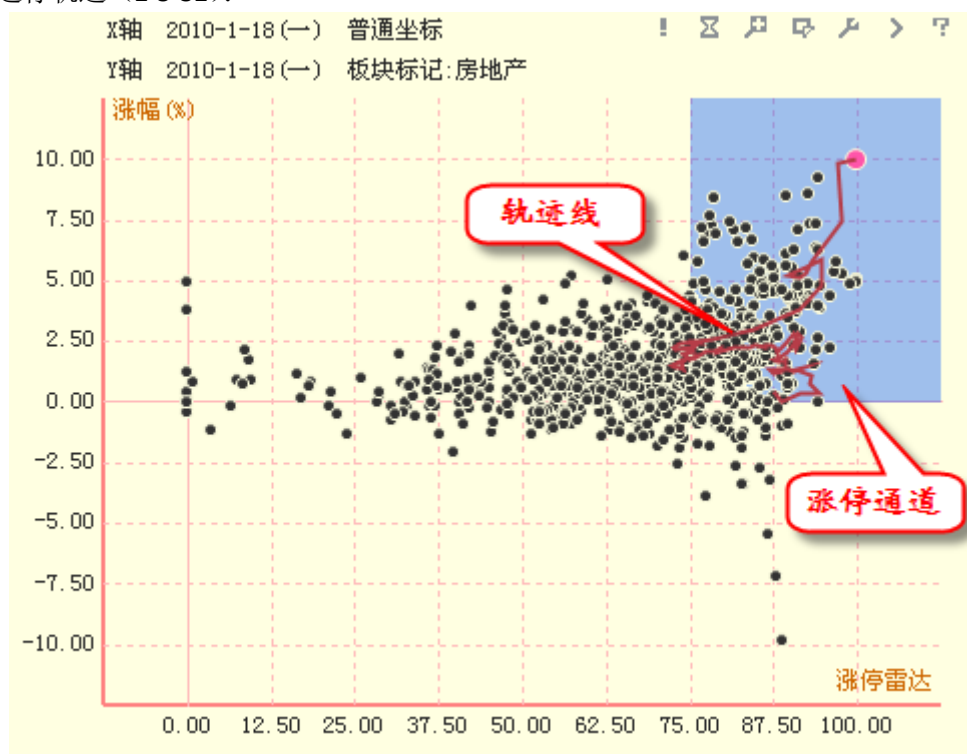

(2-5-32)

### (2) 蓄势突破指标组

蓄势突破指标组的横轴是回落时长，纵轴是回落幅度。

散点图中矩形的蓝色背景区是横盘通道。分时股价创新高后回落幅度在 0 至-2%之间的股票会落在这个区域。

散点图左上角的粉色圆圈是突破窗。它是以“0”为圆心的一个椭圆形区域，落到这个区域中的股票都是当前市场中分时创新高的股票 (2-5-33)：

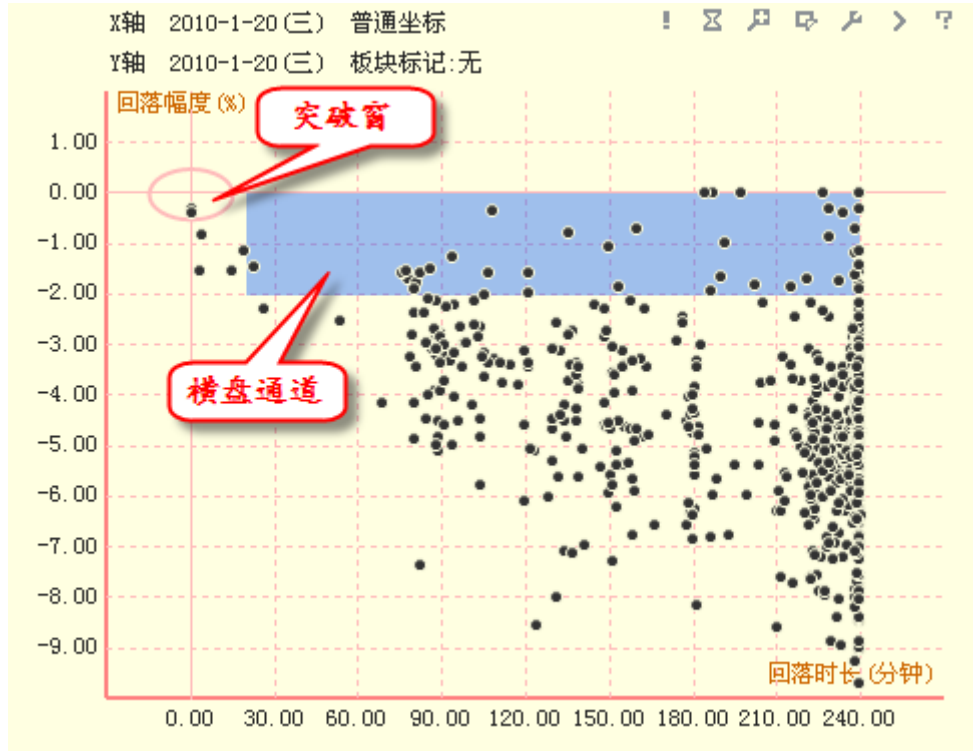

(2-5-33)

### (3) 大单流入指标组

大单流入指标组的横轴是大单流入率，纵轴是涨幅。

大单流入率指标反映了大单流入量占流动盘的比例，体现个股大单流入的强度。这里的流动盘即实际流通盘，是真正在市场中流通的那部分流通盘，为天狼 50 的专有指标。

散点图被代表涨幅为 0 的线和代表大单流入率为 0 的线分为 4 个区域：在左上角的区域，大单流入率为负，涨幅为正，说明此时主力在高位出货；在右下角的区域，大单流入率为正，涨幅为负，说明此时主力在逢低买入 (2-5-34)：

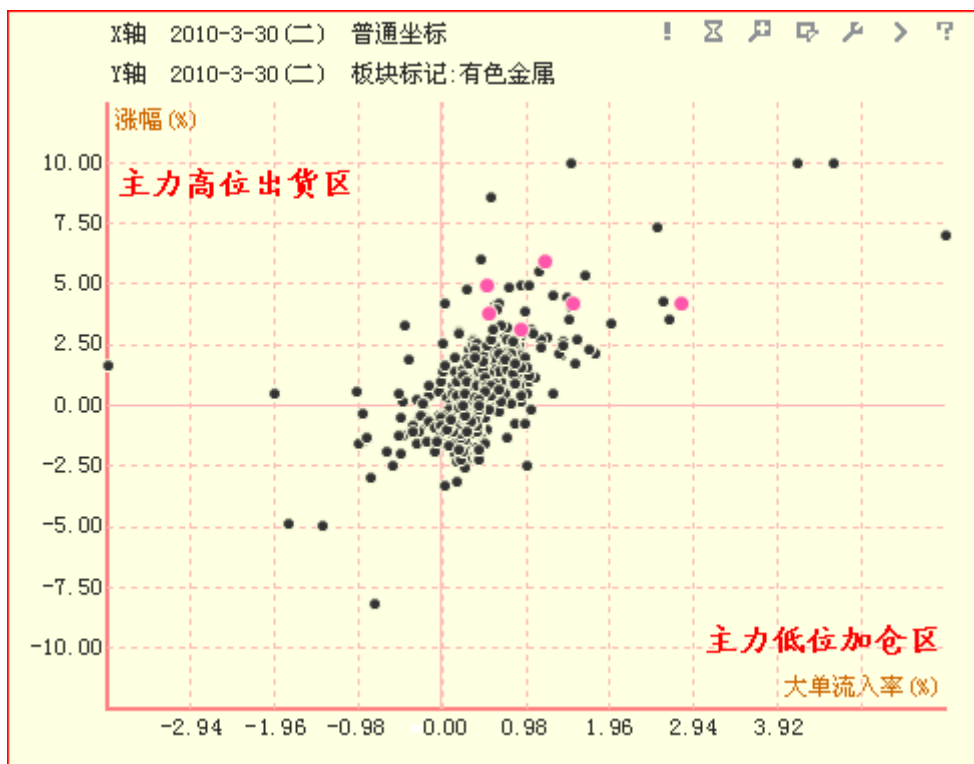

(2-5-34)

(4) 委比指标组

委比指标组的横轴是委比，纵轴是涨幅。委比是反映多空双方力量对比强度的指标。

散点图被代表涨幅为 0 的线和代表委比为 0 的线分为 4 个区域：在左上角的区域，委比为负，涨幅为正，这个区域内的股票在空方占优的情况下，股价不跌反涨；在右下角的区域，委比为正，涨幅为负，这个区域内的股票在多方占优的情况下，股价不涨反跌 (2-5-35)：

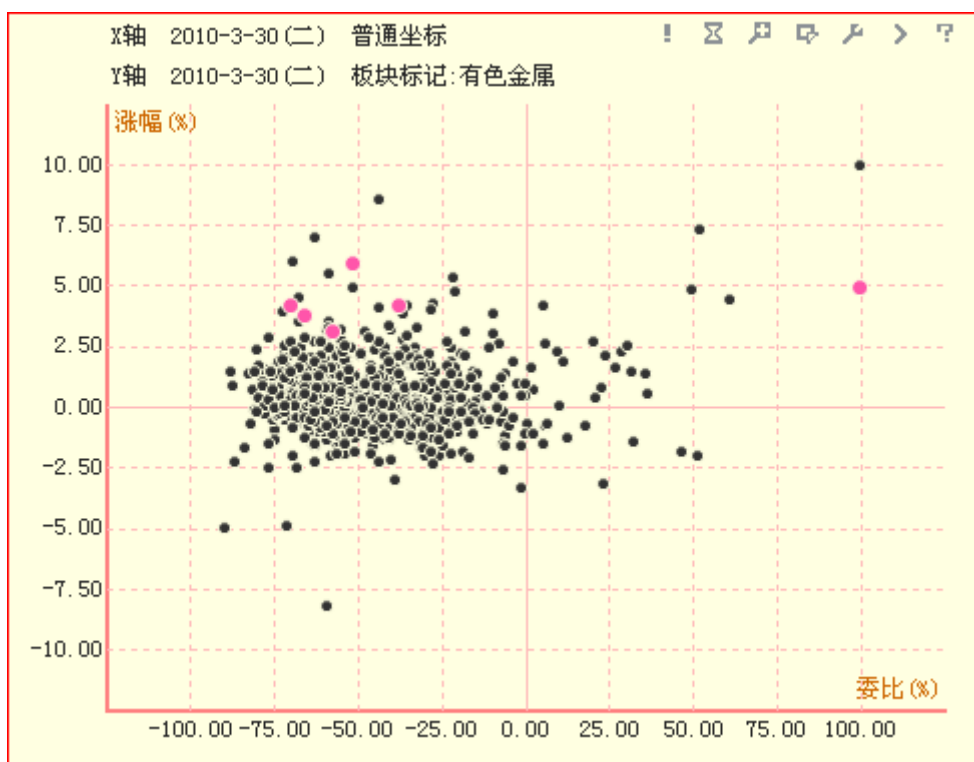

(2-5-35)

天狼 50 的委比指标使用的是 Level-2 数据，它体现了某一时刻市场中所有的委买和委卖数据，而传统行情的委比指标仅仅是用可见的买卖五档数据计算的结果，相比较而言，天狼 50 的委比指标更能反映市场中多空力量的对比情况。

如果用户认为软件内设的指标组不能满足自己的选股需求，可以通过指标组栏最右侧的按钮建立专属于自己的选股指标组 (2-5-36)：

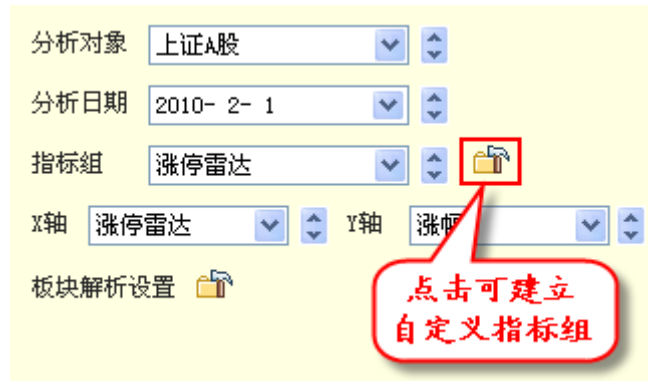

(2-5-36)

点击管理指标组按钮，弹出“管理指标组”窗口，它由左侧的指标组列表区和右侧的指标选择区两部分组成 (2-5-37)：

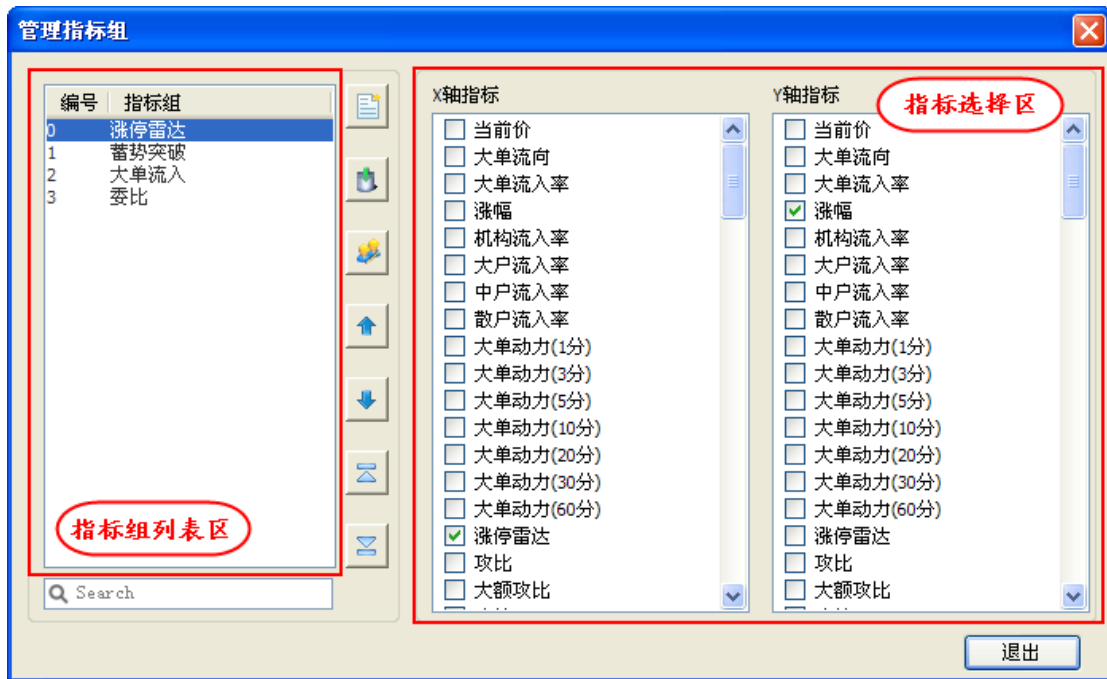

(2-5-37)

上图中，指标组列表区“涨停雷达”的背景显示为深蓝色的含义是当前“涨停雷达”指标组处于被选中的状态；指标选择区，X 轴指标窗口中的“涨停雷达”，以及 Y 轴指标窗口中的“涨幅”前的方框中各有一个“√”，这表示，涨停雷达指标组的 X 轴代表涨停雷达，Y 轴代表涨幅。

指标组列表区和指标选择区的中间有 7 个功能按钮 (2-5-38)：

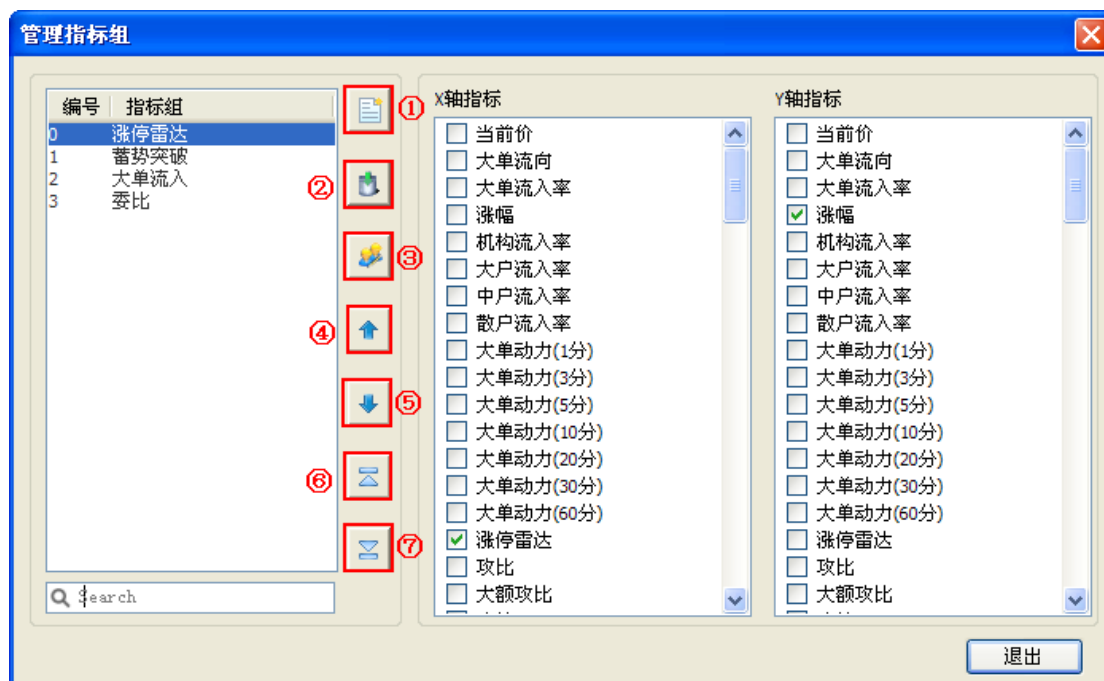

(2-5-38)

它们的作用如下：

- ① 新建指标组
- ② 删除选中指标组
- ③ 重命名选中指标组
- ④ 将选中指标组上移一位，可以连续点击
- ⑤ 将选中指标组下移一位，可以连续点击
- ⑥ 将选中指标组置于指标组列表首位
- ⑦ 将选中指标组置于指标组列表末位

指标选择区中的大部分指标，我们都已在前面章节中做过详细介绍，请大家参照阅读，下面介绍前文中没有提到的指标：

### 机构/大户/中户/散户流入率

机构/大户/中户/散户流入率分别是机构、大户、中户和散户大单流入量占流动盘的比例。天狼 50 定义“5000 手以上”为机构大单；“5000-500 手”为大户大单；“500-50 手”为中户大单；“50 手以下”为散户大单。

### 相对流量

相对流量的含义是资金净流入量占流通市值的比例，这个指标为大市值股票的资金净流量提供了参考。

### 博弈 K 线收盘差

博弈 K 线收盘差 = 博弈 K 线今收盘 - 博弈 K 线前收盘  
即与前一日相比，股价穿越筹码的比例。

### 博弈 K 线长

博弈 K 线长 = 博弈 K 线收盘 - 博弈 K 线开盘  
即当日股价穿越筹码的比例。

## 博弈 K 线收

博弈 K 线收盘值，即前一日收盘价所对应的获利盘大小。

## MAR

MAR 是 Moving Average Return 的缩写，代表买入股票的短期回报率，用来评价个股的短线趋势。

## 大单动量（1 日、3 日、5 日、10 日、20 日、60 日）

大单动量是大单流入率的盘后化，它计算了 N 日大单流入量占流动盘的比例。大单动量（1 日）和收盘后的大单流入率在数值上是相同的。

### 4、X 轴、Y 轴

“X 轴、Y 轴”可以对坐标轴的指标进行设置。点击“X 轴”或“Y 轴”后的文本框，将弹出一个包含所有可选指标的下拉菜单，在这个下拉菜单中可以将 X 轴或 Y 轴更改成您所希望的指标（2-5-39）：

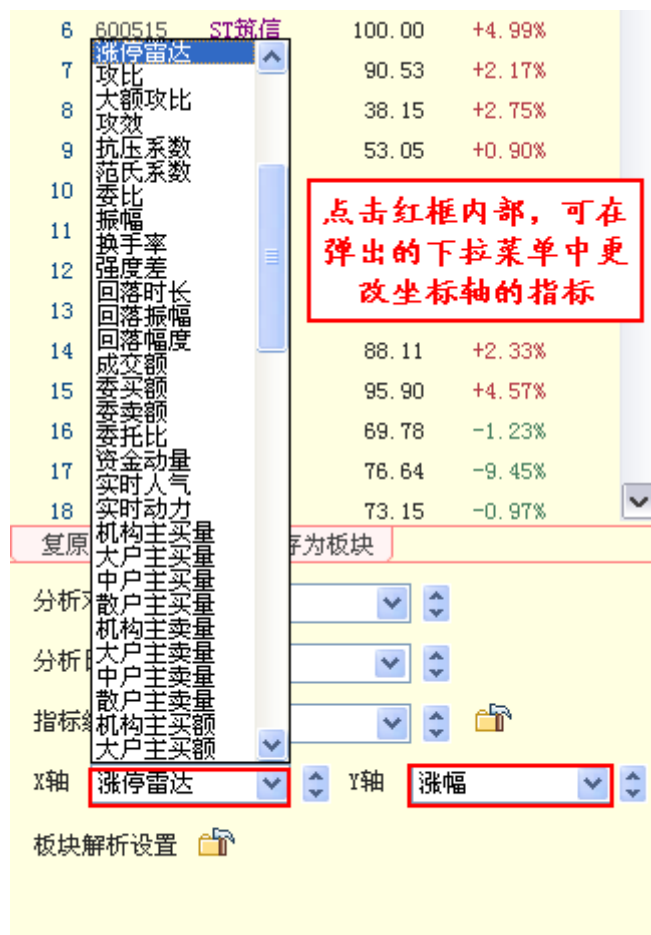

(2-5-39)

### 温馨提示:

在这里进行的坐标轴指标更改将不会被保存在指标组信息内，当您切换至其他指标组再切换回被改动的指标组，这个指标组对应的 X 轴和 Y 轴信息仍然会显示为初始状态。

### 5、板块解析设置

点击“板块解析设置”后的按钮（2-5-40），将弹出“板块解析选项”窗口（2-5-41），



在这里可以设置参与解析的板块，股票个数以及板块排序依据。

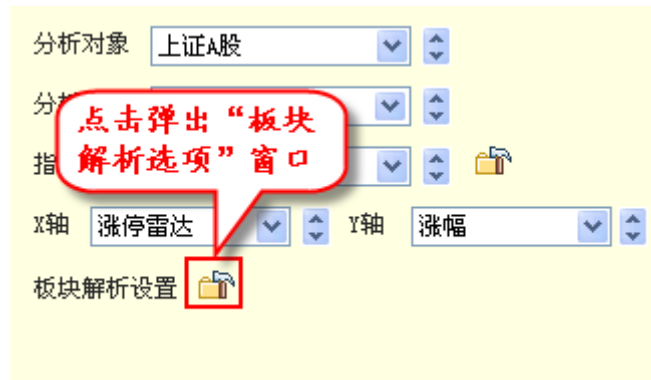

(2-5-40)

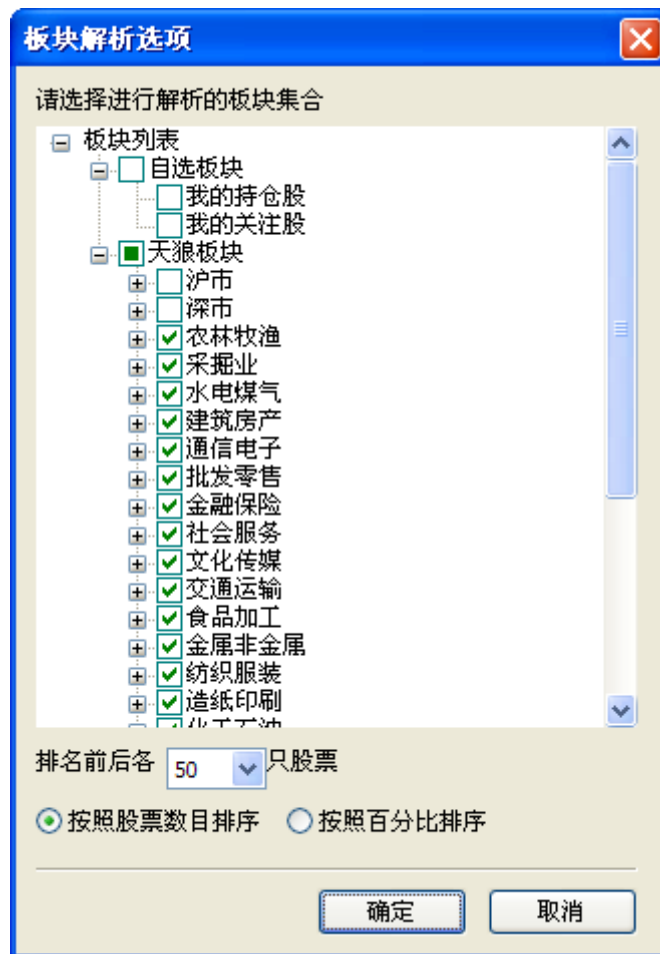

(2-5-41)

板块解析选项的板块列表包括自选板块和天狼板块，其中自选板块是用户的自定义板块，天狼板块是天狼 50 工作人员自行维护的板块。

软件默认天狼板块中的所有行业板块处于被选中状态，即板块名称前的方框处标注“√”。用户如果想添加或减少参与分析的板块数量，只要点击板块名称前的小方框，添加或取消“√”即可。

板块的“+”标识意味着这个板块下面有未展开显示的子板块，点击板块前方的“+”，该板块下的子板块将在其下方展开显示，同时“+”标识变成“-”标识（2-5-42）。

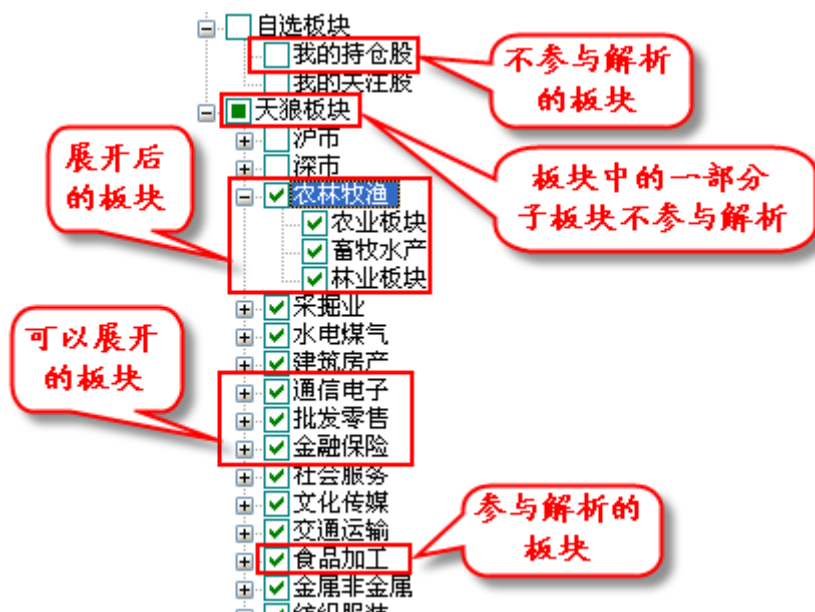

(2-5-42)

温馨提示:

“分析对象”、“分析日期”、“指标组”、“X轴”和“Y轴”后的上下小箭头 (2-5-43) 用于逐个翻动，翻动的顺序为下拉列表中的次序。



(2-5-43)

## 2.6 魔方

“魔方”是天狼 50 软件主界面的第 7 个标签，也是天狼 50 分析热点板块及板块资金流向的重要工具。

点击“魔方”标签，即进入由主力、资金、价值三方面工具组成的魔方界面。魔方界面包含了五个部分：左上的分析设置区、中上的主图区、右上的板块列表区、左下的指标区和右下的股票列表区 (2-6-1)。

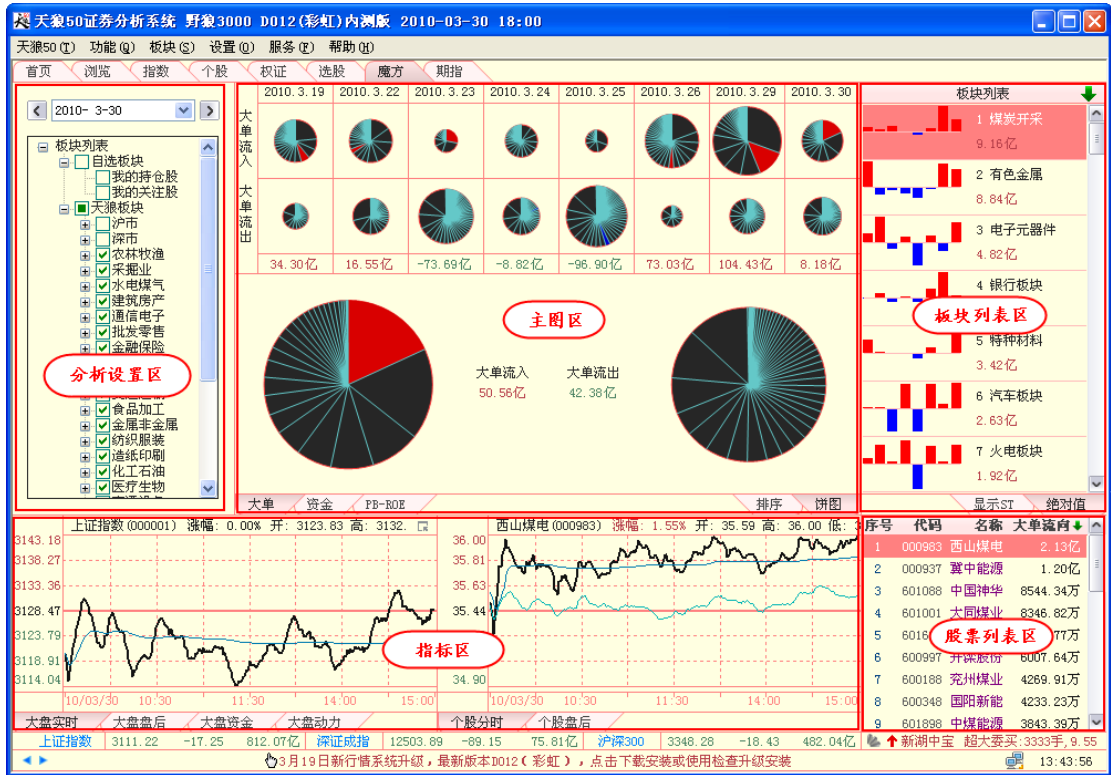

(2-6-1)

### 2.6.1 分析设置区

分析设置区用于设置魔方界面的分析日期和参与分析的板块。

用来调整界面分析日期的日期栏位于分析设置区的上部，显示了魔方当前界面的分析日期，软件默认显示为最新数据所对应的日期。调整日期的方法和选股界面的分析日期调整方法类似。

日期栏两侧的两个小箭头，分别用于向前逐日翻动和向后逐日翻动（2-6-2）：

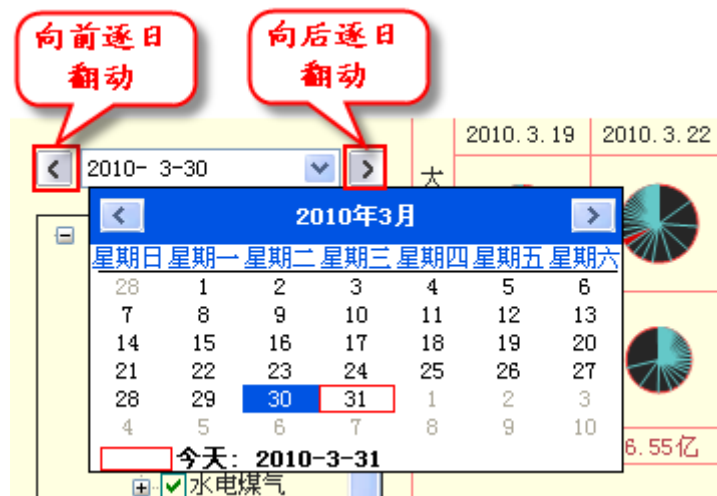

(2-6-2)

日期栏的下方是板块列表区，这里显示了天狼板块的一级分类，包括行业板块、主营板块、概念板块、市场板块等，软件默认选中所有的行业板块。

参与分析板块的设置方法和选股界面设置参与解析板块的方法相同。

温馨提示：

天狼板块的数据每日会根据实际情况进行维护，板块调整前和调整后出现的魔方数据不一致情况属于正常现象。

## 2.6.2 主图区

魔方界面的主图区位于界面上半部分的中间，它分为“大单”、“资金”和“PB-ROE”三个标签页面。“大单”标签主要展示板块大单流入流出状况；“资金”标签主要展示板块资金流入流出状况；“PB-ROE”展示了股票的估值情况。

### 1、大单

“大单”标签页面是软件默认显示的页面，是天狼 50 展示板块大单流向的平台，它有饼图和排序两种展示模式，用户可以通过主图区右下角的标签在两种模式之间进行切换，软件默认显示饼图模式（2-6-3）：

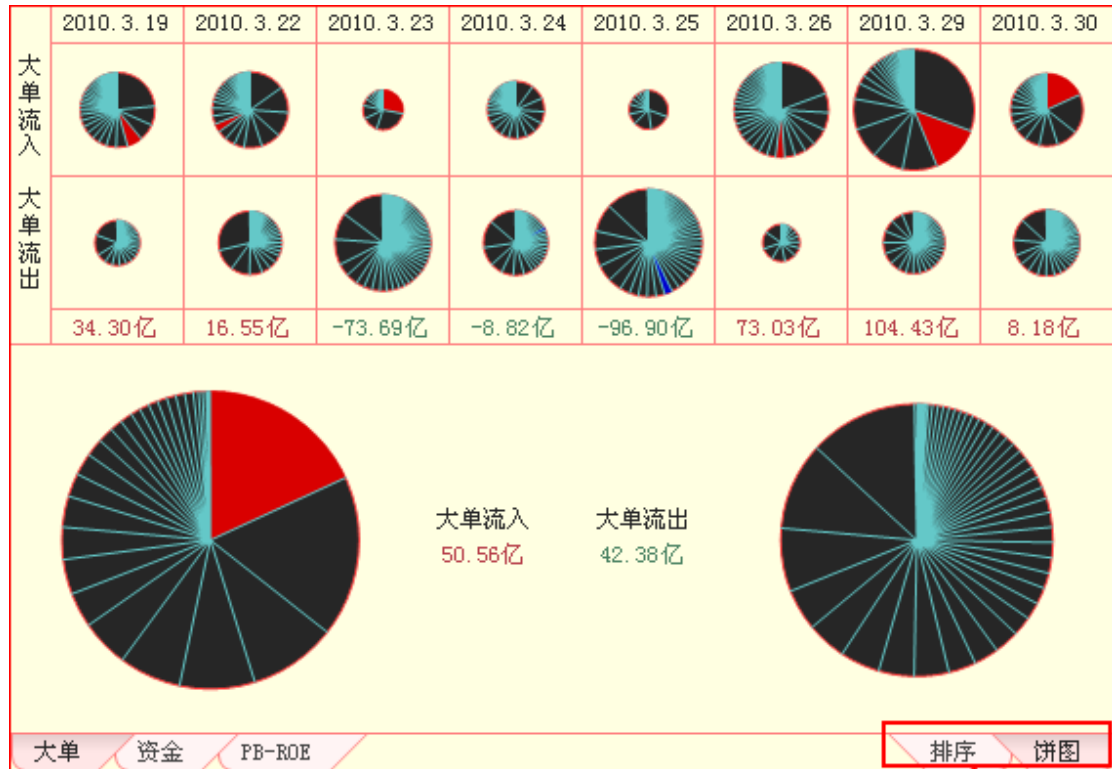

点击标签可切换  
显示模式

(2-6-3)

大单饼图模式的页面分为上下两个部分。

上半部分显示连续 8 日的大单饼图状况，分为三行：第一行显示饼图代表的日期；第二行显示 8 日大单流入流出饼图；第三行显示 8 日大单流入净值。用户可以通过连续 8 日大单饼图的对比，了解市场主力近来的操作方向。

下半部分显示实时大单流入流出状况。图的左右各有一个扇形组成的饼图，左边是大单

流入饼图，右边是大单流出饼图，两个饼图的旁边分别注明了当前大单流入金额和当前大单流出金额。大单流入和流出金额的多少，体现为饼图面积的大小，面积越大意味着资金流入/流出金额越多。

饼图中每个扇形区的面积代表一个板块的大单流入/流出金额：大单流入饼图中面积最大的扇区，对应大单流入最多的板块；大单流出饼图中面积最大的扇区，对应大单流出最多的板块；其余板块按照大单流入流出金额的大小，在饼图上各占一个扇区。板块大单流入流出的信息同时显示在主图区右边的板块列表区内。

将鼠标放在饼图上，鼠标定位扇区所对应的板块名称和大单流入金额信息将会显示在弹出的浮动窗上（2-6-4）：

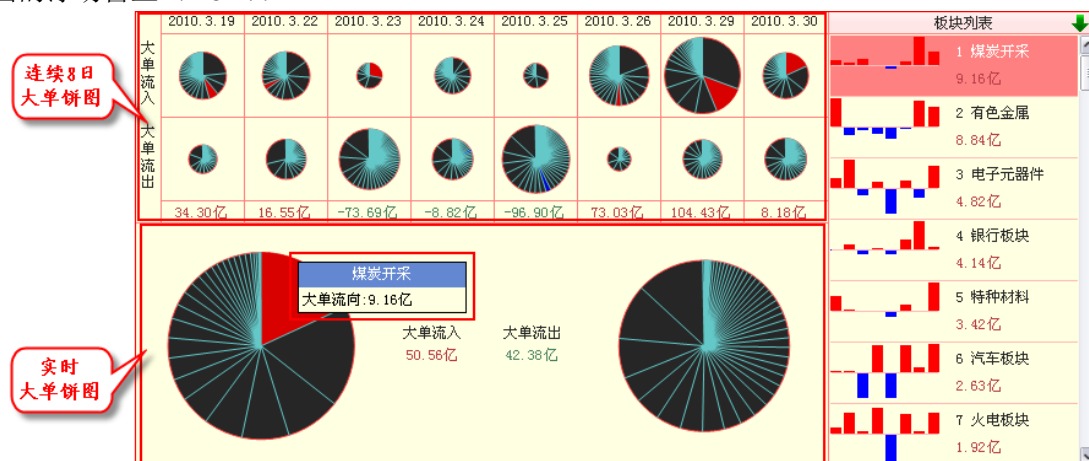

(2-6-4)

点击界面右下角的“排序”标签，即切换到排序模式。

排序图的横轴是天数，纵轴是排名，可以显示40个交易日内存排名前25的板块数据。图中横向深红色的线是排名前5的分界线，圆点是选中板块在对应日期的排名。排名前5的圆点显示为红色，排名6-25名的圆点，颜色逐渐由红变黄，如果板块在25名之后，则不显示（2-6-5）：

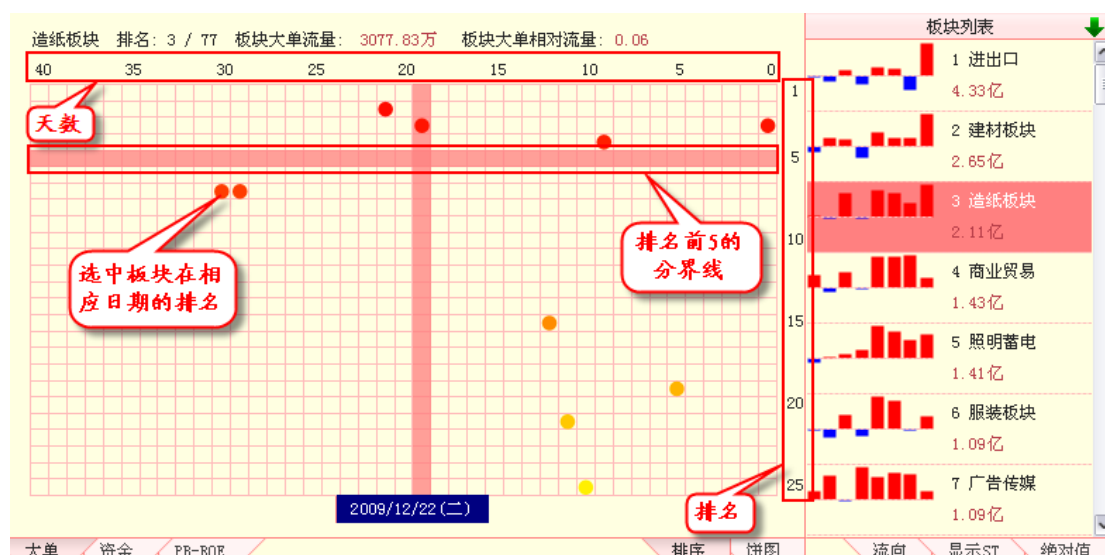

(2-6-5)

鼠标在排序图上移动，光标定位处的日期会显示在排序图的下方，同时，该日所在列的背景显示为深红色，方便用户在排序图中定位特定的日期。

排序图的上方显示了光标所在日，选中板块的排名信息、板块大单流入流出净值和板块

大单相对流量的值 (2-6-6):

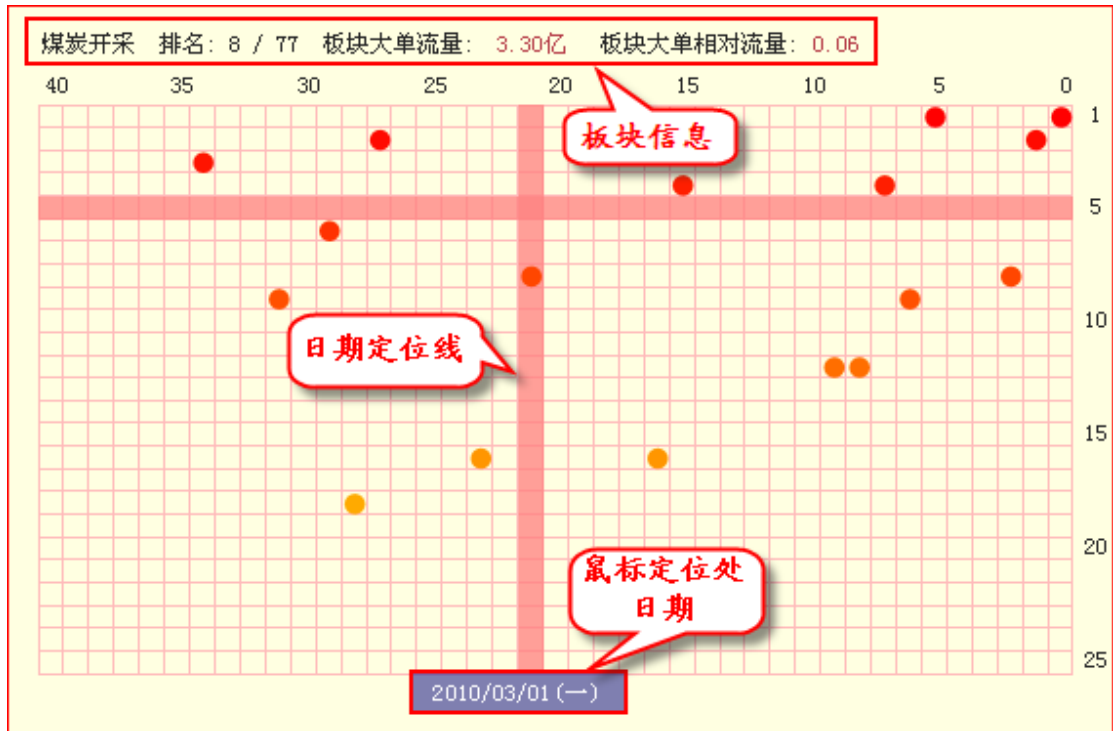

(2-6-6)

通过排序图，可以很直观地查看近 40 个交易日各板块的大单流向排名情况。

板块排名信息的显示格式为 M/N，其中 M 代表板块的排名，N 代表参与排名的板块数量。比如 8 / 77 的含义为选中板块在 77 个板块中排在第 8 位。

## 2、资金

“资金”标签页面是魔方主图区的第二个页面，点击“资金”标签，主图区即切换显示为资金页面 (2-6-7):

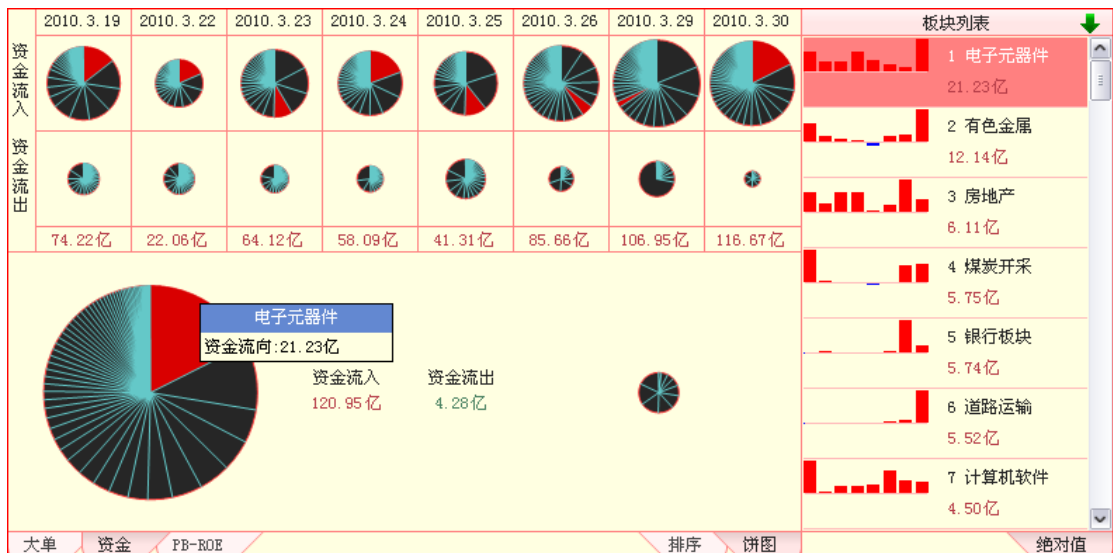

(2-6-7)

软件默认显示为饼图模式，点击界面右下角的“排序”标签，可以切换至排序模式。

资金页面的显示方式与大单页面一致。不同的是：资金页面考察的是整个市场的资金流入流出状况以及资金在板块中的分配；而大单页面考察的是主动性成交大单的资金流入流出

状况。通过资金页面，用户可以实时了解市场整体资金流入流出的情况以及资金在板块中的流向。

### 3、PB-ROE

“PB-ROE”是魔方主图区的第三个标签页面，显示的是PB-ROE估值模型。PB-ROE是英文Price/Book ratio - Return On Equity的简写，俗称市净率估值模型。这个估值模型是目前市场上常用的比较估值方法，其假设是：股价与账面价值的比PB，以及净资产收益率ROE存在理论上的线性关系，因而可以通过比较法判断股票的相对估值水平。

PB-ROE估值模型的横轴为净资产收益率（ROE），纵轴为市净率（PB），中间黄绿色的带状为均衡带。估值模型中的每一个圆点代表一只股票，鼠标放在某个圆点上，将显示出圆点所代表的股票的名称及它的PB值和ROE值（2-6-8）：

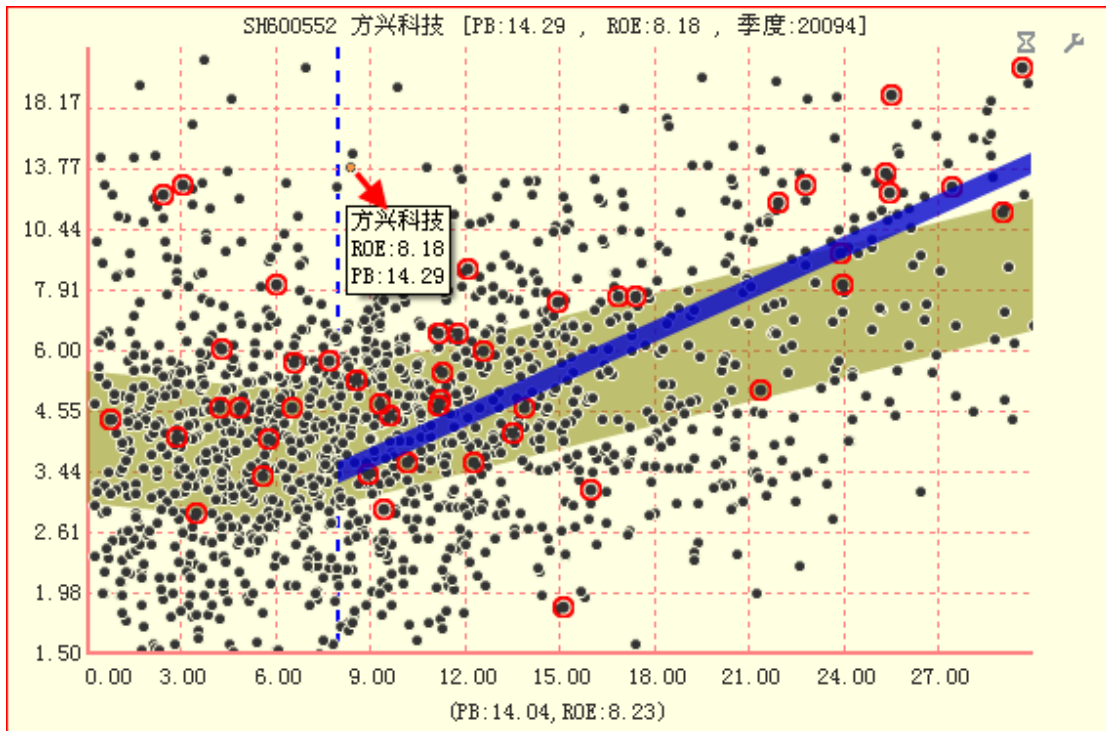

(2-6-8)

$$ROE = (\text{净利润} / \text{普通股股东权益}) \times 100\%$$

ROE体现企业的盈利能力，ROE值越高，企业的盈利能力越强。

PB = 股价/每股净资产

PB体现市场认可的企业净资产溢价的倍数，PB并不是越高越好或越低越好。

PB-ROE估值模型是找出市场中盈利能力相对较强，且净资产溢价少的上市公司的工具。

#### 温馨提示：

对于新发行上市的股票，天狼50会第一时间更新它们的财务数据，但由于此时披露的财务数据反映的是股票发行前的情况，这使得股票上市当日更新的财务数据和股票的实际情况有所偏差，因此请以股票发行上市后下一个季度的财务数据为准。

PB-ROE估值模型中被红圈圈出的圆点为被选中板块中的股票，与横轴垂直的蓝色虚线是ROE=8的位置。根据天狼50理念，ROE大于8的股票属于价值投资的范畴，选股应在PB-ROE估值模型中ROE值大于8的区域（2-6-9）：

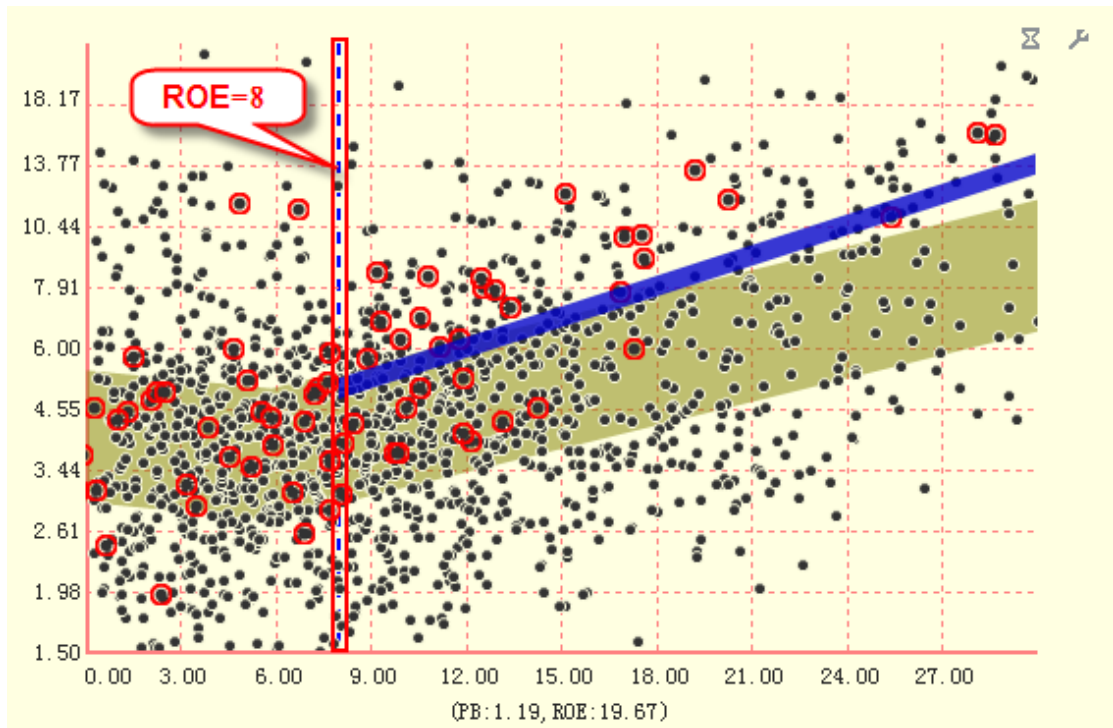

(2-6-9)

PB-ROE 估值模型中的黄绿色带状区域是均衡带，根据市场中所有股票的 PB-ROE 数据，采用回归分析的方式计算得出。均衡带代表估值合理的区域，个股落在均衡带里意味着估值合理，落在均衡带边缘之上是高估，落在边缘之下则是低估。

图中深蓝色的粗线为板块均衡线，它的使用方法近似于均衡带，不仅能够体现板块相对于市场整体的估值水平，还可以用来查看一只股票在板块中的相对估值水平。需要指出的是，板块均衡线只计算 ROE>8 的股票，且符合条件的股票数量必须>4，即当一个板块中 ROE>8 的股票不足四只时，这个板块的均衡线将不会显示出来 (2-6-10)：

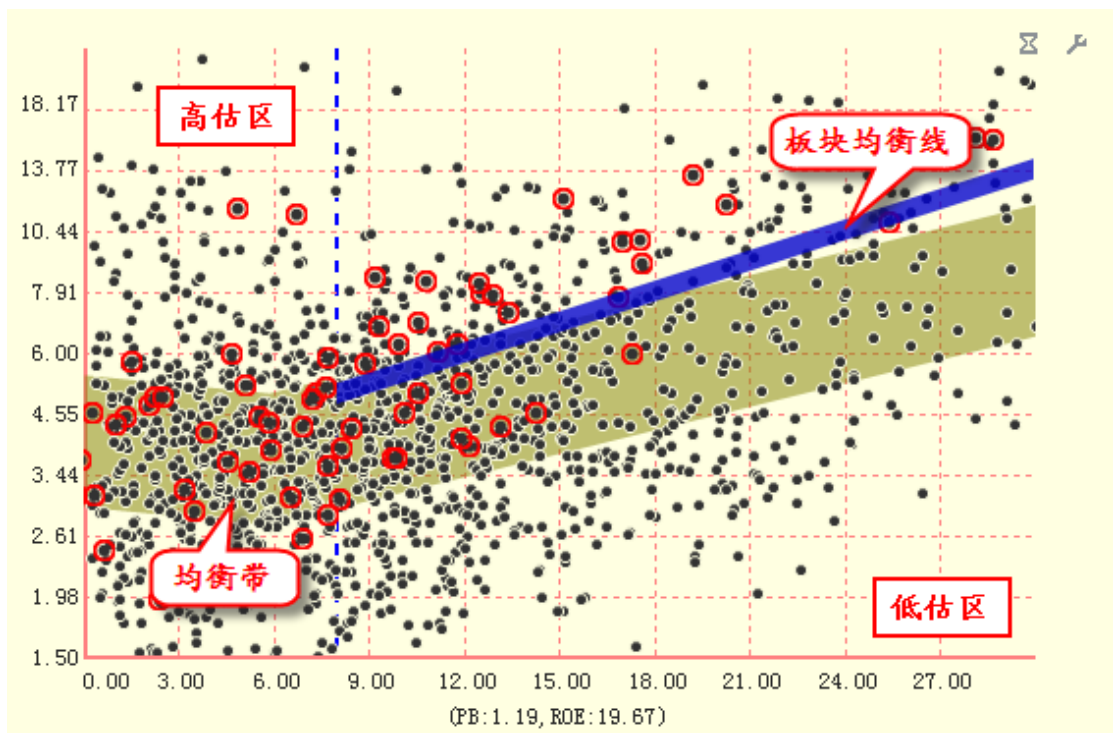



(2-6-10)

PB-ROE 估值模型中以 ROE=8 为左边界，以均衡带的上沿为上边界画出的近似梯形的区域为价值投资区。这个区域内的股票具有一定的盈利能力，且溢价倍数处于相对合理的水平 (2-6-11):

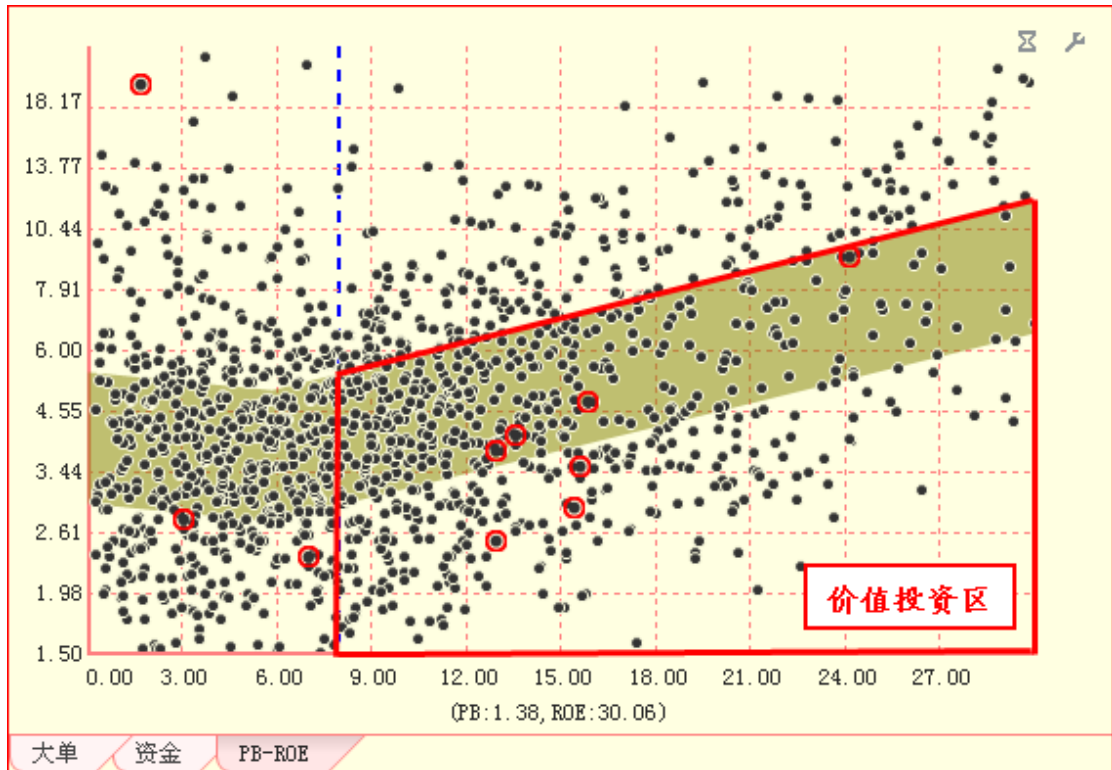

(2-6-11)

PB-ROE 界面右上角有两个辅助工具图标 (2-6-12):

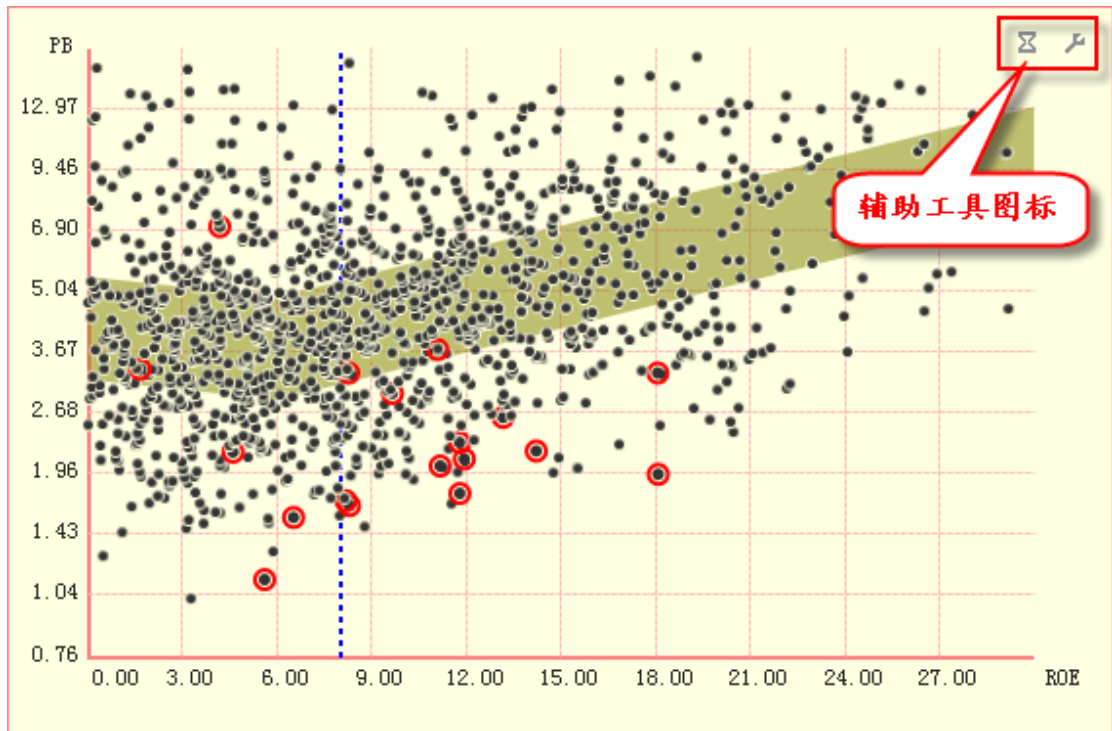

(2-6-12)

点击左边的图标，弹出筛选功能菜单。用户可以根据需要设定散点图上的股票显示。软件默认选中“所有股票”，即界面左侧分析设置区中所有被勾选板块的股票都将显示在散点图中（2-6-13）：

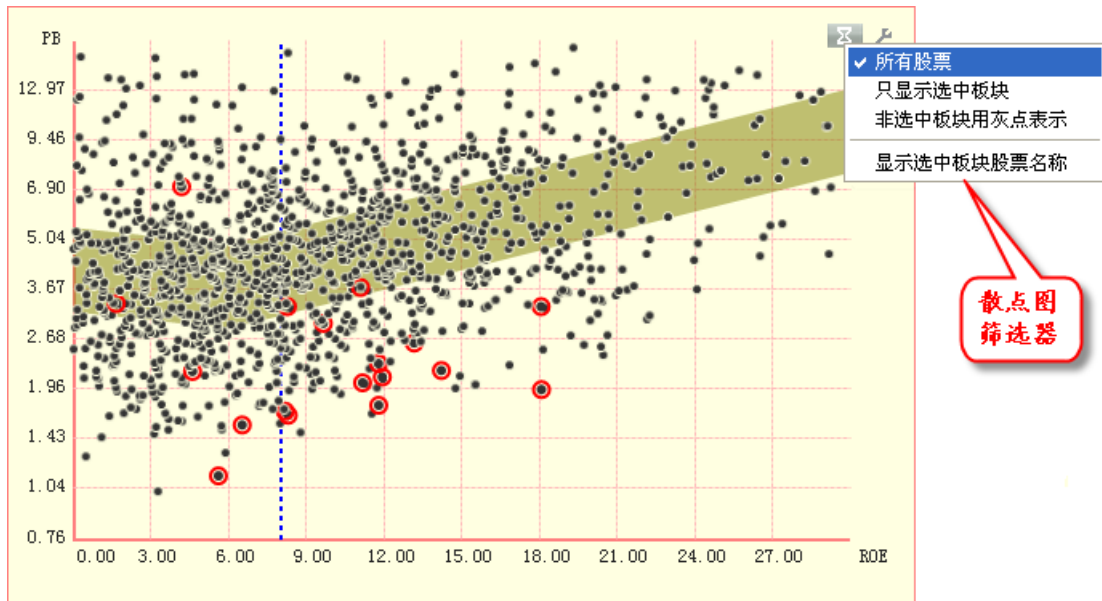

(2-6-13)

选择“只显示选中板块”，则散点图中除选中板块的股票外，其余均被隐藏（2-6-14）：

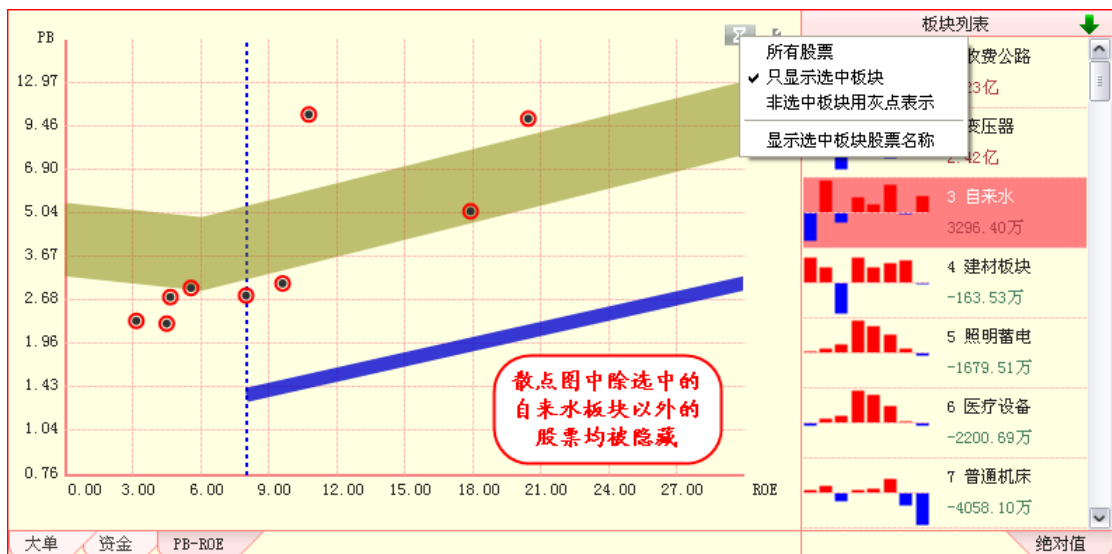

(2-6-14)

选择“非选中板块用灰点表示”，则散点图中除选中板块外，其余股票均显示为灰色圆点（2-6-15）：

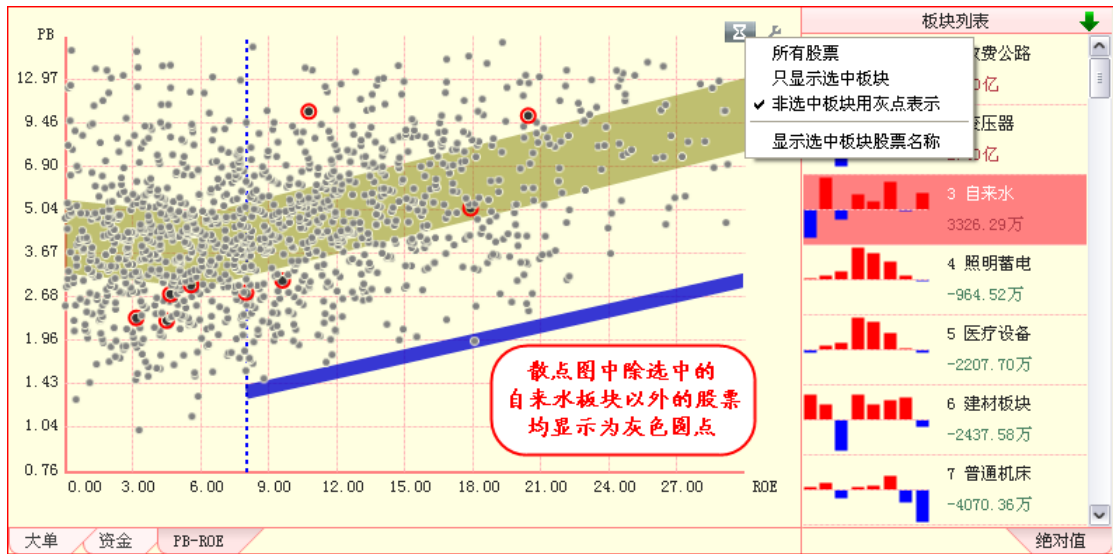

(2-6-15)

选择“显示选中板块股票名称”，则散点图中被选中板块股票的代码和名称信息将被显示出来 (2-6-16):

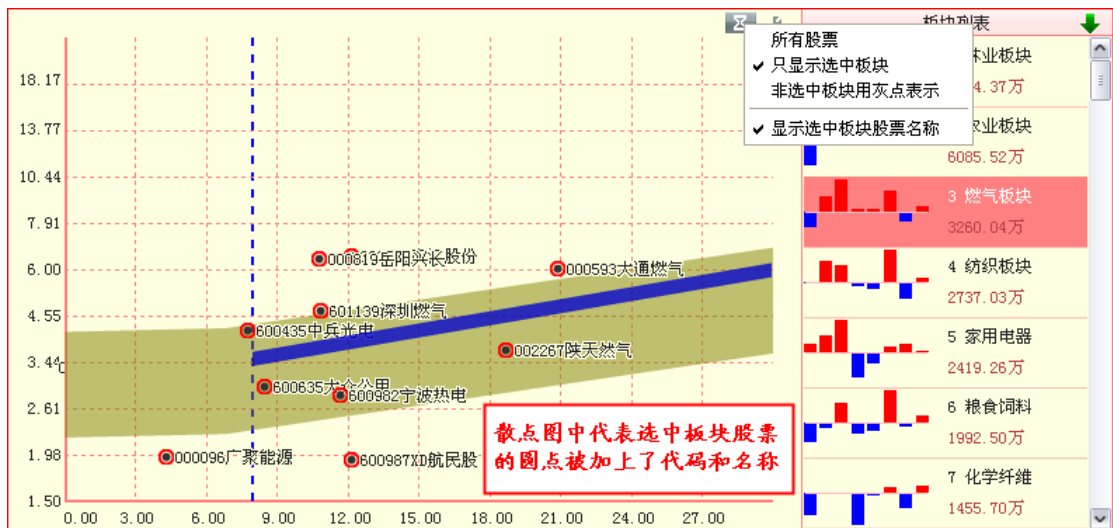

(2-6-16)

点击右边的图标，弹出均衡带设置选项卡，用户可以在这里设置均衡带的分段值以及是否显示均衡带，软件默认均衡带的分段值是 ROE=6 和 ROE=17 (2-6-17):

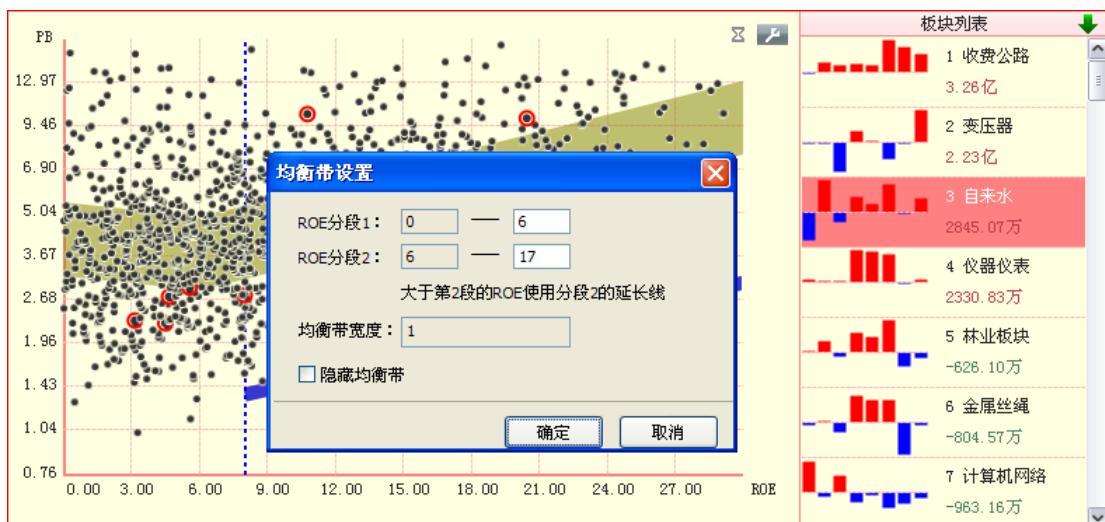

(2-6-17)

按住鼠标左键在散点图上拖动，弹出的菜单上有“添加新板块”和“区间统计”两个选项 (2-6-18)。

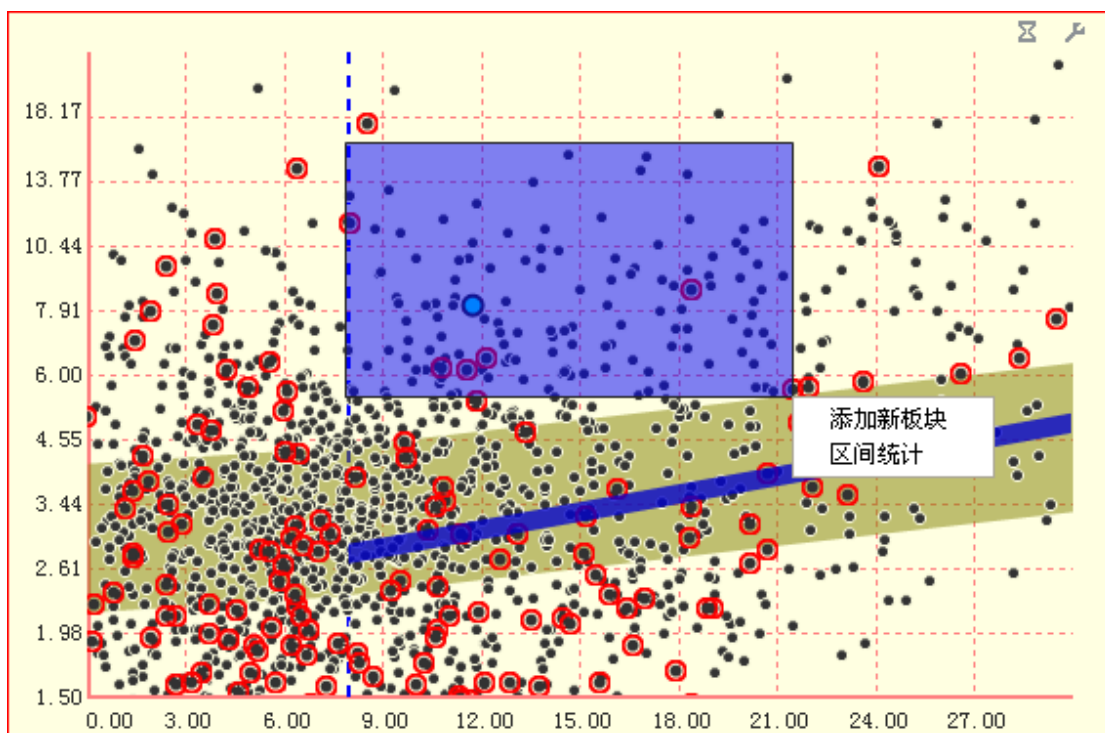

(2-6-18)

“添加新板块”用于将框中区域内的股票添加到新的板块中；“区间统计”用于查看框中区域内股票的 PB、PE、ROE 和 WIR 的值。

### 2.6.3 板块列表区

板块列表区在主图区的右边，默认按照大单净流入金额对板块进行排序。列表中注明了排名序号、板块名称以及板块大单净流入额等相关信息，板块信息左侧的 8 根红蓝异向柱代表近 8 个交易日该板块大单净流入额：红色柱为大单净流入，红柱越长，大单净流入金额越

多；蓝色柱为大单净流出，蓝柱越长，大单净流出金额越多（2-6-19）：

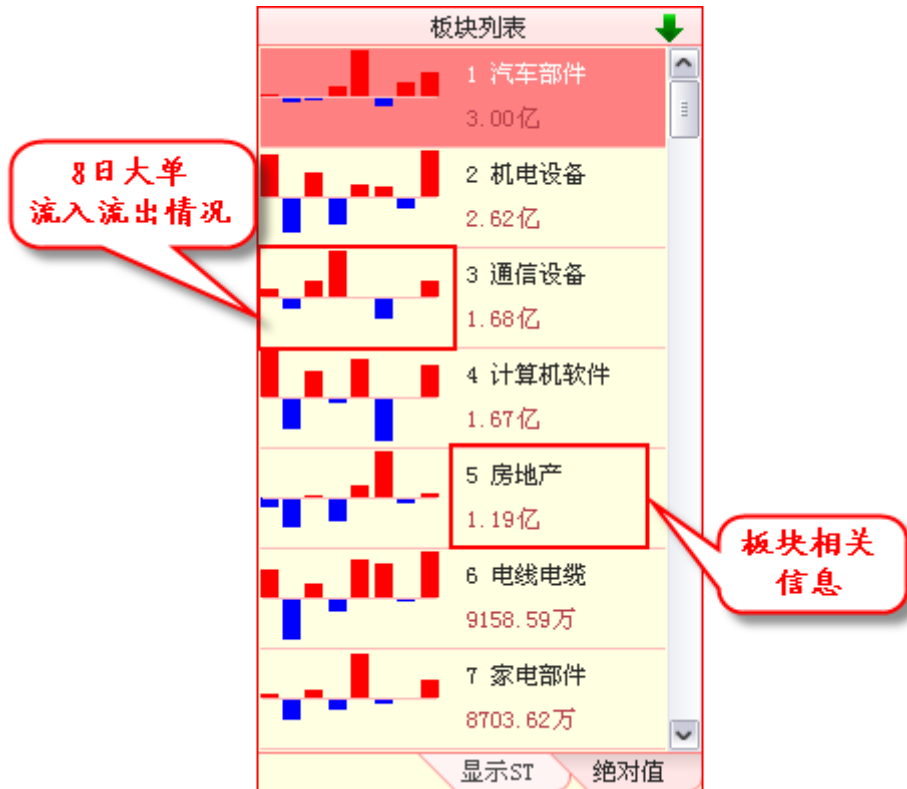

(2-6-19)

“板块列表”的右侧有个向下的小绿箭头，意味着当前板块为逆排序，即按照板块大单流入净值由大到小排序；如果需要切换至正排序，即按照板块大单流入净值由小到大排序，只需点击一下这个小绿箭头，点击后小绿箭头将变成向上的小红箭头，板块列表切换为逆排序（2-6-20）：

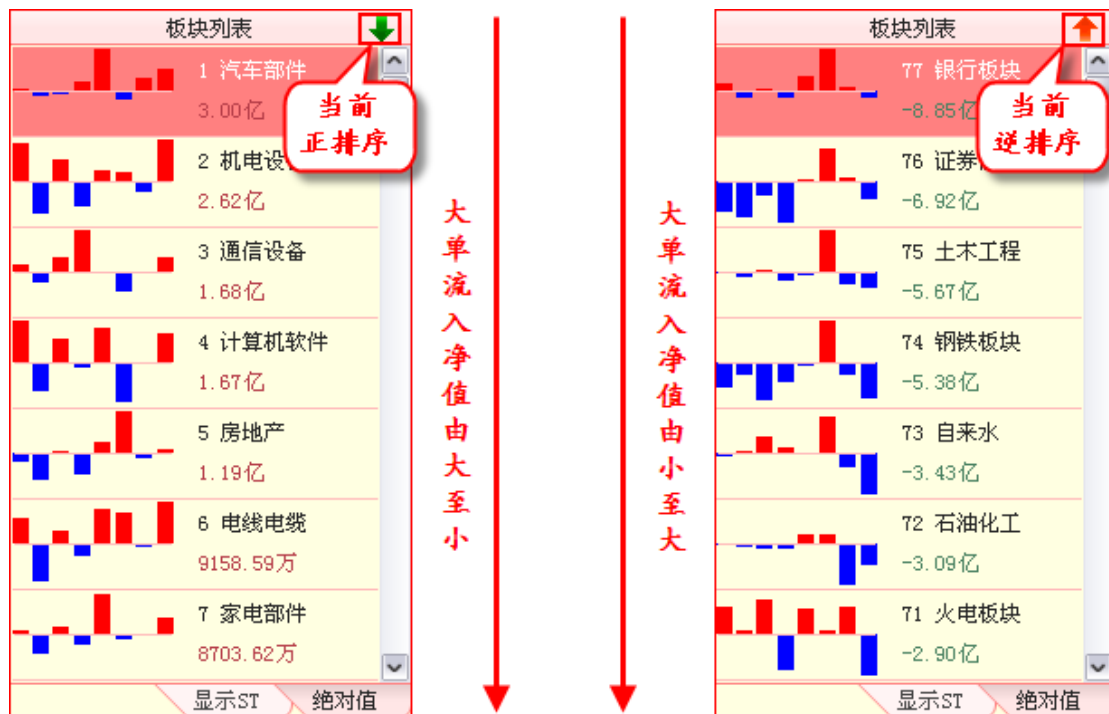

(2-6-20)

板块列表区右下角有 2 个标签，分别是“显示 ST”和“绝对值”：

点击“显示 ST”，则标签变为“过滤 ST”，这时，板块大单资金统计中将不会含有来自 ST 股的主动大单数据。设计这个功能，主要是因为 ST 股受消息面影响较大，尤其对于小板块，ST 股的异动可能造成该板块大单流入净值的异常。点击“过滤 ST”，则标签变为“显示 ST”，此时将恢复计算 ST 股的主动大单数据。

点击“绝对值”，则标签变为“相对值”，这时，板块按照大单净流入额占流通市值的比例进行排序，在正排序的情况下，大单净流入额占流通市值的比例越大，则板块的排名越靠前。点击“相对值”，则标签变为“绝对值”，此时将按照板块大单净流入的金额来排序。

温馨提示：

板块列表区还支持按照大单动力指标值进行排序，点击“流向”标签，会弹出供用户选择的排序标准菜单 (2-6-21)，除了默认的大单净流入额（即大单流向）外，还有大单动力[N]，N 的含义是分钟，如大单动力 [1] 的含义就是大单动力 1 分钟值。

需要指出的是，大单动力属于实时指标，它只会当日的魔方界面显示，历史日期的魔方界面不提供大单动力的排序。



(2-6-21)

用户点击“资金”或“PB-ROE”标签，板块列表区将改为按照板块整体资金净流入额进行排序。由于资金饼图考察的是整个市场的资金进出状况，因此，“资金”页面和“PB-ROE”页面对应的板块列表中没有“流向”和“显示 ST”标签，其他设置与“大单”页面对应的板块列表相同（2-6-22）：

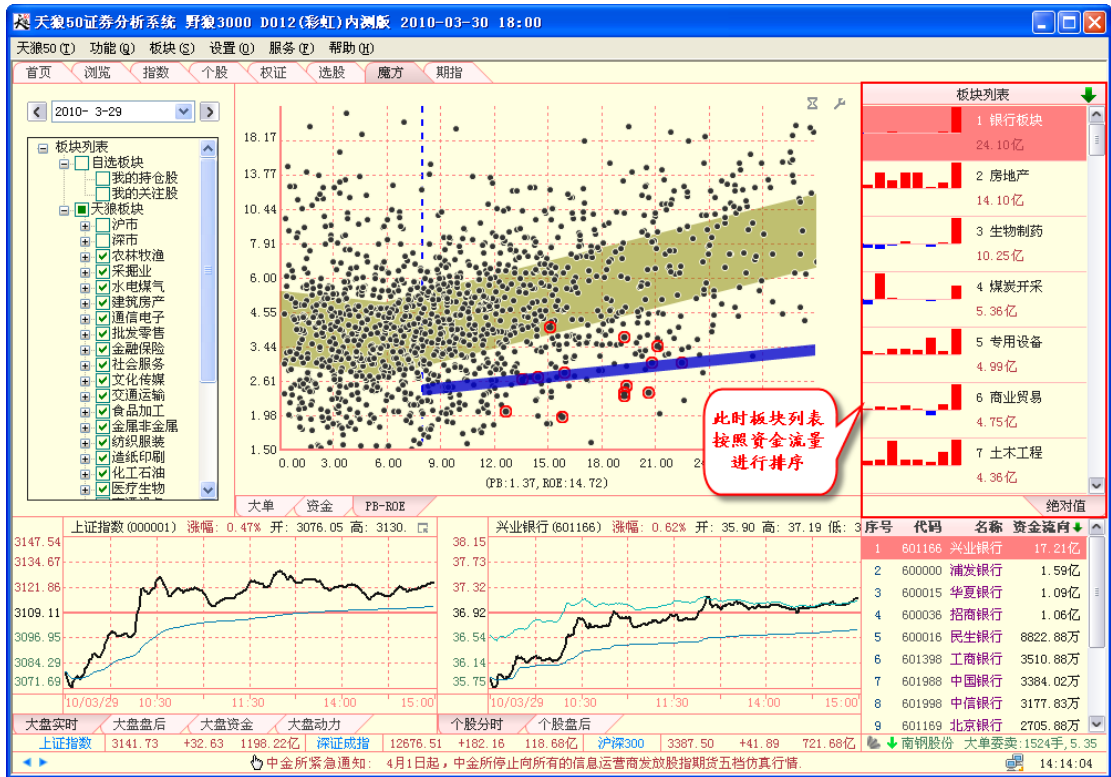

(2-6-22)

温馨提示：

在板块列表区点击鼠标右键，会弹出“追踪选中板块”菜单。选中此功能，用户切换分析日期或界面标签，该板块会始终处于被选中状态（2-6-23）。

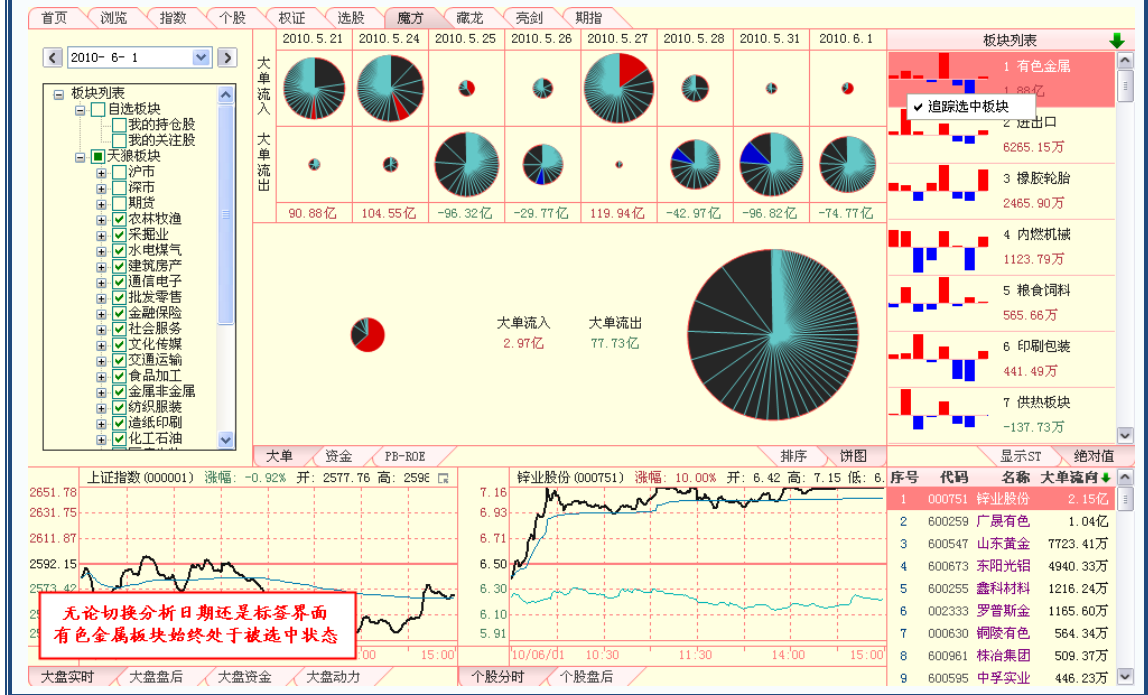

## 2.6.4 指标区

魔方界面的左下方是指标区，它分为大盘指标区和个股指标区，用户可以通过点击相应的标签完成指标间的切换（2-6-24）：



(2-6-24)

通过指标区，用户在使用魔方界面选股的同时，不需要切换界面，就可以了解到大盘以及选中个股的当前走势和指标。

### 1、大盘指标区

#### (1) 大盘实时

大盘实时显示指数的分时走势图（2-6-25）：

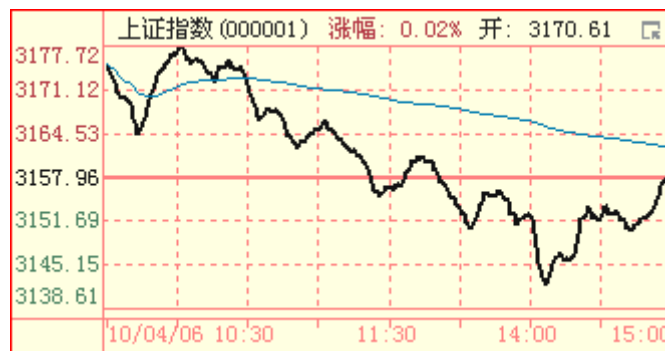

(2-6-25)

#### (2) 大盘盘后

大盘盘后展示指数的日K线形态（2-6-26）：





(2-6-26)

温馨提示:

点击大盘后区上的K线, 魔方界面的分析日期将切换显示至选中K线所在的日期。

### (3) 大盘资金

大盘资金将天狼 50 的盘面资金指标同指数的分时走势叠加显示 (2-6-27):



(2-6-27)

### (4) 大盘动力

大盘动力展示了天狼 50 的大盘动力指标 (2-6-28):

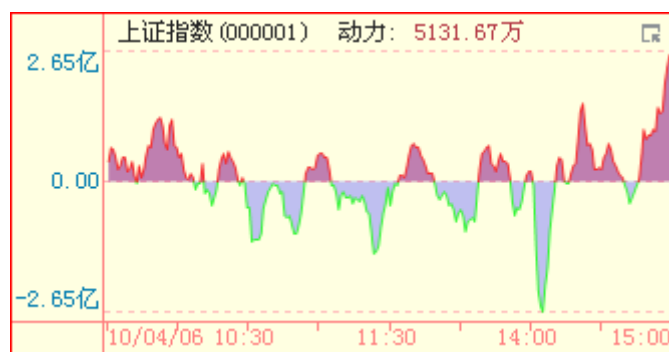

(2-6-28)

温馨提示:

天狼 50 的大盘指标区提供上证指数、深证成指和沪深 300 三个指数的指标显示, 通过右上角的选项按钮, 可进行指数显示的切换 (2-6-29)。



(2-6-29)

## 2、个股指标区

### (1) 个股分时

个股分时显示个股的分时走势图(2-6-30):

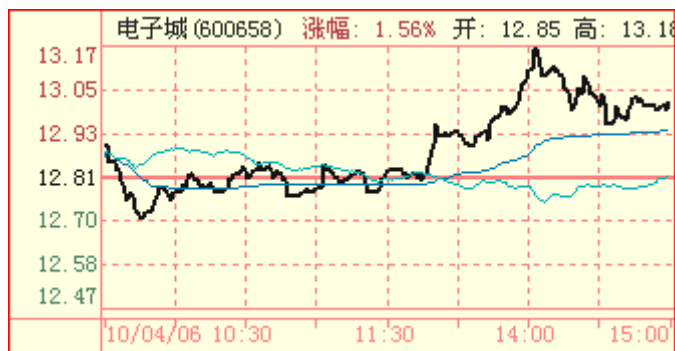

(2-6-30)

### (2) 个股盘后

个股盘后展示个股的日K线形态(2-6-31):



## 2.6.5 股票列表区

魔方界面的右下方是股票列表区，显示板块列表区中选中板块的股票的排序、代码、名称、排序所使用的指标值等信息。

股票列表区支持按照代码、名称或指标值进行正排序或逆排序，点击标题栏上相应的项目名称即可完成排序操作，其中红色的向上箭头表示当前排序为由小至大（2-6-32）；绿色的向下箭头表示当前排序为由大至小（2-6-33）：

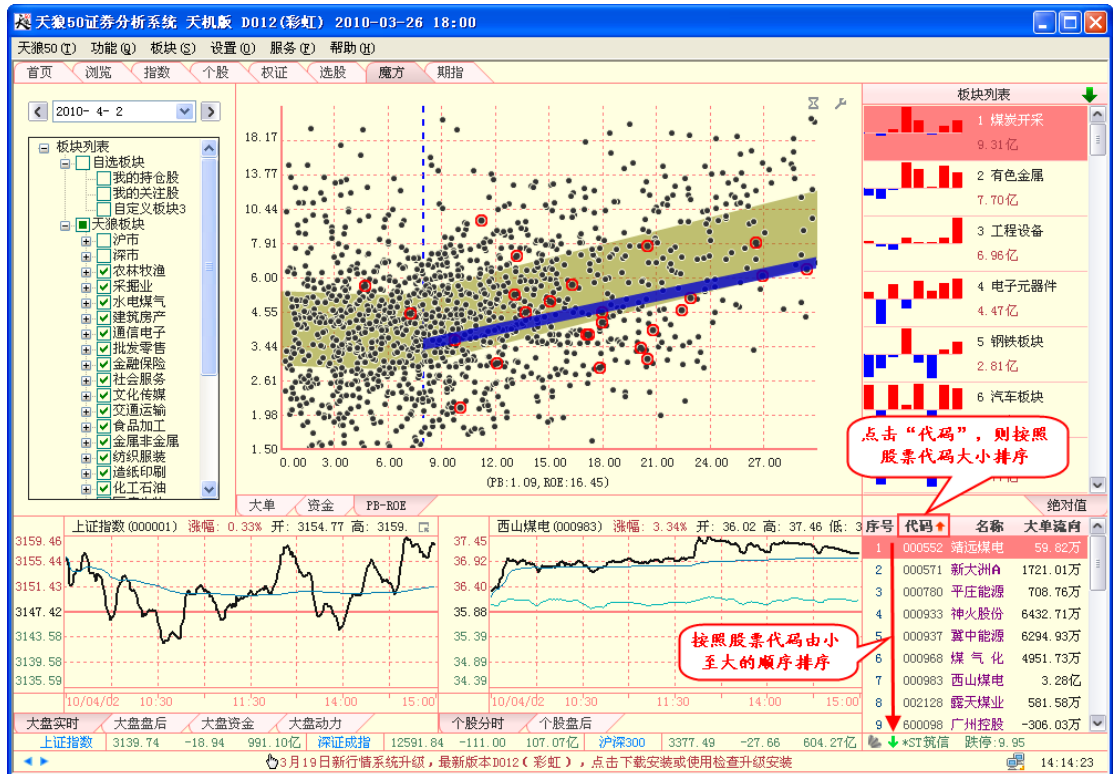

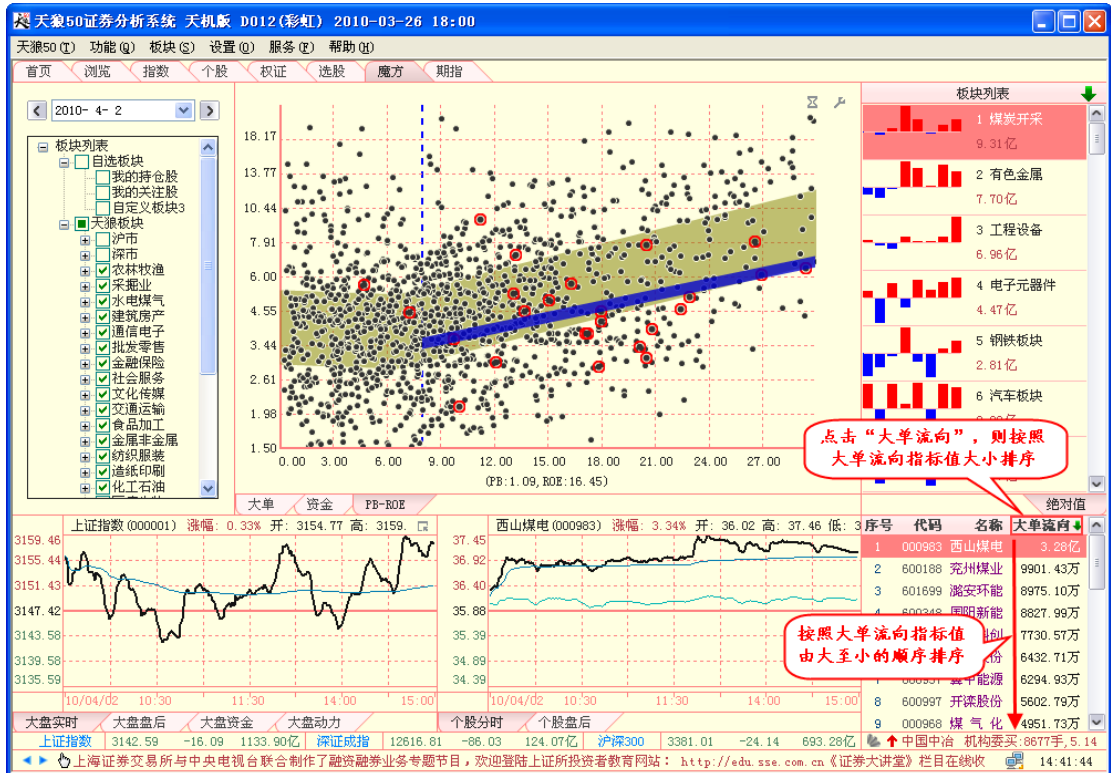

(2-6-33)

主图“大单”标签对应的个股列表指标为大单流向或大单动力[N]，它们的市场含义分别是主动成交大单的累计净流入金额和近一段时间内主动成交大单的净流入金额；主图“资金”和“PB-ROE”对应的个股列表指标为资金流向，它的市场含义是资金净流入金额。

用鼠标点击股票列表区中的股票，可以在个股指标区查看被选中股票的分时和K线。

用户也可以用键盘输入股票代码/名称，则个股指标区会显示指定的股票，同时股票列表改为指定股票所属板块的股票列表。该板块在板块列表中的背景显示为深红色，饼图区将标出代表该板块的扇区；排序区会显示该板块的近40个交易日的排名情况；PB-ROE估值模型中，该板块的股票也会被用红圈圈出。

例如用键盘敲入“600857”（2-6-34）：



(2-6-34)

个股指标区显示“600857 工大首创”的个股分时，股票列表改为“工大首创”所在板块“商业贸易”的股票列表，同时“商业贸易”板块在板块列表中呈现被选中状态，饼图中代表商业贸易板块的扇形显示为红色/蓝色（2-6-35）：

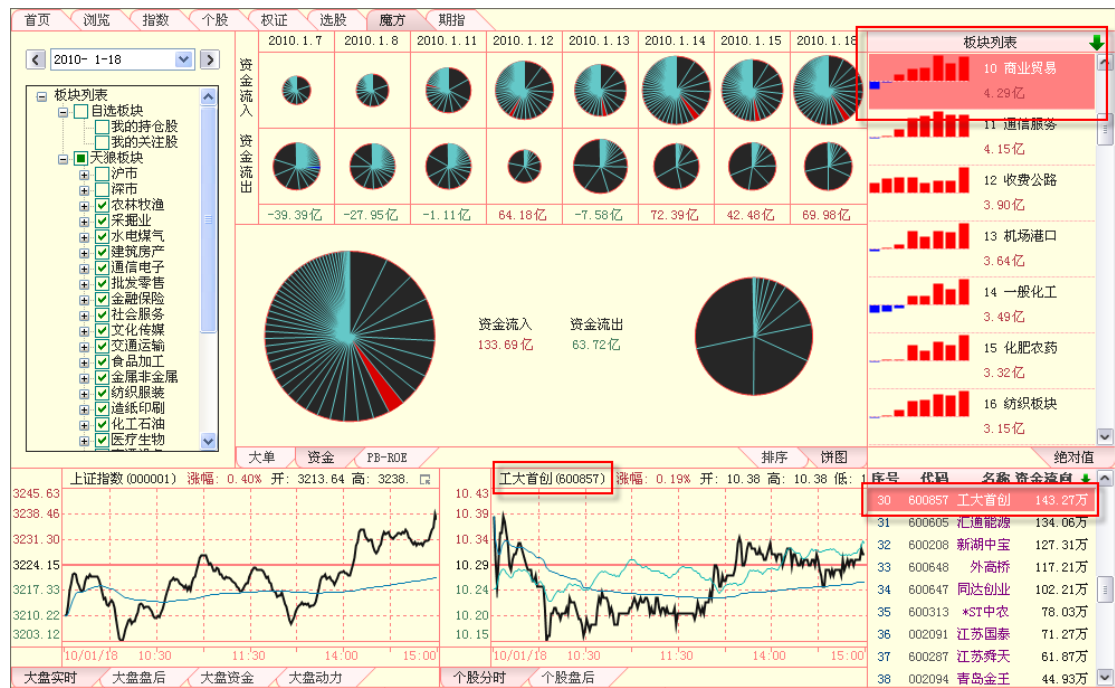

(2-6-35)

温馨提示:

用键盘输入板块的名称或者名称拼音的缩写可以快速定位板块。

## 2.7 藏龙

天狼 50 的藏龙平台通过展示个股大单罗盘和大单水位指标的分布情况，帮您发现市场中具有投资潜力的个股和板块；同时根据股市周期性发展的原理，借由大单罗盘和大单水位直方图的分布展现大盘当前所处的周期环境，为您研判大盘中长期的走势提供重要参考。

点击天狼 50 主界面的“藏龙”标签，进入软件的藏龙平台。

藏龙平台由上方的“主力跟踪图”以及左下的“大单水位分布”和右下的“大单罗盘分布”三部分组成（2-7-1）。

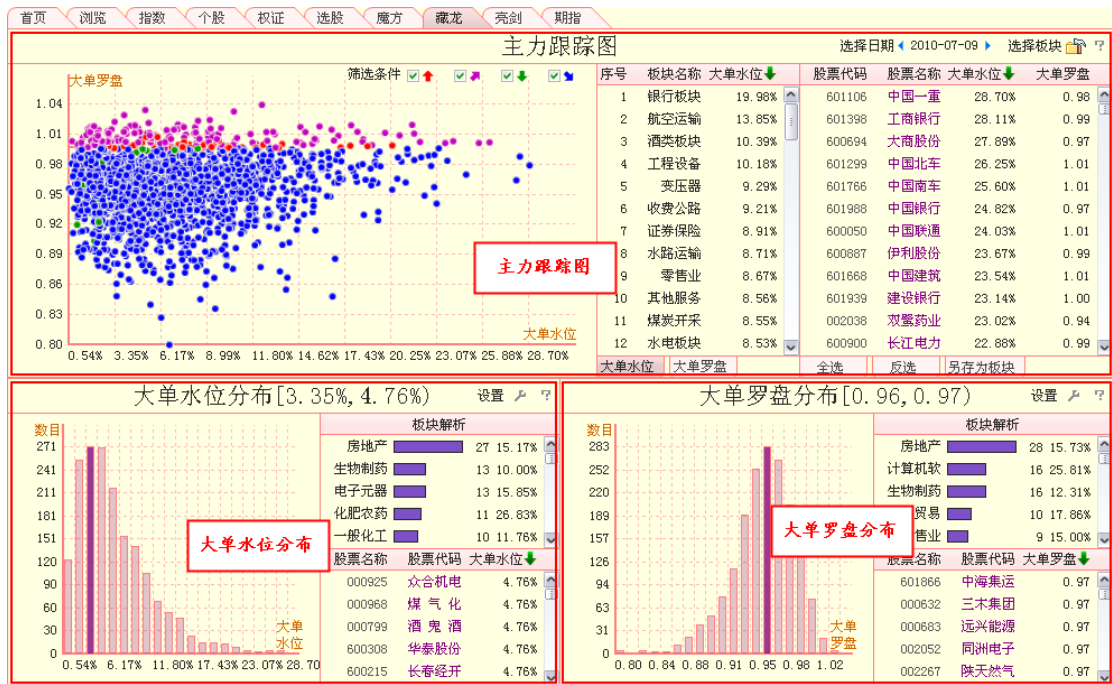

(2-7-1)

## 2.7.1 主力跟踪图

主力跟踪图由分析设置区、散点图区和板块股票列表区三部分组成 (2-7-2)。

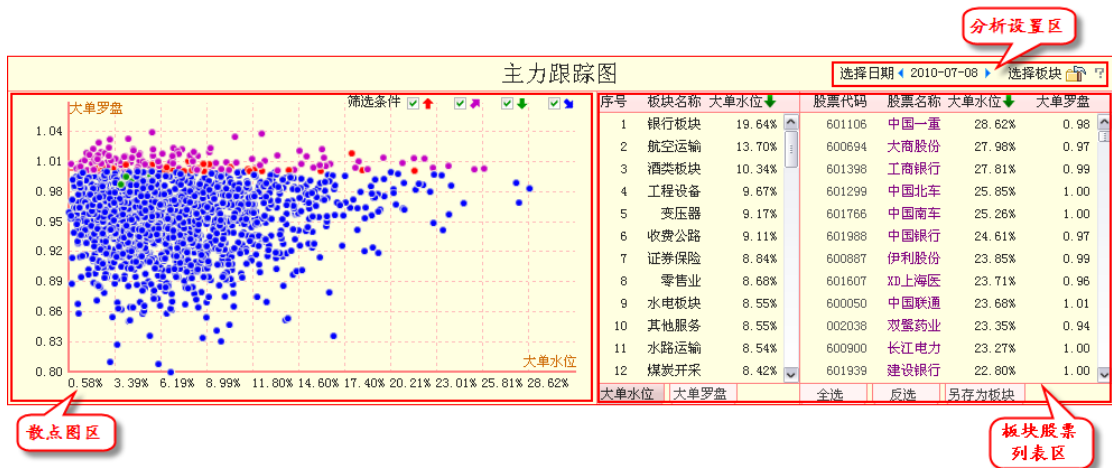

(2-7-2)

### 1、分析设置区

分析设置区用于设定藏龙平台的分析日期和分析对象。

“选择日期”后的日期为藏龙平台的当前分析日期，软件默认分析前一交易日的指标数据。点击选择日期栏，在弹出的“选择日期”窗口可以进行分析日期的自定义，当前分析日期左右两边的小蓝三角分别用于向前和向后逐日翻动 (2-7-3)。

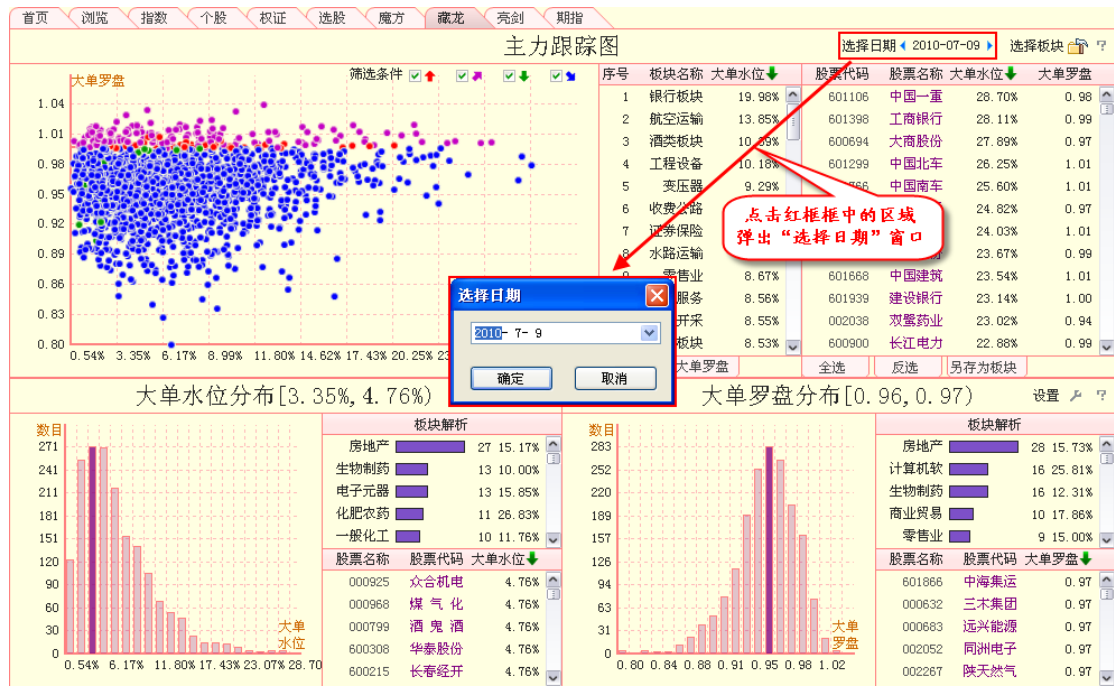

(2-7-3)

点击“选择板块”后的图标，弹出“板块解析选项”窗口，在这里可以进行界面分析对象和参与解析的板块的设定。软件默认所有天狼 50 行业板块处于被选中状态，由于天狼 50 的行业板块覆盖了沪深两市的所有 A 股（不包括暂停上市和退市股票），因此藏龙平台的默认分析对象为沪深两市所有未作暂停上市处理的股票（2-7-4）。

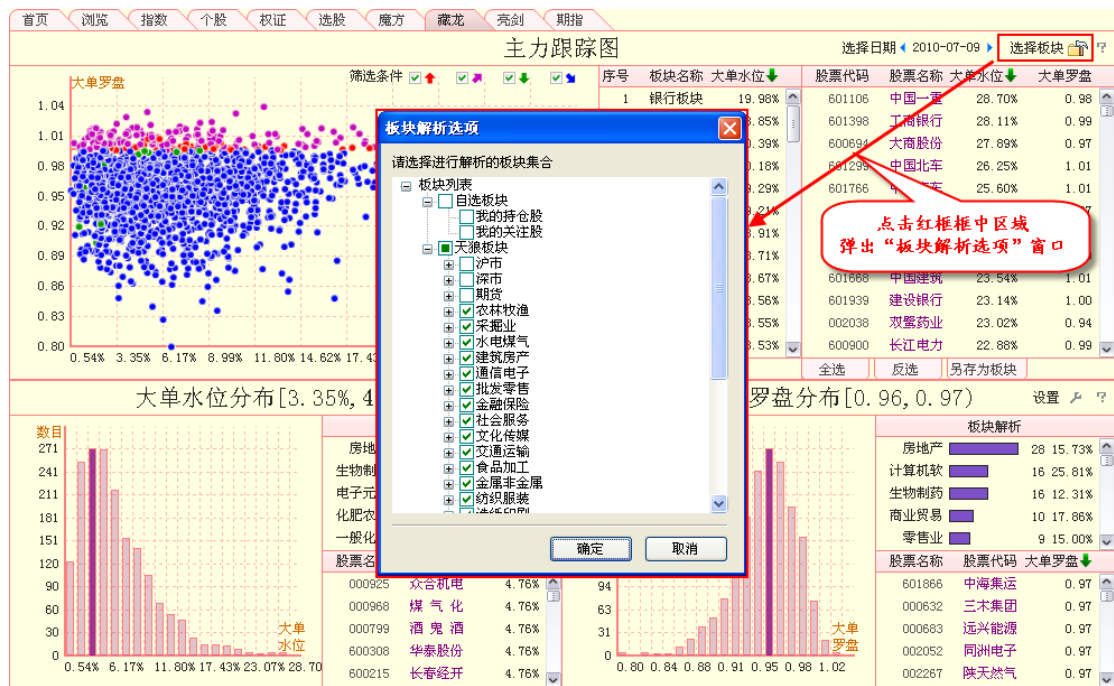

(2-7-4)

## 2、散点图区

散点图中的每一个点代表一只股票，股票的大单水位值和大单罗盘值分别对应散点图的 X 轴（横轴）和 Y 轴（纵轴），沪深两市的每只 A 股股票（暂停上市和退市的股票未包含在内）都根据这两个指标值的大小定位在散点图中，散点的颜色和大单风向值的颜色一一对应

(2-7-5)。

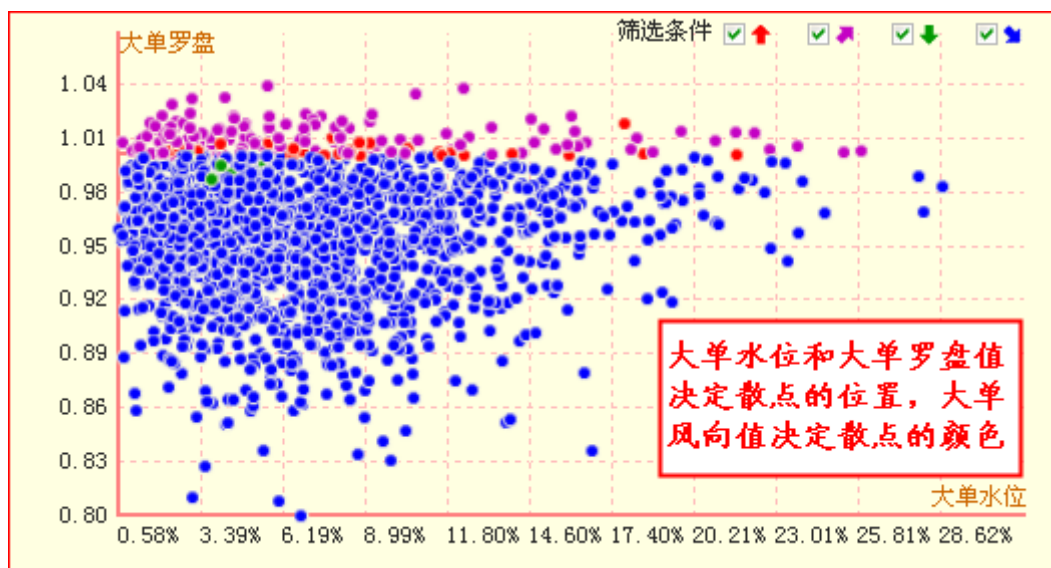

(2-7-5)

将鼠标定位于散点图中的某个圆点，该圆点代表的股票代码等相关信息会显示在弹出的浮动窗上 (2-7-6)。

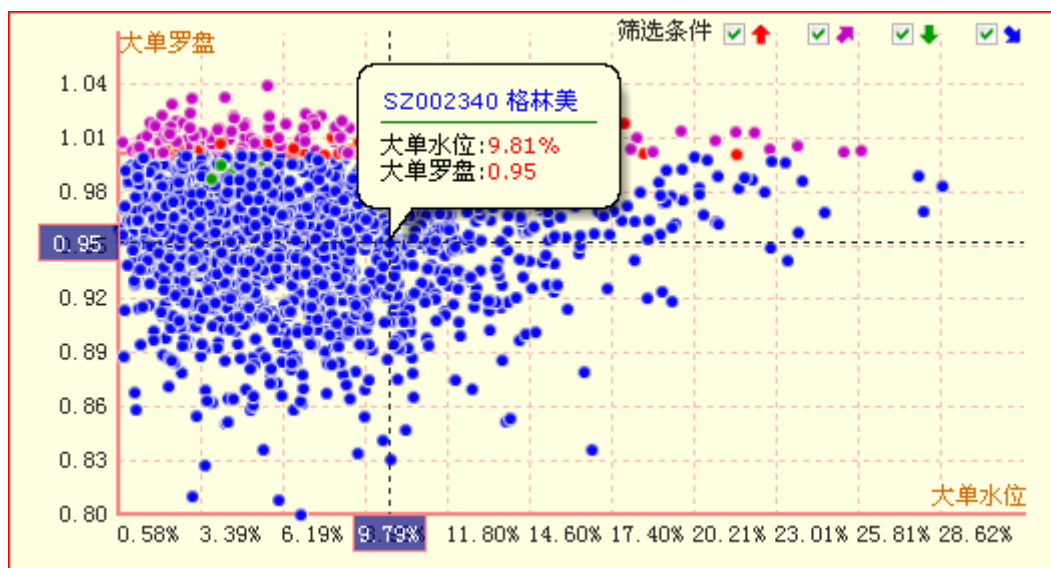

(2-7-6)

鼠标在散点图中移动，以鼠标定位点为中心会出现两条互相垂直的直线，定位点对应的大单罗盘值和大单水位值会以浮动框的形式分别显示在散点图的纵轴和横轴上 (2-7-7)。



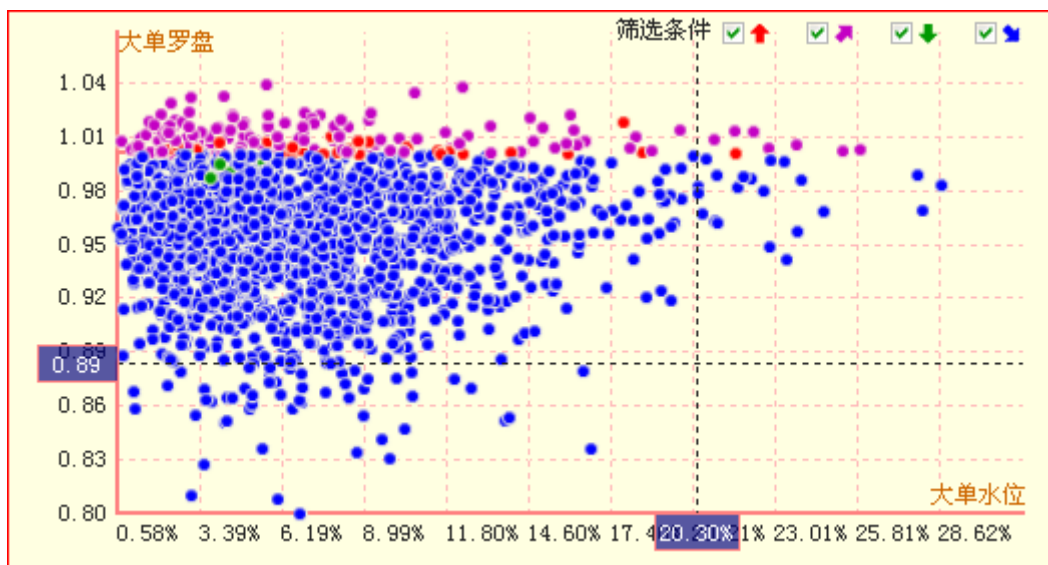

(2-7-7)

按住鼠标左键或右键在散点图中拖动，会出现一个淡紫色的方框，被方框框中的圆点代表的股票的相关信息会在散点图右侧的板块和股票列表区显示 (2-7-8)：

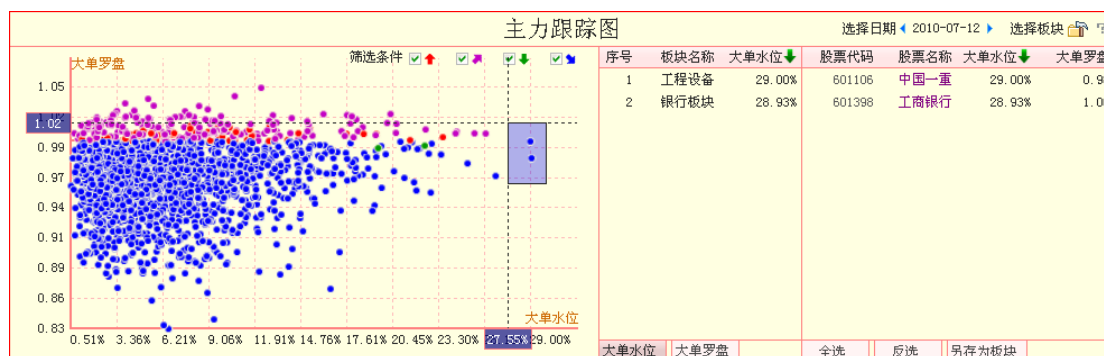

(2-7-8)

在股市运行的周期中，市场中的大部分股票都要经历一个大单罗盘和大单水位由小至大，再由大至小的过程。在散点图中代表股票的圆点会由集中在界面的左下角到集中在界面的右上角，再到集中在界面的左下角。用户可以凭借散点图中圆点集中的区域，来判断市场现在处于运行周期的哪个阶段，进而对后市的运行做出研判。

### 3、板块股票列表区

板块股票列表区分别提供板块大单水位值和板块大单罗盘值的排序列表，以及界面设定的所有分析对象的大单水位值和大单罗盘值的排序列表 (2-7-9)。

| 序号 | 板块名称 | 大单水位↓  | 股票代码   | 股票名称  | 大单水位↓  | 大单罗盘 |
|----|------|--------|--------|-------|--------|------|
| 1  | 银行板块 | 19.64% | 601106 | 中国一重  | 28.62% | 0.98 |
| 2  | 航空运输 | 13.70% | 600694 | 大商股份  | 27.98% | 0.97 |
| 3  | 酒类板块 | 10.34% | 601398 | 工商银行  | 27.81% | 0.99 |
| 4  | 工程设备 | 9.67%  | 601299 | 中国北车  | 25.85% | 1.00 |
| 5  | 变压器  | 9.17%  | 601766 | 中国南车  | 25.26% | 1.00 |
| 6  | 收费公路 | 9.11%  | 601988 | 中国银行  | 24.61% | 0.97 |
| 7  | 证券保险 | 8.84%  | 600887 | 伊利股份  | 23.85% | 0.99 |
| 8  | 零售业  | 8.68%  | 601607 | XD上海医 | 23.71% | 0.96 |
| 9  | 水电板块 | 8.55%  | 600050 | 中国联通  | 23.68% | 1.01 |
| 10 | 其他服务 | 8.55%  | 002038 | 双鹭药业  | 23.35% | 0.94 |
| 11 | 水路运输 | 8.54%  | 600900 | 长江电力  | 23.27% | 1.00 |
| 12 | 煤炭开采 | 8.42%  | 601939 | 建设银行  | 22.80% | 1.00 |

大单水位 大单罗盘 全选 反选 另存为板块

(2-7-9)

温馨提示：

板块大单水位值和板块大单罗盘值计算的分别是板块内股票大单水位和大单罗盘的算术平均值，它展现了板块整体的大单水位和大单罗盘值。

软件默认显示“大单水位”标签页面，板块选择区被勾选的所有板块都按照大单水位值由大至小的顺序呈现在列表中，点击标题栏上的“大单水位”，板块列表即切换为按照大单水位值顺序排列。点击“大单罗盘”标签，即切换到按照板块大单罗盘值由大至小排序的板块列表，点击标题栏上的“大单罗盘”可以将板块列表的排序规则切换为顺序。

下图展示了板块列表区按照大单水位值逆序排列和按照大单罗盘值顺序排列的情形（2-7-10）。

| 序号 | 板块名称 | 大单水位↓  | 序号 | 板块名称 | 大单罗盘↑ |
|----|------|--------|----|------|-------|
| 1  | 银行板块 | 20.80% | 1  | 手机电话 | 0.93  |
| 2  | 航空运输 | 16.13% | 2  | 金属丝绳 | 0.93  |
| 3  | 日常用品 | 13.76% | 3  | 电线电缆 | 0.93  |
| 4  | 工程设备 | 12.56% | 4  | 林业板块 | 0.94  |
| 5  | 证券保险 | 12.41% | 5  | 化学纤维 | 0.94  |
| 6  | 乳品饮料 | 11.87% | 6  | 服装板块 | 0.94  |
| 7  | 变压器  | 11.10% | 7  | 珠宝首饰 | 0.94  |
| 8  | 家电部件 | 11.09% | 8  | 工具部件 | 0.95  |
| 9  | 道路运输 | 10.85% | 9  | 畜牧水产 | 0.95  |
| 10 | 酒类板块 | 10.45% | 10 | 机场港口 | 0.95  |
| 11 | 生物制药 | 10.44% | 11 | 钢铁板块 | 0.95  |
| 12 | 收费公路 | 10.43% | 12 | 造纸板块 | 0.95  |

大单水位 大单罗盘 大单水位值由大至小排列 大单罗盘值由小至大排列

(2-7-10)

板块列表区右侧的股票列表区展示了所有分析对象的大单水位值和大单罗盘值，软件默认按照大单水位值进行排序。

股票列表区的下方有“全选”、“反选”和“另存为板块”三个标签（2-7-11）。

| 序号 | 板块名称 | 大单水位↓  | 股票代码   | 股票名称  | 大单水位↓  | 大单罗盘 |
|----|------|--------|--------|-------|--------|------|
| 1  | 银行板块 | 19.64% | 601106 | 中国一重  | 28.62% | 0.98 |
| 2  | 航空运输 | 13.70% | 600694 | 大商股份  | 27.98% | 0.97 |
| 3  | 酒类板块 | 10.34% | 601398 | 工商银行  | 27.81% | 0.99 |
| 4  | 工程设备 | 9.67%  | 601299 | 中国北车  | 25.85% | 1.00 |
| 5  | 变压器  | 9.17%  | 601766 | 中国南车  | 25.26% | 1.00 |
| 6  | 收费公路 | 9.11%  | 601988 | 中国银行  | 24.61% | 0.97 |
| 7  | 证券保险 | 8.84%  | 600887 | 伊利股份  | 23.85% | 0.99 |
| 8  | 零售业  | 8.68%  | 601607 | XD上海医 | 23.71% | 0.96 |
| 9  | 水电板块 | 8.55%  | 600050 | 中国联通  | 23.68% | 1.01 |
| 10 | 其他服务 | 8.55%  | 002038 | 双鹭药业  | 23.35% | 0.94 |
| 11 | 水路运输 | 8.54%  | 600900 | 长江电力  | 23.27% | 1.00 |
| 12 | 煤炭开采 | 8.42%  | 601939 | 建设银行  | 22.80% | 1.00 |

大单水位 大单罗盘 全选 反选 另存为板块

(2-7-11)

选择“全选”，则股票列表中所有股票的背景显示为红色，即处于被选中状态；

选择“反选”，则股票列表中处于被选中状态的股票将显示成未选中状态，而未选中状态的股票将显示成选中状态；

选择“另存为板块”，则会弹出“保存为自定义板块”窗口，列表中所有处于被选中状态的股票都将保存在一个新的自定义板块中。

#### 4、股票筛选器

藏龙平台附有股票筛选器的功能，借助这个功能，用户可以快速锁定散点图中具有特定大单风向值的股票。

软件默认显示所有股票，即散点图中出现四种颜色的圆点，如果您不希望看到某种颜色的圆点，即具有某个大单风向值的股票，只需将筛选条件区，相应颜色箭头前方框中的“√”去掉即可。如下图展示了只显示红色圆点和紫色圆点的情形（2-7-12）。

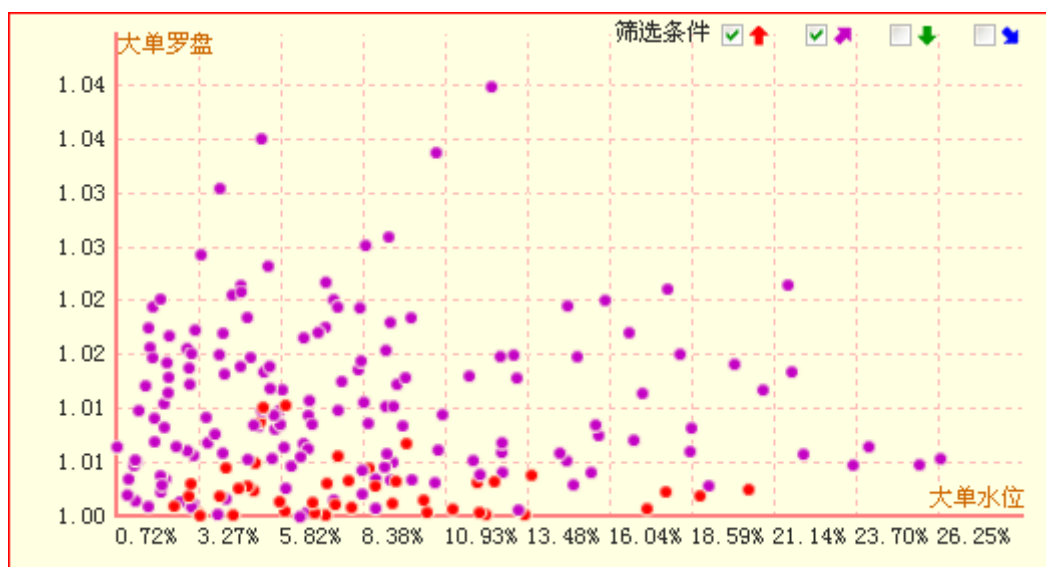

(2-7-12)

## 2.7.2 大单水位分布

软件默认将沪深两市所有 A 股股票大单水位最低值和最高值之间的区间平均划分为二十份，使每个区间指标值的跨度都相同，再分别统计大单水位值符合区间要求的股票数目，并以柱状图的形式展现出来。

如果用户只希望看到特定区间的大单水位分布情况，只需点击区域右上角的设置图标（2-7-13），即可在随后弹出的“范围设置”窗口（2-8-14）中进行相关设置。

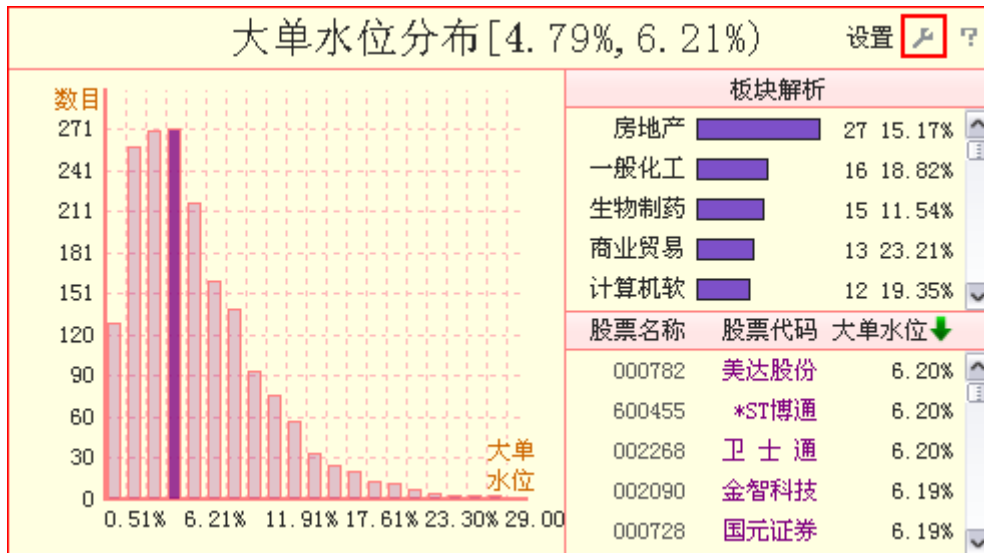

(2-7-13)

“范围设置”窗口内置“自动坐标”和“手动坐标”两种坐标方案，软件默认采用自动坐标方案，即采用大单水位的最大值和最小值作为坐标区间的起始值和结束值（2-7-14）。

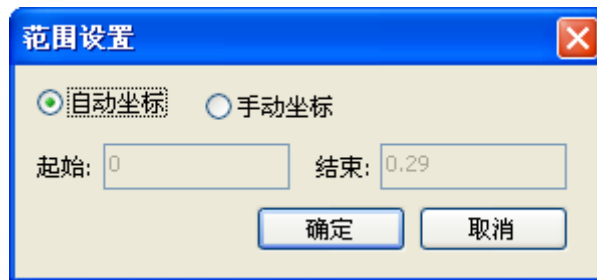

(2-7-14)

选中“手动坐标”，则“起始”和“结束”后的文本框由灰色背景不可更改的状态转变为白色背景可更改的状态（2-7-15），用户可以在文本框中填入您所希望看到的大单水位区间的起始值和结束值。

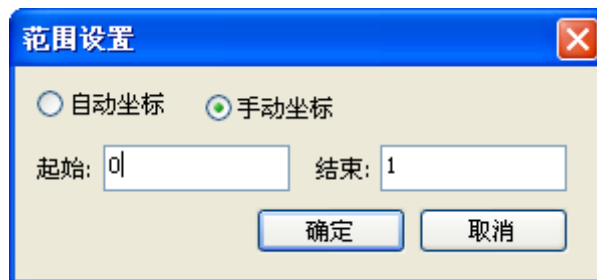

(2-7-15)

大单水位分布图上被选中的柱显示为紫红色，其他柱显示为淡红色，软件默认选中区间股票数目最多即最高的那根柱，“大单水位分布”旁边的“[3.35%, 4.76%)”，表示紫红色柱子代表了所有“3.35%≤大单水位值<4.76%”的股票（2-7-16）。

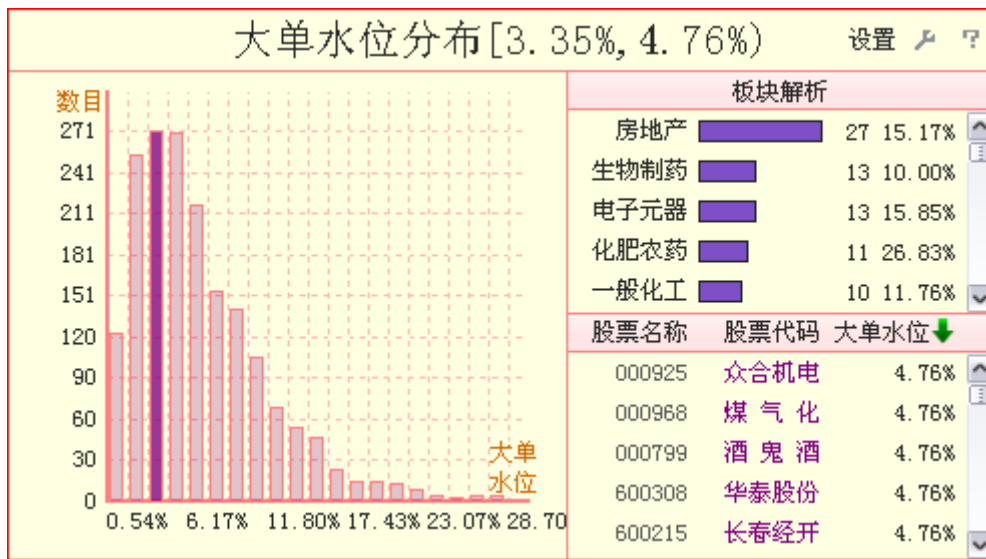

(2-7-16)

该区间的板块解析情况显示在分布图的右侧，按照板块含有的股票数目排序，拖动板块解析区右侧的滚动条，可以浏览更多板块的解析情况（2-7-17）。

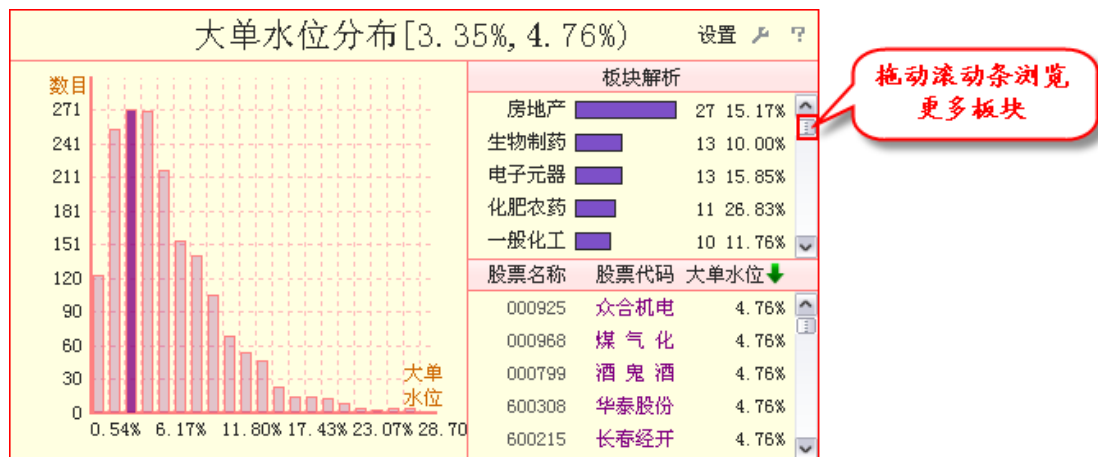

(2-7-17)

板块解析区的下面展示了这个区间内包含的所有股票的名称、代码和大单水位值，软件默认按照大单水位值顺序排列，点击标题栏上的“大单水位”，则股票列表切换为按照大单水位值逆序排列（2-7-18）。

| 股票名称 | 股票代码   | 大单水位  |
|------|--------|-------|
| 信雅达  | 600571 | 6.58% |
| 凤凰光学 | 600071 | 6.59% |
| 广电网络 | 600831 | 6.59% |
| 鄂尔多斯 | 600295 | 6.59% |
| 五洲明珠 | 600873 | 6.63% |

点击可切换为逆序排列

(2-7-18)

点击大单水位分布图上任意一根柱，这个柱随之切换为被选中状态，同时“大单水位分布”旁边的区间值、板块解析区和股票列表区随之切换显示为被选中区间的相关信息

(2-7-19)。

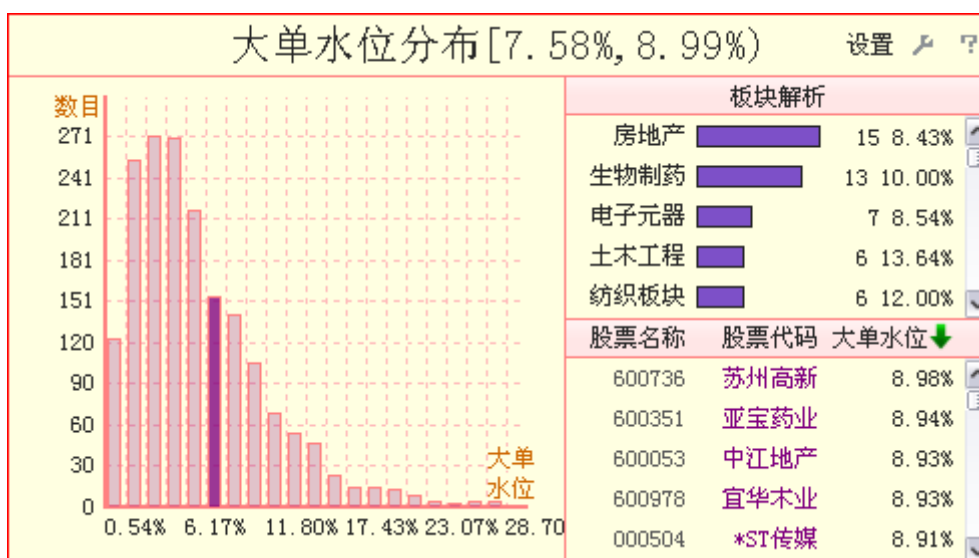

(2-7-19)

牛市阶段，主力持仓比例增加，股票的大单水位值普遍较高；熊市阶段，主力的持仓比例减少，股票的大单水位值普遍较低。大单水位分布图即通过大单水位值的这种变化规律，来帮助用户判断大盘中线行情所处的位置。若最高的柱子靠左，说明大盘中线偏弱；若最高的柱子开始从左到右移动，则预示大盘中线行情开始启动。

### 2.7.3 大单罗盘分布

软件默认将沪深两市所有 A 股股票大单罗盘最低值和最高值之间的区间平均划分为二十份，使每个区间指标值的跨度都相同，再分别统计大单罗盘值符合区间要求的股票数目，并以柱状图的形式展现出来。

和“大单水位分布”的坐标一样，“大单罗盘分布”的坐标也内置“自动坐标”和“手动坐标”两种选择方式，用户可以根据自己的需要进行自定义设置。具体方法请参阅 2.8.2 大单水位分布的相关内容。

大单罗盘分布图上被选中的柱显示为紫红色，其他柱显示为淡红色，软件默认选中区间股票数目最多即最高的那根柱，“大单罗盘分布”旁边的“[0.96, 0.97)”，表示紫红色柱子代表了所有“ $0.96 \leq \text{大单罗盘值} < 0.97$ ”的股票（2-7-20）。

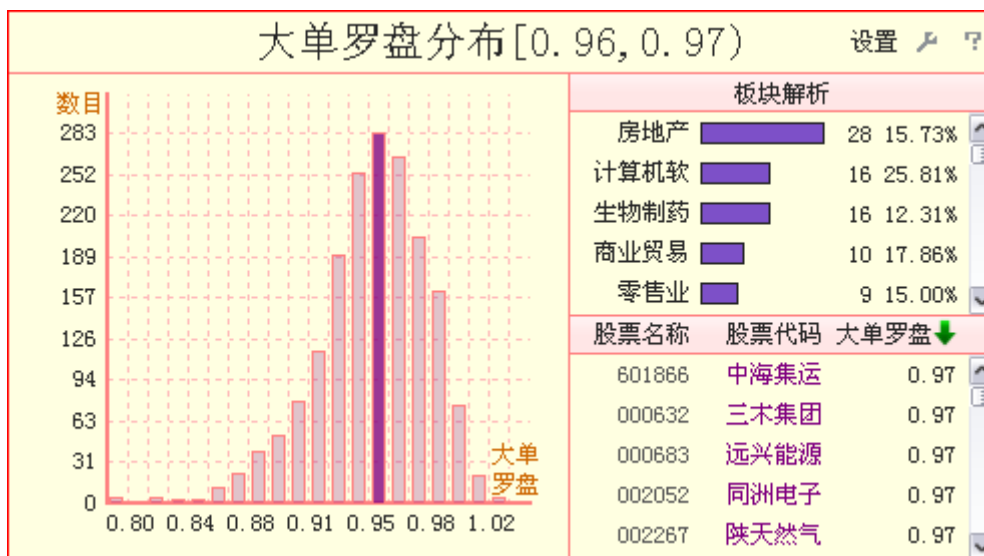

(2-7-20)

该区间的板块解析情况显示在分布图的右侧，按照板块含有的股票数目排序，拖动板块解析区右侧的滚动条，可以浏览更多板块的解析情况 (2-7-21)。

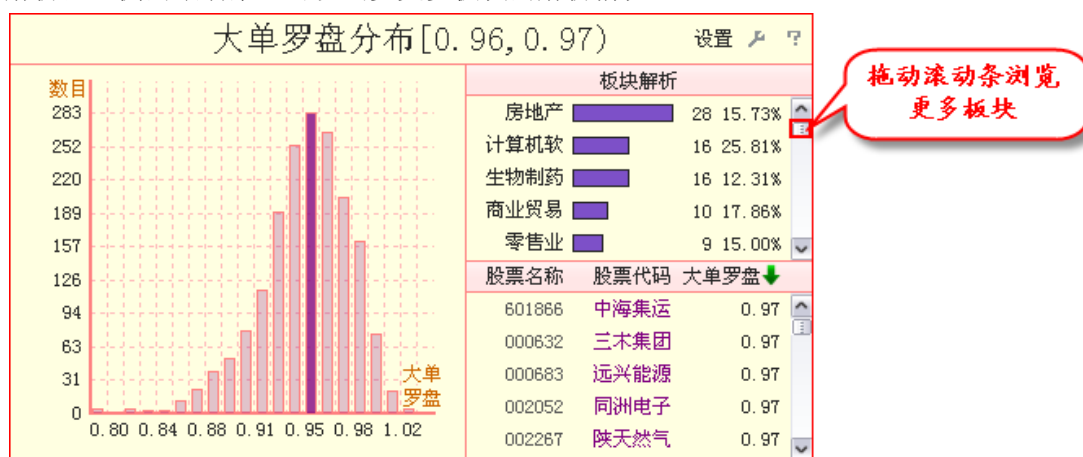

(2-7-21)

板块解析区的下面展示了这个区间内包含的所有股票的名称、代码和大单罗盘值，软件默认按照大单罗盘值顺序排列，点击标题栏上的“大单罗盘”，则股票列表切换为按照大单罗盘值逆序排列 (2-7-22)。

| 股票名称   | 股票代码  | 大单罗盘 |
|--------|-------|------|
| 600741 | 华域汽车  | 0.96 |
| 600512 | 腾达建设  | 0.96 |
| 600306 | 商业城   | 0.96 |
| 600740 | *ST山焦 | 0.96 |
| 600583 | 海油工程  | 0.96 |

(2-7-22)

点击大单罗盘分布图上任意一根柱，这个柱随之切换为被选中状态，同时“大单罗盘分布”旁边的区间值、板块解析区和股票列表区随之切换显示为被选中区间的相关信息 (2-7-23)。

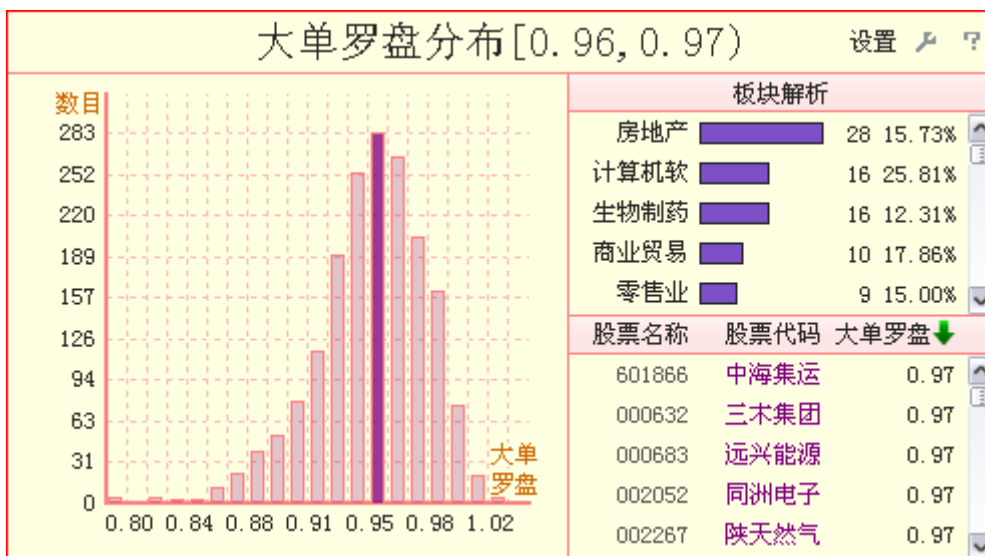

(2-7-23)

大单罗盘分布图用于判断大盘在短线所处的位置。正常情况下，柱状图呈正态分布的形态，当最高的柱子代表的区间包含 1.0 时，通常是大盘短线开始发力的征兆。

选中板块列表区的任意一个板块，被选中的板块背景显示为红色，该板块中的所有股票在股票列表区中被用红色背景突出显示，同时散点图区代表该板块股票的列表显示为粉红色圆点，大单水位分布图和大单罗盘分布图也以红色逆向柱的形式将该板块的股票标注在区间柱上 (2-7-24)。再次选中该板块，可还原此项操作。

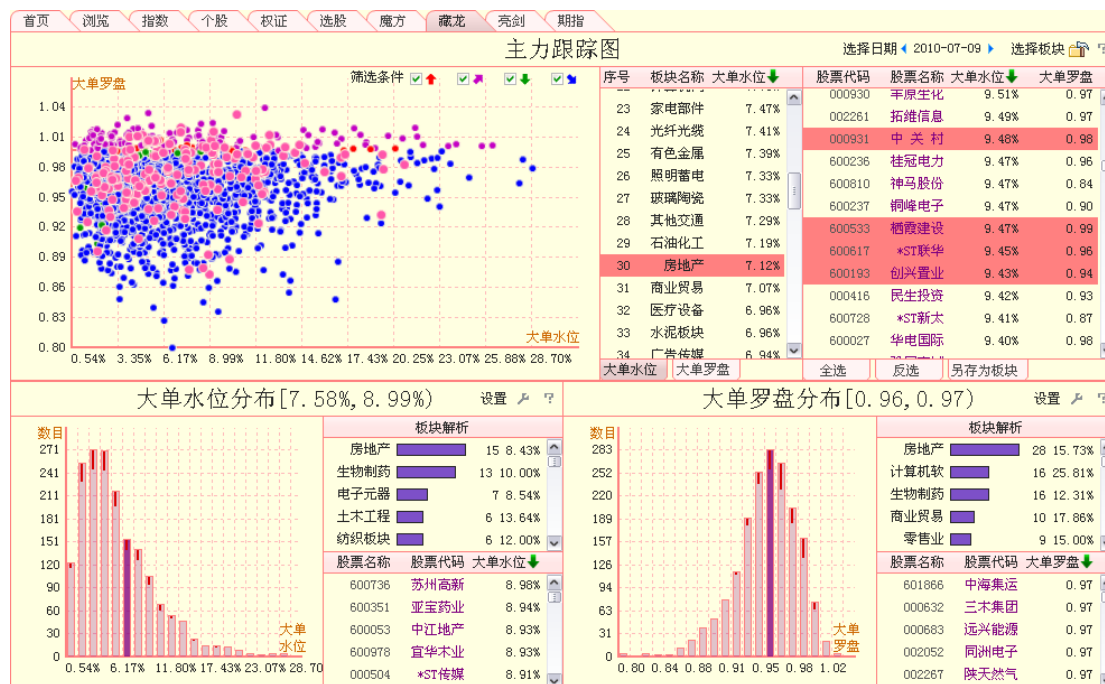

(2-7-24)



# 第3章 实用工具平台

## 3.1 软件实用工具

### 3.1.1 软件信息栏

登录软件后，软件界面最上方的蓝色边框是软件信息栏，显示了版本信息等软件相关的基本信息。显示信息的基本含义是：软件的版本是天机版的 D012（彩虹），最近一次升级的时间是 2010 年 7 月 12 日 18:00，登录的账号是 TJ0002，登录的服务器是北京网通，如下图（3-1-1）所示：



(3-1-1)

### 3.1.2 软件菜单栏

信息栏的下方是菜单栏，依次是“天狼 50”、“功能”、“板块”、“设置”、“服务”和“帮助”，用鼠标点击这些栏目，会出现相应的菜单栏，方便您进入到各项应用界面或对界面进行相应的设置（3-1-2）：



(3-1-2)

### 3.1.3 软件标签栏

菜单栏的下方是标签栏，点击标签栏中不同的标签可以便捷地完成不同界面间的切换（3-1-3）：

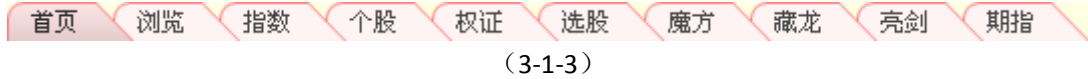

### 3.1.4 软件工具栏

界面最下方的两条信息栏式软件工具栏，包括了短线精灵等一些实用便捷的小工具。

上面一条信息栏的左侧显示当日指数的点位及涨跌情况，右侧显示短线精灵最新一条信息；下面一条信息栏的左侧显示走马灯，右侧则为网络连接图标和时间显示（3-1-4）。

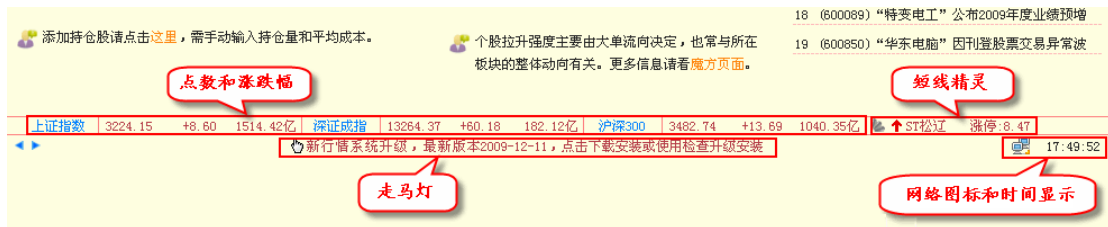

(3-1-4)

#### 1、指数行情速递

点击指数点位及涨跌情况部分的指数名称，会弹出指数列表（3-1-5），在列表中点击需要查看的指数名称即可切换底部显示的指数。



(3-1-5)

如果点击指数对应的点数和涨跌幅，则会直接跳至该指数的实时界面，方便您实时查看所关注指数的分时走势（3-1-6）。



(3-1-6)

## 2、短线精灵

短线精灵为一个小贝壳形状的标记，在没有点击的情况下呈暗灰色状态。点击该标记，小贝壳变成亮彩色，同时弹出天狼 50 软件的“短线精灵”窗口，此窗口展示了异动股票的实时信息（3-1-7）。

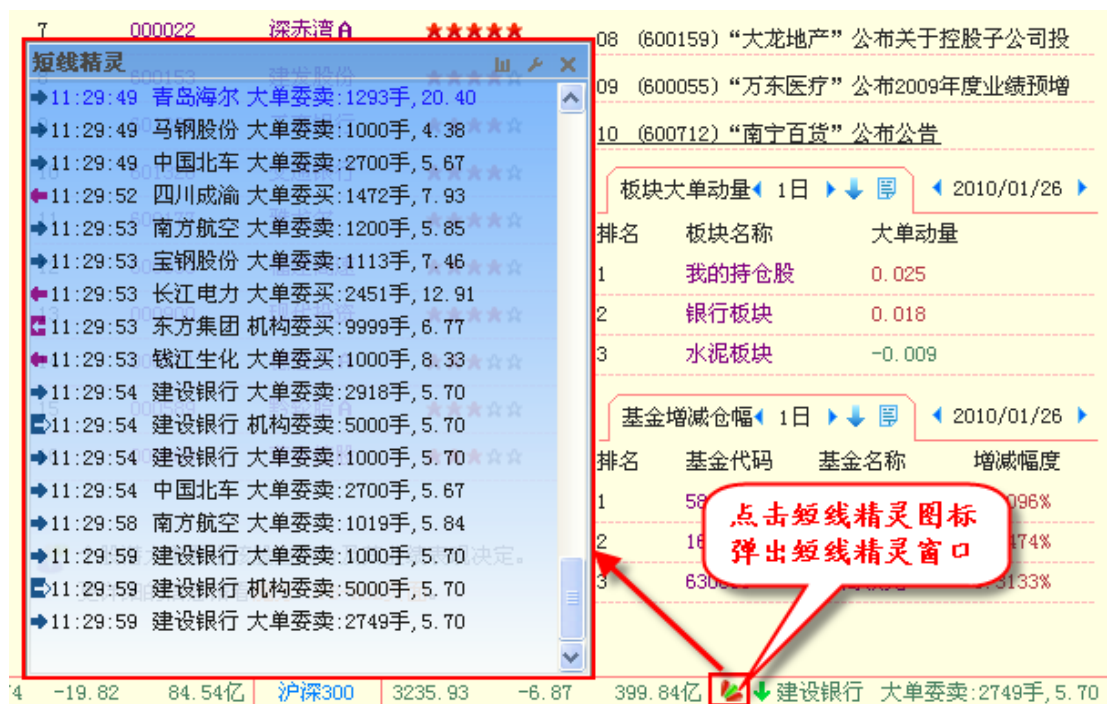

(3-1-7)

点击窗口右上角的第一个功能键，将显示短线精灵指标各项数据汇总情况，再次点击这个功能键，则切换回原始界面（3-1-8）。

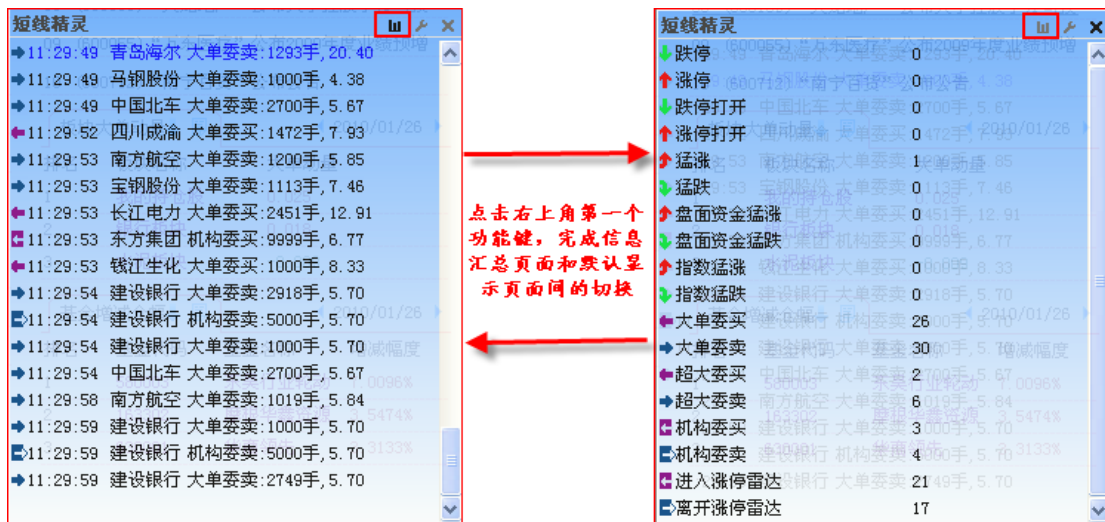

(3-1-8)

点击第二个功能键，会弹出短线精灵的设置窗口（3-1-9）。在窗口的左侧，是短线精灵项目的列表，您可以选择在短线精灵中显示哪些项目。在窗口的右侧是天狼板块列表，您可以按照自己的需要从中任意选择，短线精灵将只提供您所选中板块的股票数据。在短信精灵设置窗口的下部，您可以完成浮动窗口颜色、透明度的设置操作。另外，您还可以选择是否过滤 ST 类股票、符合条件的信息是否自动提示。

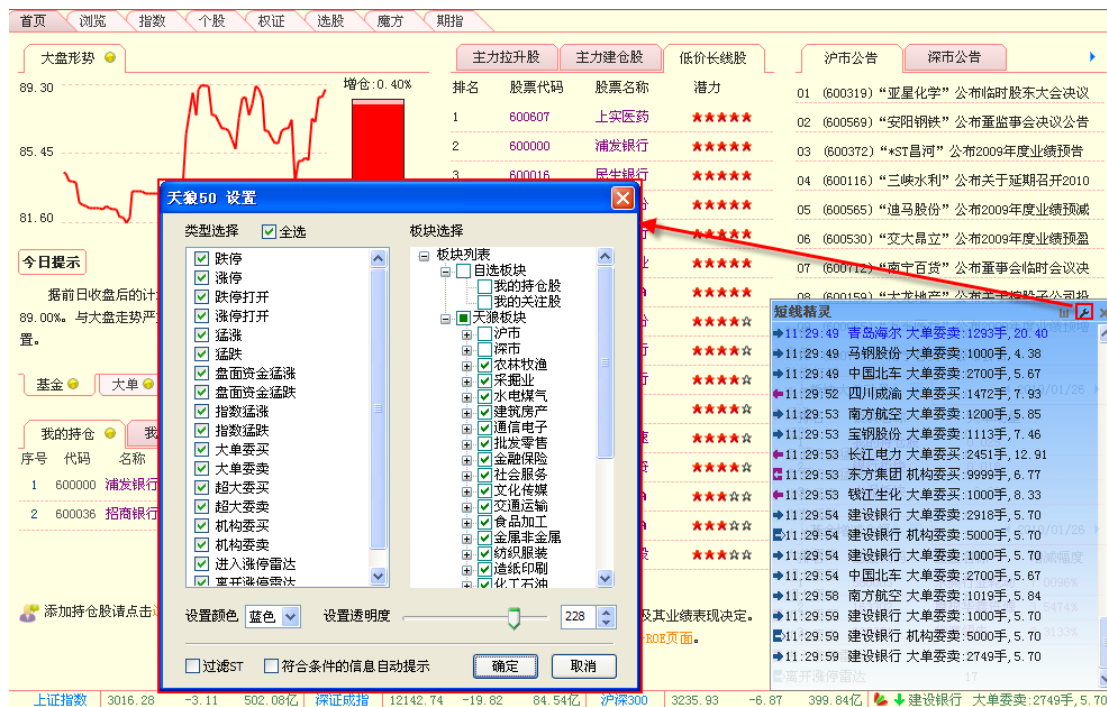

(3-1-9)

点击第三个功能键，可以关闭“短线精灵”窗口。

**温馨提示：**

在软件的其它界面，您会接触到许多类似于“短线精灵”窗口的浮动窗，这些窗口上形态一致的功能键的作用都相同：小扳手形态的功能键用于对窗口内容进行设置，但可以设置的项目不一定和“短线精灵”窗口的一致，而会根据窗口的实际需求进行调整；小叉子形态的功能键用于关闭浮动窗。

浮动窗的颜色和透明度的设置具有联动关系，您只要在一个浮动窗设置好颜色和透明度，其它浮动窗的颜色和透明度就会按照您自定义的参数显示，而无需每个浮动窗都设置一遍。

### 3、走马灯

每周 UC 教室的密码以及软件升级通知等信息会以走马灯的形式显示，左侧的两个蓝色小三角用于快速翻阅走马灯信息。

有时走马灯信息的前面会有一个小手的图标，表示当前走马灯信息包含链接，可以点击（3-1-10）。

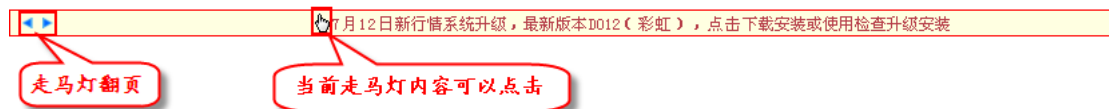

(3-1-10)

### 4、网络图标

网络图标在工具栏的右下角,当软件正常在线时,右下角图标显示为两台相连的小电脑,点击该图标会出现“断开连接”的提示（3-1-11）。

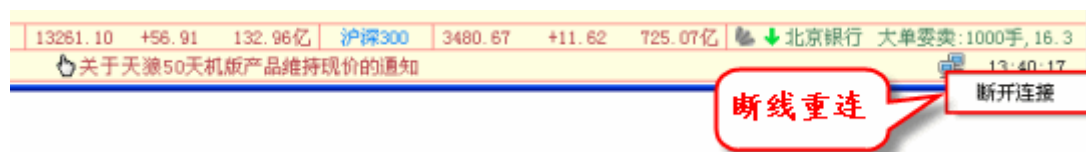

(3-1-11)

断开连接时,右下角会弹出提示消息框,且下方会显示为一个打着小叉子的电脑图标,用户点击该图标,或是点击提示信息框,软件会自动进行连接（3-1-12）。



(3-1-12)

### 5、时钟

网络图标的右边是时钟,显示了当前的时间（3-1-13）。

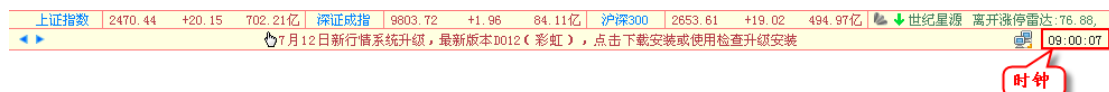

(3-1-13)

温馨提示:

软件的时间显示和用户电脑的时钟是一致的。所以请您保持电脑时间的准确以免耽误了开盘时间。

## 3.2 软件快捷键

### 老板键

老板键即一键隐藏功能。同时按下键盘上的“Ctrl”键和“~”键（2-2-1）即可快速将软件窗口隐藏，只在电脑右下角的托盘区显示。



(2-2-1)

双击托盘区的天狼 50 图标（2-2-2），即可结束隐藏状态，恢复软件窗口的显示。

双击天狼50图标可恢复显示



(2-2-2)

## 3.3 沪深交易所公告平台

为方便用户及时了解沪深交易所对外发布的公告内容，天狼 50 软件将首页设计为沪深交易所公告平台。

首页由左侧的公告列表区和右侧的公告内容区组成。点击左侧公告列表区的公告标题，右侧公告内容区会切换显示相应的公告内容（2-3-1）。

[首页](#) [培训](#) [热点](#) [浏览](#) [指数](#) [个股](#) [选股](#) [魔方](#) [藏龙](#) [高剑](#) [期指](#)

[上海证券交易所](#) | [深圳证券交易所](#)

### 公告列表[深交所]

[\[2012-11-14\]12合兴债\(112134\)发行公告](#)  
[\[2012-11-14\]09津滨债\(112018\)票面利率调整及回售实施办...](#)  
[\[2012-11-14\]12露笑债\(112131\)票面利率公告](#)  
[\[2012-11-14\]合兴包装\(002228\)公开发行公司债券募集说明书](#)  
[\[2012-11-14\]12合兴债\(112134\)募集说明书摘要](#)  
[\[2012-11-14\]12蓉城路桥CP001\(041262046\)流通要素公告](#)  
[\[2012-11-14\]三丰智能\(300276\)首次公开发行前已发行股份...](#)  
[\[2012-11-14\]三丰智能\(300276\)首次公开发行前已发行股份...](#)  
[\[2012-11-14\]合兴包装\(002228\)公开发行公司债券募集说明...](#)  
[\[2012-11-13\]金亚科技\(300028\)首次公开发行前已发行股份...](#)  
[\[2012-11-13\]12惠天CP002\(041260078\)发行情况公告](#)  
[\[2012-11-13\]09津滨债\(112018\)票面利率调整及回售实施办...](#)  
[\[2012-11-13\]11华孚01\(112046\)2012年付息公告](#)  
[\[2012-11-13\]09怀化债\(111051\)召开2012年第一次债券持有...](#)  
[\[2012-11-13\]11海大债\(112047\)2012年付息的公告](#)  
[\[2012-11-13\]诺安油气\(163208\)招募说明书摘要\(更新\)](#)  
[\[2012-11-13\]12东南CP001募集说明书](#)  
[\[2012-11-13\]12东南CP001发行公告](#)  
[\[2012-11-12\]兴全模式\(163415\)关于份额上网发售提示性公告](#)

[首页](#) [上一页](#) [2](#) [3](#) [4](#) ... [214](#) [下一页](#) [尾页](#)

### 三丰智能(300276)首次公开发行前已发行股份上市流通公告

[2012-11-14]

湖北三丰智能输送装备股份有限公司  
首次公开发行前已发行股份上市流通提示性公告

本公司及董事会全体成员保证公告内容的真实、准确和完整，没有虚假记载、误导性陈述或重大遗漏。

**特别提示：**

- 1、本次解除限售股份的上市流通时间：2012年11月15日。
- 2、本次申请解除限售的股份数量为11,967,428股，占总股本的比例为15.34%，其中，实际可上市流通股份为8,089,714股，占总股本的比例为10.37%。
- 3、本次申请解除限售的股东人数为6名，其中，自然人股东2名，非自然人股东4名。

**一、首次公开发行前已发行股份概况**

- 1、经中国证券监督管理委员会证监许可【2011】1698号文核准，湖北三丰智能输送装备股份有限公司（以下简称“三丰智能”或“公司”）向社会公开发行人名币普通股（A股）1500万股，每股面值1元，发行价格为每股人民币25.50元（“元”指“人民币元”，以下同），公司股票于2011年11月15日在深圳证券交易所创业板挂牌上市，上市后公司的总股本为6,000万股。
- 2、经2011年年度股东大会审议通过，公司于2012年5月实施了2011年年度权益分派方案，以公司截至2011年12月31日总股本6,000万股为基数，向全体股东每10股派人民币1.20元（含税），同时，以资本公积金向全体股东每10股转增3股，共计增加1,800万股，本次资本公积金转增股本后，公司总股本增加至7,800万股，首次公开发行前已发行的股份由4500万股增加至5850万股。

截止目前，公司的股本总数为7,800万股，其中，有限售条件的股份数量为5,850万股，占公司总股本的75.00%。

**二、本次解除限售股份股东履行股份限售承诺的情况**

### (2-3-1)

公告列表区右上角有两个标签“上海证券交易所”和“深圳证券交易所”，点击标签可以查看相应交易所发布的公告列表。

公告列表按照时间逆序排列，如果用户想要查看历史公告，可以通过公告列表右下方的页码标签逐页翻找（2-3-2）。



(2-3-2)

### 3.4 培训平台

天狼 50 软件的培训页面是一个天狼用户学习的提升自己投资技巧的平台，用户可以在这个平台学习投资和软件相关的知识和技巧。用户不仅可以在这个平台查看文字类的培训资料，还可以观看视频类的培训课程。

培训页面由左侧的课程分类列表，右上的实盘教室入口和右下的最新课程推荐三个区域组成 (2-4-1)。



[首页](#)
[培训](#)
[热点](#)
[浏览](#)
[指数](#)
[个股](#)
[选股](#)
[魔方](#)
[藏龙](#)
[真剑](#)
[期指](#)

[教室首页>>](#)
[全部课程>>](#)

[股指期货](#)
[实盘点评](#)
[盈利模式](#)
[狼师谋略](#)
[基础知识](#)
[狼眼看盘](#)
[服务信息](#)
[全部课程](#)

排序: [按热度 ↑](#) [按更新时间 ↓](#)

|  |                  |
|--|------------------|
| <b>晨报20121123</b><br>关键字: 早盘解读 点击次数: 27                  | 2012-11-23 09:02 |
| <b>2012-11-22邓育平股指期货收盘后小结</b><br>关键字: 晚评 视频 邓育平 点击次数: 95 | 2012-11-22 17:16 |
| <b>机构热议的个股研报20121122</b><br>关键字: 股票 文章 点击次数: 18          | 2012-11-22 15:41 |
| <b>晨报20121122</b><br>关键字: 早盘解读 点击次数: 46                  | 2012-11-22 08:27 |
| <b>2012.11.21刘洪明股票收盘小结</b><br>关键字: 晚评 视频 刘洪明 点击次数: 192   | 2012-11-21 16:29 |
| <b>机构热议的个股研报20121121</b><br>关键字: 文章 股票 点击次数: 22          | 2012-11-21 15:25 |
| <b>晨报20121121</b><br>关键字: 早盘解读 点击次数: 50                  | 2012-11-21 08:29 |

[< 上一页](#)
[1](#)
[2](#)
[3](#)
[4](#)
[5](#)
[6](#)
[7](#)
[8](#)
[9](#)
[...](#)
[353](#)
[354](#)
[下一页 >](#)

**实盘课堂**

[天狼60理财直通车](#) [进入教室>](#)  
 2011-04-01 18:30 - 20:00

[股指期货特训营](#) [进入教室>](#)  
 2011-02-21 09:30 - 11:30

**最新课程**

[实盘点评](#)
[狼眼看盘](#)
[盈利模式](#)



晨报20121123  
所属分类: 午评视频 晚评视频

[机构热议的个股研报2012112...](#)  
[晨报20121122](#)

[更多>>](#)

(2-4-1)